

達方電子股份有限公司

九十四年年報

Darfon Electronics Corp.

中華民國九十五年三月三十日印

查詢年報網址：<http://mops.tse.com.tw/>

目 錄

致股東報告書	1
公司概況	2
營運概況	16
資金運用計劃執行情形	24
財務概況	25
財務狀況及經營結果之檢討分析與風險事業	56
特別記載事項	61

達方電子股份有限公司 九十四年度年報

公司發言人

姓 名 : 蘇開建
職 稱 : 總經理
電 話 : 03-2508800
電子郵件信箱 : Andysu@darfon.com.tw

公司代理發言人

姓 名 : 林獻章
職 稱 : 財務長
電 話 : 03-2508800
電子郵件信箱 : Jerylin@darfon.com.tw

總公司及工廠之地址及電話總公司及工廠之地址及電話

總 公 司 : 桃園縣龜山鄉 333 楓樹村楓樹坑 1 鄰 6 號
電 話 : 03-2508800
桃 園 廠 : 桃園縣龜山鄉 333 楓樹村楓樹坑 1 鄰 6 號
電 話 : 03-2508800
台 南 廠 : 台南市安南區 709 工業二路 21 號
電 話 : 06-3840000
公司網址 : www.darfon.com.tw

股票過戶機構

名 稱 : 建華證券股份有限公司
地 址 : 台北市中正區 100 博愛路 53 號 3 樓
網 址 : www.sinotrade.com.tw
電 話 : 02-23816288

最近年度財務報告簽證會計師之名稱、地址及電話

會計師姓名 : 唐慈杰、王明志
事務所名稱 : 安侯建業會計師事務所
地 址 : 台北市松山區 105 民生東路 3 段 156 號 6 樓
網 址 : www.kpmg.com.tw
電 話 : 02-27159999

各位股東先生、女士：

九十四年，達方全年合併營收首度突破百億，較九十三年大幅成長 64%，稅後每股盈餘 3.16 元，更創公司成立以來的最高記錄，這是所有達方人歷經多年寒冬淬鍊而掙來的成果，彌足珍貴。

各項產品中，LCD TV inverter 出貨量成長 280%，為世界前兩大供應商之一，MLCC 部份，配合需求量的提昇及大客戶的加入，出貨量成長達 42%，此外，筆記型電腦鍵盤方面，出貨量亦大幅成長 66%，更創造單月出貨突破 175 萬台的記錄，亦為世界前兩大供應商之一。

回顧九十四年，達方全體同仁做了以下的努力：

1. 創新與提昇附加價值：傑出設計的無線滑鼠 M530 再度奪得德國 iF 設計大獎，研發創新獲得國際肯定。可沉潛式筆記型電腦鍵盤亦憑藉優異的設計能力，獲得大型客戶青睞。MLCC 除精進小型化實力外，高容產品的推出，將是新年度的成長動力。LCD TV inverter 則不斷快速推出更大尺寸，配合客戶發展亦步亦趨。
2. 強力擴張市場：善用競爭優勢，強力擴張市場，爭取更多更大的客戶訂單，目前 LCD TV inverter，筆記型電腦鍵盤及 SMD 變壓器等產品已可看出成效。
3. 產能規劃布局：因應營收大幅成長與新訂單新客戶的產能需求，新產能規劃布局均已就緒，並將自九十五年起陸續開出新增產能，為客戶提供最安心的服務，是達方對客戶的承諾，提前週詳的布局，才有機會讓大客戶放心地將訂單交付達方。
4. 上市規劃：為健全財務結構及提昇公司知名度，啟動上市輔導，已於九十四年十二月二十六日興櫃掛牌，預計九十五年六月底送件申請。

展望新的一年，經營方針策略上，將以充足的產能配置，迎接客戶增加的訂單，追求高度成長，擴大市場佔有率，強化提昇產品品質與服務的水準，憑藉堅強的研發實力與技術能力，鞏固與世界級客戶的夥伴關係。達方的經營團隊及全體同仁矢志全力以赴，務期在新的年度，營收及獲利均能交出漂亮的成績單，以回饋各位股東先生、女士。

最後，感謝各位股東先生、女士對達方的支持與鼓勵。謹祝各位股東

身體健康，萬事如意

董事長：

李錫華

總經理：

蘇開建

一、公司簡介

(一) 設立日期：民國 86 年 5 月 8 日

(二) 公司沿革

Period	Description
86 年 05 月	「達方電子股份有限公司」核准設立登記，登記資本額為新台幣六億元，實收資本額為新台幣一億五千萬元。
86 年 06 月	成立線圈元件事業部，確立電子關鍵零組件專業公司的方向。
86 年 12 月	成立陶瓷元件事業部，並承租台南安平廠，作為研發中心。
87 年 03 月	經財政部證期會核准成為公開發行公司。
87 年 03 月	辦理現金增資三億五仟萬元整，資本額增加為伍億元整。
87 年 11 月	線圈元件事業部榮獲 ISO9001 品質認證。
87 年 12 月	陶瓷元件事業部榮獲 ISO9002 品質認證。
88 年 06 月	成立蘇州達方電子有限公司 辦理現金增資，新台幣二億元整，資本額增加為新台幣七億元整。
88 年 09 月	達方台南廠完工並正式啟用。
89 年 06 月	辦理現金增資三億元整，資本額增加為十億元整。
89 年 10 月	投資成立歐洲子公司 Darfon Europe B.V.，以開發歐洲市場及產品售後服務業務。
89 年 12 月	鍵盤蘇州廠榮獲 ISO9002 品質認證。
90 年 06 月	證期會核准盈餘暨資本公積轉增資，資本額增為 1,213,460 仟元。
90 年 08 月	鍵盤與線圈蘇州廠榮獲 ISO14000 認證。
90 年 10 月	成立正方電子(深圳)有限公司。
91 年 03 月	桃園廠榮獲 QS9000 品質認證。
91 年 06 月	辦理現金增資二億八仟萬元整，資本額增為 1,493,460 仟元。
93 年 06 月	台南、蘇州及深圳廠榮獲 ISO9001 品質認證。 蘇州新廠落成啟用。
93 年 08 月	台南廠榮獲 ISO14001 認證。
94 年 05 月	成立蘇州達方光電有限公司。
94 年 12 月	經財團法人中華民國證券櫃檯買賣中心核准成為興櫃股票公司。 全年合併營業收入突破新台幣百億元。

二、公司組織

(一)組織系統

1. 組織結構

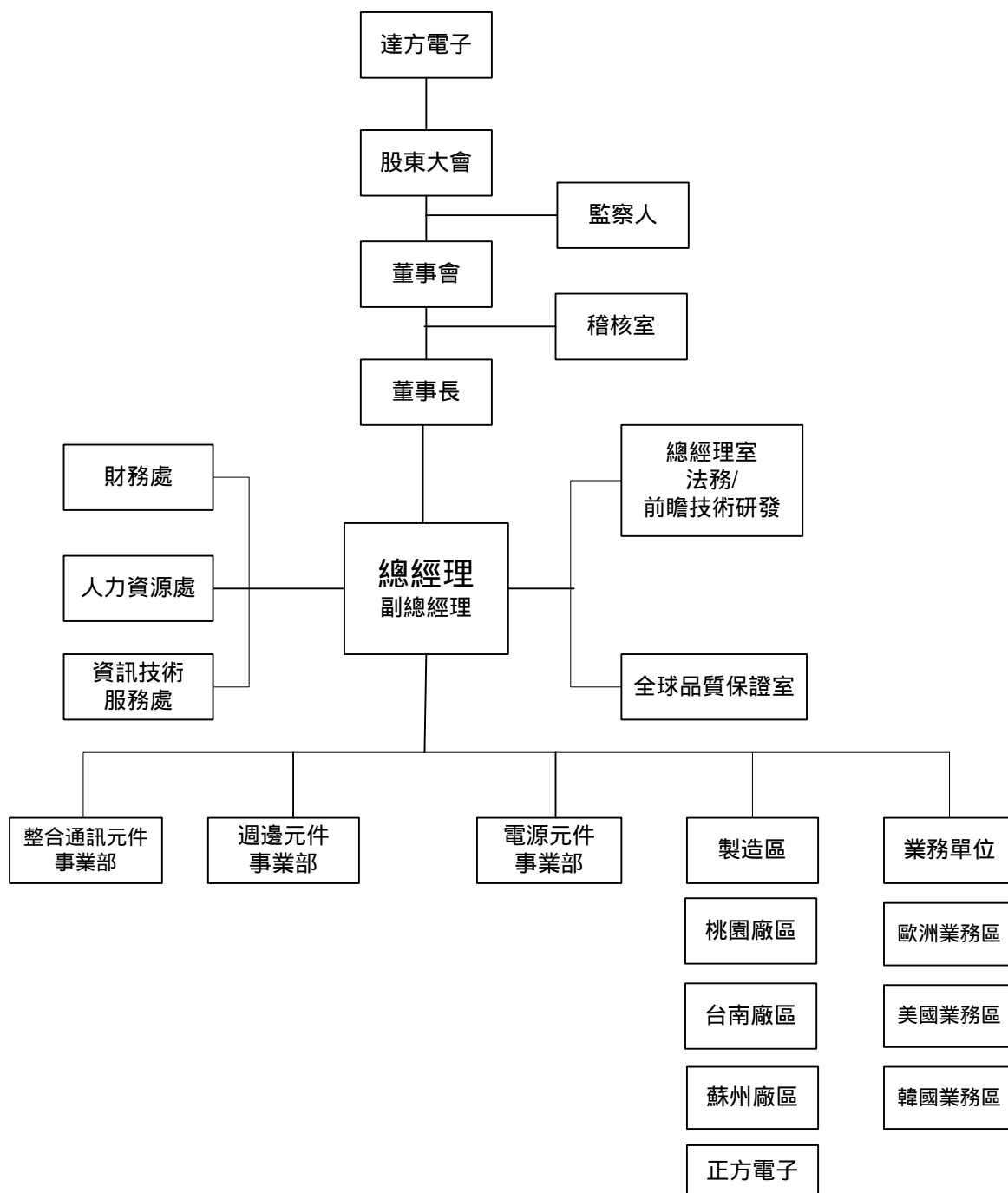

2.各主要部門所營業務

部門名稱	職掌
總經理室	綜理全公司之法務諮詢、契約評估及簽訂並保存、前瞻技巧研發。
財務處	擬定、建立、推動及維護本公司有關之資金、轉投資、股務、稅務、會計等業務。
人力資源處	人力資源規劃、績效評核、教育訓練、員工關係、薪資福利及前程規劃與管理，總務及安全衛生制度之規劃及推行。
資訊技術服務處	負責資訊系統的策略及架構之擬定，並支援並整合公司管理資訊作業。
全球品質保證室	負責公司品質政策及制度之擬定、建立、推動等業務。
週邊元件事業部	負責 Desktop、Notebook Keyboard、滑鼠及相關週邊元件之行銷企劃、業務及研發。
電源元件事業部	負責電源元件之行銷企劃、業務及研發。
整合通訊元件事業部	負責陶瓷元件、整合元件及通訊元件之行銷企劃、業務及研發。

(二) 董事、監察人及經理人資料

1. 董事及監察人資料：

姓名	條件	是否具有五年以上 商務、法律、財務 或公司業務所須之 工作經驗	符合獨立性情形（註1）							備註 （註2）
			1	2	3	4	5	6	7	
李錫華	▽			▽	▽				▽	
李焜耀	▽				▽				▽	
陳其宏	▽			▽	▽				▽	
蘇開建	▽				▽	▽			▽	▽
陳建志	▽				▽	▽			▽	▽
劉書理	▽				▽	▽			▽	▽
達利投資(股)公司					▽			▽	▽	
游克用	▽				▽				▽	
盧煜煬	▽		▽	▽	▽	▽	▽	▽	▽	一家

註1：各董事、監察人符合下述各條件者，請於各條件代號下方空格打“▽”。

- (1) 非為公司之受僱人或其關係企業之董事、監察人或受僱人。
- (2) 非直接或間接持有公司已發行股份總額百分之一以上或持股前十名之自然人股東。
- (3) 非為前二類之人之配偶或其二親等以內直系親屬。
- (4) 非直接或間接持有公司已發行股份總額百分之五以上法人股東之董事、監察人、受僱人或持股前五名法人股東之董事、監察人、受僱人。
- (5) 非與公司有財務業務往來之特定公司或機構之董事、監察人、經理人或持股百分之五以上股東。
- (6) 非為最近一年內提供公司或關係企業財務、商務、法律等服務、諮詢之專業人士、獨資、合夥、公司或機構團體之企業主、合夥人、董事(理事)、監察人(監事)、經理人及其配偶。
- (7) 非為公司法第二十七條所訂之法人或代表人。

註2：擔任公司獨立董事或獨立監察人者，如有兼任其他公司獨立董事或獨立監察人情事，應備註說明兼任家數。

2.董事及監察人：

95年3月30日

職稱	姓名	初次選任日期	選任日期	任期	選任時持有股份		現在持有股數		配偶、未成年子女 現在持有股份		利用他人名義 持有股份		主要 經(學)歷	目前兼任本公司 及其他公司之職務	具配偶或二親 等以內關係之 其他主管、董 事或監察人		
					股數	持股 比率	股數	持股 比率	股數	持股 比率	股數	持股 比率			職 稱	姓 名	關 係
董事長	明基電通(股)	86.04.30	92.5.8	3年	92,127,134	61.69	91,627,134	61.35	-	-	-	-	-	-	-	-	-
	代表人：李錫華				298,317	0.20	448,317	0.30	-	-	-	-	大學	明基電通總經理 達泰科技董事長 友達光電董事 均豪精密董事	-	-	-
董事	明基電通(股)	86.04.30	92.5.8	3年	92,127,134	61.69	91,627,134	61.35	-	-	-	-	-	-	-	-	-
	代表人：李焜耀				1,752,268	1.17	1,532,268	1.03	59,384	0.04	-	-	碩士	明基電通董事長 友達光電董事長 達信科技董事	-	-	-
董事	明基電通(股)	86.04.30	92.5.8	3年	92,127,134	61.69	91,627,134	61.35	-	-	-	-	-	-	-	-	-
	代表人：陳其宏	90.03.08			138,293	0.09	129,293	0.09	-	-	-	-	碩士	明基電通副總經理	-	-	-
董事	蘇開建	89.03.29	92.5.8	3年	1,415,760	0.95	1,484,760	0.99	35,388	0.02	-	-	碩士	蘇州達方總經理 達泰科技董事	-	-	-
董事	陳建志	89.03.29	92.5.8	3年	698,880	0.47	385,880	0.26	88,000	0.06	-	-	博士	達泰科技董事 正方電子董事長	-	-	-
董事	劉書理	92.05.08	92.5.8	3年	367,520	0.24	249,520	0.17	51,000	0.03	-	-	博士	蘇州達方副總經理	-	-	-
董事	達利投資(股)	92.05.08	92.5.8	3年	8,065,482	5.40	4,547,482	3.04	-	-	-	-	-	-	-	-	-
監察人	明基電通(股)	86.04.30	92.5.8	3年	92,127,134	61.69	91,627,134	61.35	-	-	-	-	-	-	-	-	-
	代表人：游克用				217,317	0.15	217,317	0.15	35,000	0.02	-	-	碩士	明基電通副總經理 達信科技董事長 友達光電監察人 均豪精密董事	-	-	-
監察人	盧煜煬	92.05.08	92.5.8	3年	114,576	0.08	57,576	0.04	17,000	0.01	-	-	博士	-	-	-	-

(1) 法人股東之主要股東

94年6月26日

法人股東名稱	法人股東之主要股東
明基電通股份有限公司	宏碁股份有限公司、友達光電股份有限公司、勞工保險局、勞工退休基金監理委員會、大通託管歐本漢瑪開發中市場基金投資專戶、中華郵政股份有限公司、英商渣打銀行受託保管GMO新興市場基金、香港匯豐銀行託管比特公司投資專戶、公務人員退休撫卹基金管理委員會、南山人壽保險股份有限公司
達利投資股份有限公司	明基電通股份有限公司

註1：董事、監察人屬法人股東代表者，應填寫該法人股東名稱。

註2：填寫該法人股東之主要股東名稱（其股權比例超過百分之十或股權比例占前十名）。若其主要股東為法人者，應再填列下表二。

(2) 法人股東之主要股東屬法人股東代表者

94年6月26日

法人名稱	法人之主要股東
宏碁股份有限公司	花旗台北分行託管宏碁電腦海外存託憑證、施振榮、宏榮投資股份有限公司

註1：如上表一主要股東屬法人者，應填寫該法人名稱。

註2：填寫該法人之主要股東名稱（其股權比例超過百分之十或股權比例占前十名）。

(三) 總經理、副總經理、協理、各部門及分支機構主管資料

95年3月30日

職稱	姓名	就任日期	持有股份		配偶、未成年子女持有股份		利用他人名義持有股份		主要經(學)歷	目前兼任其他公司之職務	具配偶或二親等以內關係之經理人			經理人取得員工認股權憑證情形
			股數	持股比率	股數	持股比率	股數	持股比率			職稱	姓名	關係	
總經理	蘇開建	88.06	1,484,760	0.99%	35,388	0.02%	-	-	政治大學企業管理組碩士 明基電通協理	蘇州達方總經理 達泰科技董事	-	-	-	-
副總經理	陳建志	89.03	385,880	0.26%	88,000	0.06%	-	-	美國猶他大學博士 飛利浦經理	達泰科技董事 正方電子董事長	-	-	-	-
副總經理	潘振興	90.05	421,680	0.28%	112,420	0.08%	-	-	淡江大學 蘇州達方副總經理	-	-	-	-	-
副總經理	鄭維浩	94.09	100,944	0.07%	-	-	-	-	成功大學企業管理研究所	-	-	-	-	-
副總經理	劉書理	94.09	249,520	0.17%	51,000	0.03%	-	-	美國猶他大學博士	蘇州達方副總經理	-	-	-	-
副總經理	林昺宏	95.03	90,024	0.06%	49,104	0.03%	-	-	政治大學經營管理所 達信科技副總經理	-	-	-	-	-
協理	魏玉峰	91.04	105,520	0.07%	186,000	0.12%	-	-	健行工專電子工程科	-	-	-	-	-
協理	汪維之	94.12	15,288	0.01%	70,000	0.05%	-	-	文化大學企業管理研究所	-	-	-	-	-
協理	康昌隆	94.12	85,000	0.06%	-	-	-	-	台北工業專科學校	-	-	-	-	-
協理	江銘煌	94.12	61,680	0.04%	65,000	0.04%	-	-	新埔工業專科學校 明基電通經理	-	-	-	-	-
協理	郭芳樹	94.12	57,520	0.04%	-	-	-	-	成功大學礦冶及材料研究所	-	-	-	-	-
協理	游俊章	94.12	299,680	0.20%	-	-	-	-	中原大學 明基電通經理	正方電子副總經理	-	-	-	-
協理	袁澤峻	95.03	102,104	0.06%	96,000	0.06%	-	-	長庚醫學院管理所	-	-	-	-	-
財務長	林獻章	88.10	571,753	0.38%	-	-	-	-	交通大學管理科學研究所 明基電通經理	達泰科技監察人	-	-	-	-

(四) 董事、監察人、總經理及副總經理之酬金

1. 董事之酬金

單位：新台幣 元

職稱	姓名 (註1)	車馬費 (註2)		報酬 (註2)		盈餘分配之董事 酬勞(註3)		盈餘分配之員工紅利金額(註3)						前四項總額		總額占稅後純益 之比例(%) (註3)		取得員工認股 權憑證數額 (註4)		其他報酬 (註5)		
		本公司	合併報 表內所 有公司 (註6)	本 公司	合併報 表內所 有公司 (註6)	本 公司	合併報 表內所 有公司 (註6)	本公司			合併報表內所有公司 (註6)			本 公司	合併報 表內所 有公司 (註6)	本 公司	合併報 表內所 有公司 (註6)	本 公司	合併報 表內所 有公司 (註6)	本 公司	合併報 表內所 有公司 (註6)	
								現金 股利	股票股利		現金 股利	股票股利										
									股數	市價		金額	股數									市價
董事	李錫華	115,000	115,000	0	0	0	0	0	0	0	0	0	0	0	115,000	115,000	0.02	0.03	0	0	0	0
董事	李焜耀																					
董事	陳其宏																					
董事	蘇開建																					
董事	陳建志																					
董事	劉書理																					
董事	達利投資 (股)公司																					

給付本公司各個董事酬金級距	董事人數	
	94 年度	
	本公司(註 7)	合併報表內所有公司 (註 8)
低於 2,000,000 元	7	7
2,000,000 元 (含) 5,000,000 元		
5,000,000 元 (含) 10,000,000 元		
10,000,000 元 (含) 50,000,000 元		
50,000,000 元以上		
總計	7	7

註 1：董事姓名應分別列示(法人股東應將法人股東名稱及代表人分別列示)，以彙總方式揭露各項給付金額。若 董事兼任總經理或副總經理者，其酬金應分別按其身分揭露。屬董事酬金部分揭露於本表；屬總經理及副總經理之酬金部分揭露於下表。

註 2：係填列最近年度董事支領車馬費及報酬金額。

註 3：係填列最近年度盈餘分配擬議配發之董事酬勞金額。若 董事兼任員工（指兼任總經理及副總經理以外之經理人或員工）取得員工紅利（含股票紅利及現金紅利）者，尚應揭露最近年度盈餘分配董事會通過擬議配發員工紅利金額，並另應填列附表二之二。其股票紅利之「市價」，上市上櫃公司係最近年度會計期間最末一個月之平均收盤價計算之；若非上市上櫃公司則以盈餘所屬年度會計期間結束日之淨值計算之。稅後純益係指最近年度之稅後純益。

註 4：若 董事兼任員工（指兼任總經理及副總經理以外之經理人或員工）領取員工認股權憑證者，應填列本表及附表十五。

註 5：如提供汽車、房屋及其他專屬個人之支出時，應揭露所提供資產之性質及成本、實際或按公平市價設算之租金及其他給付。

註 6：應揭露合併報表內所有公司給付本公司董事各項酬金之總額。

註 7：本公司給付各個董事酬金(包括車馬費、報酬、酬勞及員工紅利)於各級距之人數。

註 8：合併報表內所有公司給付本公司各個董事酬金(包括車馬費、報酬、酬勞及員工紅利)於各級距之人數。

2.監察人之酬金

單位：新台幣 元

職稱	姓名 (註1)	車馬費 (註2)		報酬 (註2)		盈餘分配之 監察人酬勞 (註3)		前三項總額		總額占稅後純益 之比例(%) (註3)		其他報酬 (註4)	
		本公司	合併報 表內所 有公司 (註5)	本公司	合併報 表內所 有公司 (註5)	本公司	合併報 表內所 有公司 (註5)	本公司	合併報 表內所 有公司 (註5)	本公司	合併報 表內所 有公司 (註5)	本公司	合併報 表內所 有公司 (註5)
監察人	游克用	35,000	35,000	0	0	0	0	35,000	35,000	0	0.01	0	0
監察人	盧煜煬												

給付本公司各個監察人酬金級距	監察人人數	
	年度	
	本公司(註6)	合併報表內所有公司 (註7)
低於 2,000,000 元	2	2
2,000,000 元 (含) 5,000,000 元		
5,000,000 元 (含) 10,000,000 元		
10,000,000 元 (含) 50,000,000 元		
50,000,000 元以上		
總計	2	2

3.總經理及副總經理之酬金

單位：新台幣 仟元

職稱	姓名 (註1)	薪資 (註2)		獎金及 特支費 (註2)		盈餘分配之員工紅利金額(註3)							前三項總額		總額占稅後純 益之比例(%) (註3)		取得員工認股 權憑證數額 (註4)		其他報酬 (註5)		
		本 公 司	合 併 報 表 內 所 有 公 司 (註6)	本 公 司	合 併 報 表 內 所 有 公 司 (註6)	本公司			合併報表內所有公司 (註6)				本 公 司	合 併 報 表 內 所 有 公 司 (註6)	本 公 司	合 併 報 表 內 所 有 公 司 (註6)	本 公 司	合 併 報 表 內 所 有 公 司 (註6)	本 公 司	合 併 報 表 內 所 有 公 司 (註6)	
						現 金 股 利	股票股利		現 金 股 利	股票股利											
							股 數	市 價		金 額	股 數	市 價									金 額
總經理	蘇開建	9,643	9,643	3,945	3,945	0	0	0	0	0	0	0	0	13,588	13,588	2.88	4.01	0	0	0	0
副總經理	陳建志																				
副總經理	潘振興																				
副總經理	鄭維浩																				
副總經理	劉書理																				

給付本公司各個總經理及副總經理酬金級距	總經理及副總經理人數	
	年度	
	本公司(註7)	合併報表內所有公司(註8)
低於 2,000,000 元		
2,000,000 元 (含) 5,000,000 元	5	5
5,000,000 元 (含) 10,000,000 元		
10,000,000 元 (含) 50,000,000 元		
50,000,000 元以上		
總計	5	5

(五) 董事、監察人、經理人及大股東股權變動情形

1. 董事、監察人、經理人及大股東股權變動情形

單位：股

職稱	姓名	94 年度		95 年度至 3 月 30 日止	
		持有股數 增(減)數	質押股數增 (減)數	持有股數 增(減)數	質押股數增 (減)數
董事長	明基電通(股)公司	-	-	-	-
	代表人：李錫華	150,000	-	-	-
董事	明基電通(股)公司	-	-	-	-
	代表人：李焜耀	-	-	(220,000)	-
董事	明基電通(股)公司	-	-	-	-
	代表人：陳其宏	-	-	(9,000)	-
董事 兼總經理	蘇開建	69,000	-	-	-
董事 兼副總經理	陳建志	(313,000)	-	-	-
董事 兼副總經理	劉書理	(38,000)	-	(5,000)	-
董事	達利投資(股)公司	(3,468,000)	-	(50,000)	-
副總經理	潘振興	(30,000)	-	(5,000)	-
監察人	明基電通(股)公司	-	-	-	-
	代表人：游克用	-	-	-	-
監察人	盧煜煬	-	-	-	-
副總經理	鄭維浩	127,000	-	(135,000)	-
協理	汪維之	-	-	(5,000)	-
協理	江銘煌	-	-	-	-
協理	郭芳樹	-	-	-	-
協理	魏玉峰	(156,000)	-	-	-
協理	游俊章	-	-	-	-
財務長	林獻章	50,000	-	(100,000)	-
大股東	明基電通(股)公司	(500,000)	-	-	-

2. 股權移轉資訊：

姓名	股權移轉原因	交易日期	交易相對人	交易相對人與公司、董事、監察人及持股比例超過百分之十股東關係	股數	交易價格
達利投資	移轉	94.11.02	蘇開建	本公司董事兼總經理	135,000	25
達利投資	移轉	94.11.02	陳建志	本公司董事兼副總經理	110,000	25
達利投資	移轉	94.11.02	劉書理	本公司董事兼副總經理	80,000	25
達利投資	移轉	94.11.02	潘振興	本公司副總經理	130,000	25
達利投資	移轉	94.11.02	鄭維浩	本公司副總經理	127,000	25
達利投資	移轉	94.11.02	魏玉峰	本公司協理	30,000	25
達利投資	移轉	94.11.02	林獻章	本公司財務主管	80,000	25
蘇開建	取得	94.11.02	達利投資	本公司法人董事	135,000	25
陳建志	取得	94.11.02	達利投資	本公司法人董事	110,000	25
劉書理	取得	94.11.02	達利投資	本公司法人董事	80,000	25
潘振興	取得	94.11.02	達利投資	本公司法人董事	130,000	25
鄭維浩	取得	94.11.02	達利投資	本公司法人董事	127,000	25
魏玉峰	取得	94.11.02	達利投資	本公司法人董事	30,000	25
林獻章	取得	94.11.02	達利投資	本公司法人董事	80,000	25
李錫華	取得	94.12.12	達利投資	本公司法人董事	150,000	25
蘇開建	移轉	94.12.13	二親等	二親等	66,000	贈與
陳建志	移轉	94.11.28	配偶	配偶	310,000	贈與
潘振興	移轉	94.11.25	二親等	二親等	150,000	贈與
潘振興	移轉	94.12.22	二親等	二親等	10,000	贈與
魏玉峰	移轉	94.12.19	配偶、二親等	配偶、二親等	186,000	贈與
劉書理	移轉	94.12.19	配偶、二親等	配偶、二親等	118,000	贈與

3.股權質押資訊：無。

(六) 綜合持股比例

95年3月30日；單位：股；%

	本公司投資		董事、監察人、經理人及直接或間接控制事業之投資		綜合投資	
	股數	持股比例	股數	持股比例	股數	持股比例
英屬維京群島達方有限公司	21,180,001	100%	-	-	21,180,001	100%
蘇州達方電子有限公司	-	100%	-	-	-	100%
歐洲達方有限公司	-	100%	-	-	-	100%
正方電子(深圳)有限公司	-	100%	-	-	-	100%

三、資本及股份

(一) 股本來源：

年月	發行價格	核定股本		實收股本		備註		
		股數	金額	股數	金額	股本來源	以現金以外之財產抵充股款者	其他
86.05	10	60,000	600,000	15,000	150,000	創立		
87.03.12	18	60,000	600,000	50,000	500,000	現金增資		註1
88.06.29	20	100,000	1,000,000	70,000	700,000	現金增資	無	註2
89.04.27	48	100,000	1,000,000	100,000	1,000,000	現金增資		註3
90.05.18	10	185,380	1,853,800	121,346	1,213,460	盈餘、資本公積轉增資		註4
91.11.25	25	185,380	1,853,800	149,346	1,493,460	現金增資		註5

註1：87年3月12日(87)台財證(一)第25012號核准；註2：88年6月29日(88)台財證(一)第58315號核准。
 註3：89年4月27日(89)台財證(一)第34163號核准；註4：90年5月18日(90)台財證(一)第131015號核准。
 註5：91年5月16日(91)台財證(一)第126219號核准。

95年3月30日

股份種類	核定股本			備註
	流通在外股份(註)	未發行股份	合計	
記名式普通股	149,346,000股	36,034,000股	185,380,000股	-

(二) 股東結構

95年3月30日

股東結構數量	政府機構	金融機構	其他法人	個人	外國機構及外人	合計
人數	-	12	17	3,006	10	3,045
持有股數	-	2,701,302	96,677,739	48,716,803	1,250,156	149,346,000
持股比例(%)	-	1.81	64.73	32.62	0.84	100.00

(三) 股權分散情形

每股面額十元 95年3月30日

持 股 分 級	股 東 人 數	持 有 股 數	持 股 比 例
1 至 999	128	59,340	0.04
1,000 至 5,000	1,542	3,628,510	2.43
5,001 至 10,000	519	4,110,629	2.75
10,001 至 15,000	170	2,199,020	1.47
15,001 至 20,000	166	3,021,171	2.02
20,001 至 30,000	190	4,836,596	3.24
30,001 至 50,000	133	5,364,360	3.59
50,001 至 100,000	114	8,105,889	5.43
100,001 至 200,000	49	6,447,416	4.32
200,001 至 400,000	18	5,008,054	3.35
400,001 至 600,000	11	5,428,371	3.63
600,001 至 800,000	0	0	0
800,001 至 1,000,000	0	0	0
1,000,001 以上	5	101,136,644	67.72
合 計	3,045	149,346,000	100.00

(四) 主要股東名單

95年3月30日

股份 主要股東名稱	持 有 股 數	持 股 比 例
明基電通股份有限公司	91,627,134	61.35 %
達利投資股份有限公司	4,547,482	3.04 %

(五) 最近二年每股市價、淨值、盈餘及股利資料

項 目	年 度		94 年	93 年	當年度截至 95年3月30日
	每股市價	最 高	81	-	200
	最 低	50.80	-	66	
	平 均	65.90	-	133	
每股淨值	分 配 前	16.71	13.46	-	
	分 配 後	未分配	未分配	-	
每股盈餘	加權平均股數(調整後)	149,346,000	149,346,000	-	
	每 股 盈 餘(調整後)	3.16	0.07	-	
每股股利	現 金 股 利	-	-	-	
	無償 配股	盈餘配股	-	-	-
		資本公積配股	-	-	-
	累積未付股利	-	-	-	
投資報酬分析	本益比	-	-	-	
	本利比	-	-	-	
	現金股利殖利率	-	-	-	

(六) 公司股利狀況及執行狀況：

1. 本公司章程第十九條及第二十條關於股利政策規定條文如下

第十九條：本公司年度總決算如有盈餘，應先提繳稅款，彌補以往虧損，次提百分之十為法定盈餘公積，並依主管機關規定提列特別盈餘公積，如尚有盈餘得依下列規定分配之：

- (一) 員工紅利定為百分之五至百分之十。
- (二) 董事與監察人酬勞不超過百分之一。
- (三) 全部或部份派付股東股息及紅利。

以上分配比例，經股東會同意得調整之。

第二十條：本公司係屬技術及資本密集之科技事業，正值成長期，為配合長期資本規劃，及滿足股東對現金流量之需求，本公司之股利政策採用剩餘股利政策，以健全公司之成長與永續經營。股利分派時為考量未來擴展營運規模及現金流量之需求，每年發放現金股利之比例不得低於當年度發放現金及股票股利合計數的百分之十，唯此項現金股利發放比例得視當年度實際獲利及營運狀況調整之。

2. 本次股東會擬議股利分配之情形

現金股利：每仟股發放新台幣500元。

盈餘轉增資股票股利：每仟股發放200股。

(七) 本次股東會擬議之無償配股對公司營業績效、每股盈餘及股東投資報酬率之影響：不適用，本公司未公佈財務預測。

(八) 員工分紅及董事、監察人酬勞

1. 公司章程所載員工分紅及董事、監察人酬勞之成數或範圍：

請參閱前揭股利政策及執行狀況所載之本公司章程第十九條。

2. 九十五年董事會通過之擬議配發員工現金紅利、股票紅利及董事、監察人酬勞金額：

- (1) 員工現金紅利：新台幣8,500,000元
- (2) 員工股票紅利：新台幣33,990,000元
- (3) 董事、監察人酬勞：新台幣4,249,775元

3. 擬議配發員工股票紅利股數及其占盈餘轉增資之比例：

- (1) 員工紅利股數：3,399,000股
- (2) 員工紅利股數佔盈餘轉增資比例：10.22%

4. 考慮擬議配發員工紅利及董事、監察人酬勞後之設算每股盈餘：新台幣2.85元

5. 上年度盈餘用以配發員工紅利及董事、監察人酬勞情形：

- (1) 上年度盈餘分配時有關員工紅利及董事、監察人酬勞之實際配發情形：九十四年盈餘保留未分配，故不適用。
- (2) 原董事會通過之擬議配發情形及差異：九十四年盈餘保留未分配，故不適用。

(九) 公司買回本公司股份之情形：無。

(十) 公司債辦理情形：不適用。

(十一) 特別股辦理情形：不適用。

(十二) 海外存託憑證辦理情形：不適用。

(十三) 員工認股權憑證辦理情形：不適用。

(十四) 併購或受讓他公司股份發行新股辦理情形：不適用。

一、公司之經營

(一)業務內容

1.業務範圍

(1)公司所營業務之主要內容

本公司業務側重於電腦週邊產品及通訊相關產品零組件之研發、製造、銷售、諮詢顧問及技術服務。

主要生產及開發中商品包括：

- ①週邊元件：電腦輸入元件、PDA 鍵盤、智慧型手機鍵盤、光學滑鼠、無線鍵盤滑鼠套裝。
- ②電源元件：表面黏著電感器、表面黏著變壓器、背光用換流器、電源供應器。
- ③整合通訊元件：積層陶瓷電容器、高頻電感、電壓控制震撼器、天線開關模組。

(2)公司目前之商品(服務)項目及其營業比重

單位：新台幣仟元

主要產品	商品(服務)用途	94年度	
		營業收入	營業比重(%)
週邊元件	電腦產品輸入元件。	2,091,162	29.19 %
整合通訊元件	具儲存電荷、減少電磁干擾及旁路耦合等功能，應用於高頻通信產品之，例如GSM等。	1,779,513	24.84 %
電源元件	應用於液晶顯示器中重要元件，主要產品分別為表面黏著型電感器、表面黏著型變壓器、背光用換流器、電源供應器等。	3,293,481	45.97 %
合計	-	7,164,156	100.00 %

(3)計劃開發之產品

本公司未來將持續從事高容高壓電容產品之開發工作。

2.產業概況

(1)產業之現況與發展

a.週邊元件

2005 年因全球筆記型電腦龍頭 Dell 率先於第一季末推出低價筆記型電腦，進而帶動其他品牌的跟進，使得筆記型電腦平均售價大幅下滑。根據市調機構 Gartner 統計，2005 年第二季全球筆記型電腦平均售價為美金 1,206 元，較第一季下滑 7.16%，為近幾年來最大降價幅度，使得筆記型電腦及桌上型電腦價差縮減至 1.5 倍，換機市場的大幅提升使得各家廠商紛紛調高出貨目標；預估筆記型電腦及桌上型電腦 2006 年價差將持續縮減至 1.47 倍，使得筆記型電腦與桌上型電腦替代效果逐漸明顯。

而 2006 年 NB 市場仍需依賴降價刺激需求，再者 Microsoft Vista 將於 2006 年第四季推出，不僅整合網路多媒體功能並強化軟體安全性，搭配 Intel 雙核心 CPU 後，對於數位家庭的實現又更進一步，該新軟體的推出可使全球 NB 需求由價格導向轉變為功能導向，使得未來筆記型電腦走入數位家庭，強調數位內容、數位影音、個人娛樂及效能更完備的筆記型電腦。而數位家庭的發展趨勢，未來筆記型電腦於產品可完全移動於家庭各個空間內，也可在咖啡廳、政府機構及飛機廠等隨時與家庭資料做連結下載資料，筆記型電腦功能進一步開發，將帶動新一波筆記型電腦換機潮的開始。

b.整合通訊元件：

被動元件主要三大產品分為電容器、電阻器及電感器等，為電子產業之基本元件，也是電子產品之關鍵零組件，目前晶片型被動元件因體積較小、頻率佳且易於大量生產，具有成本優勢，故成為被動元件產品之主流產品，而普遍使用於資訊、通訊及消費性電子的 3C 產業。

晶片型電阻、電容及感控元件產業前為日系廠商所主導，因日系廠商在材料上較具競爭優勢，掌握被動元件關鍵技術及零組件如粉末與溶劑配方，但因所需要研發人才及成本也較標準型市場電容高，故目前日系廠商專注於高容、高壓之高附加價值之產品，而國內廠商則涉入由日商所釋出標準型市場，

並配合國內電子廠商 OEM、ODM 所衍生之上下流產業鍊關係，故在被动元件市場佔有不小的市佔率。目前國內廠商已逐步提升對於被动元件原物料如粉末及相關製作技術之自主性，以技術提昇產業內之水平整合與策略聯盟加強產品銷售，並調整產品組合，藉由供給量之控制達到產品價格穩定性，另一方面積極切入市場規模持續成長之手機通訊及消費性電子市場，以獲取較高之利潤。

c. 電源元件

近年來液晶顯示器主導平面顯示器的發展，其中以 TFT-LCD 挾帶其技術優勢、產品特性和多元應用，逐漸成為平面顯示器主流產品應用，產值幾乎佔整體平面顯示器八成以上，根據 DisplaySearch 於 2005 年 3 月台灣平面顯示器研討會中指出，至 2008 年 TFT-LCD 產值更可達 737 億美金之市場規模。在電視市場方面，DisplaySearch 指出 2004 年全球電視出貨量為 182 百萬台，其中 CRT 電視出貨量佔整體市場 90% 以上，而液晶電視市佔率將近 5%，而預估至 2008 年全球出貨將可成長至 213.1 百萬台，而液晶電視市場是市佔率則將成長至超過二成之市佔率。就 TFT-LCD 主要生產國家分析，我國 2005 年第二季起已超過韓國成為液晶顯示器全球最大生產國，未來搭配面板廠新式代生產廠房陸續量產，憑藉者台灣以往優異生產能力及成本優勢，在 LCD-TV 市佔率進步將是有目共睹。

而隨著 TFT-LCD 相關產品與消費性電子產品應用逐漸普及下，使得 TFT-LCD 其關鍵元件的角色位居平面顯示器戰略樞紐，不僅帶動週邊及上游原物料零組件產業之技術成長，更支援全球 IT 產業與消費性電子產品應用發展。隨著國內六家 TFT-LCD 廠商新產能逐漸開出下，所產生產業群聚效益將使得國內相關上游原物料零組件如背光模組、彩色率光片、驅動 IC 及相關電源元件等均有相當良好發展環境。

(2) 產業上、中、下游之關聯性

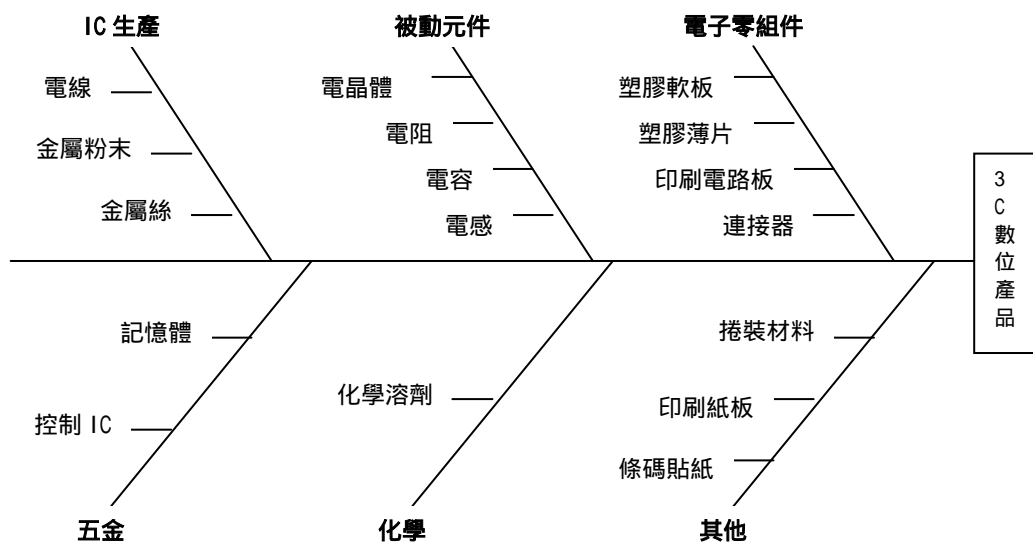

(3) 產品之各種發展趨勢

隨著產品日趨輕薄短小，以及 LCD-TV 換機潮與無線上網時代之到來，未來週邊元件之應用產品將朝向無線化，以符合消費者需求；而整合通訊元件之應用產品，影音多媒體及無線上網已成為未來之趨勢；液晶顯示器方面，電視換機潮的出現將使液晶顯示器朝向家庭消費用品方向發展，面板尺寸的不斷擴大以及對畫質的嚴格要求，亦將成為潮流。本公司亦將積極研發相關元件，跟隨產品之發展趨勢。

(4) 競爭情形

以目前上市櫃公司而言，週邊元件產品主要之競爭對手為精元、群光等公司，而在其他產品方面，主要為華新科、國巨等公司。

(1)所營業務之技術層次及研究發展

①所營業務之技術層次

市場上主要的背光模組換流器及電源大廠多為我國廠商，且多集中於提供筆記型電腦及液晶顯示器所需的產品。因此量產能力及生產規模經濟的成本優勢便成為產業主要競爭要素。至於應用於液晶電視所需背光模組換流器則屬於技術能力較高之產品，目前國內廠商供給能力有限，設計能力仍有待考驗。而本公司產品研發主要以開發液晶電視所需電源模組為主，未來將朝向 32 47 吋液晶電視電源模組開發。

②研究發展

未來本公司將持續朝向外觀設計之薄型化週邊元件高容高壓電感產品發展。

(2)研究發展人員與其學經歷

95年3月30日

學歷	學士(含以上)	專科	其他	合計
人數	122	57	3	182
比例	67.03%	31.32%	1.65%	100%

(3)最近五年度每年投入之研發費用

單位：新台幣仟元

項目	年度	90	91	92	93	94
研發費用		291,536	282,899	299,405	382,854	429,242
營業收入淨額		3,062,552	3,522,600	3,786,393	4,478,769	7,164,156
占營業收入百分比(%)		9.52%	8.03%	7.91%	8.55%	5.99%

(1) 開發成功之技術或產品

主要產品	開發成功之技術或產品名稱
週邊元件	超薄型發光鍵盤、無線鍵盤、折疊式鍵盤、超薄型可沉潛式鍵盤、剪刀腳按鍵結構鍵盤、鍵盤表面噴塗技術、光學無線滑鼠
電源元件	26吋以上大尺寸TV-INVERTER、一推多INVERTER專用變壓器、大尺寸TV-INVERTER專用電源供應器
整合通訊元件	陶瓷天線開關模組、多層整合型高頻濾波器、低 陶瓷共燒技術、0201型超小尺寸陶瓷電容、射頻專用陶瓷電容、薄層化大容量陶瓷電容、高壓交流型陶瓷電容

- (1)強化全球業務布局、深耕客戶，擴大市場佔有率以及前十大客戶滲透率。
- (2)提升整體產品競爭力，製造與品質能力提升，建立健康穩建產品組合。
- (3)改善供應鏈管理制度與提高管理效能，以確保關鍵零組件的供貨與品質穩定。
- (4)加速新產品開發及市場導入時程。

二、市場及產銷概況

(一) 市場分析

1.主要產品銷售地區

單位：新台幣仟元

區域 \ 年度	93年度		94年度	
	銷售金額	比率(%)	銷售金額	比率(%)
內 銷	2,475,056	52.69%	4,538,115	63.34 %
外 銷	2,222,333	47.31%	2,626,041	36.66 %
合 計	4,697,389	100.00%	7,164,156	100.00 %

2.市場佔有率

本公司為專業電腦週邊及電子零組件生產廠商，所經營之產品種類繁多，主要側重於電腦週邊產品、通訊相關產品零組件及 3C 產品電源供應類零組件等，其中本公司的主力產品筆記型電腦鍵盤的供應於 94 年度約佔全球 25%，背光模組換流器的供應約佔全球 20.38%。

3.市場未來之供需狀況與成長性

(1) 週邊元件

筆記型電腦仍是PC產品中成長力道最強的一環，估計2005年市場成長率達22%，市場規模上看5,800萬台，且由於新平台Alviso即將於2005年上半年推出，大幅拉近筆記型電腦與桌上型電腦間的效能差距，加上筆記型電腦價格持續下降，2005年筆記型電腦取代桌上型電腦的效應將仍可持續發酵。估計在國際品牌大廠持續降價推動，以及受到台灣代工廠代工成本逐漸下降的趨勢支援，整體筆記型電腦出貨成長約22%，估計2005年筆記型電腦市場出貨量佔整體PC出貨量比重達30%。全球前十大品牌筆記型電腦廠分別來自美國、日本和台灣等國家，其中，掌握全球筆記型電腦市場高達33.35%比重的美國，孕育出戴爾、惠普、IBM和蘋果等國際大廠；銷售量佔全球13.15%的日本，創造出東芝、富士通西門子、恩益禧和SONY等大廠；而市場胃納量僅佔1%的台灣，在借重台灣筆記型電腦製造資源和征戰全球的努力下，已有二家筆記型電腦大廠躍居全球前十大。對國內大廠而言，由於鍵盤產業趨於成熟穩定，在傳統鍵盤因技術上的創新較緩慢，因此量產能力所帶來的產能飽和與生產規模經濟所帶來的成本優勢便成為產業主要進入障礙與競爭要素。

(2) 電源元件

2004年全球液晶電視市場有約700~1,000萬台間的需求，預估2005年全球液晶電視需求量約為1,600萬台，30吋以上液晶電視市場將有明顯成長，30-39吋液晶電視將佔整體市場銷售比重30%，21-29吋產品則佔37%。

2004年資料顯示，20-21吋液晶電視是目前主流規格，仍佔全球液晶電視出貨比重的25%，30-32吋液晶電視出貨比重攀升至18%，而15吋以下與26-27吋液晶電視出貨比重，則分別為15%、14%。另一方面，液晶顯示器需求將由2004年的7,000萬台，成長至2005年的9,000~10,000萬台，需求持續增長，為降低成本及接近市場的考量下，製造廠商多已將生產基地移往中國大陸，而未來大陸地區資訊化程度日益普及之情形下，表面黏著型電感器及表面黏著型變壓器產品於大陸地區之供給及需求比例將進一步提升。為因應筆記型電腦、液晶顯示器及液晶電視量產及客戶需求不斷增加狀況下，背光模組換流器(Inverter)及表面黏著型變壓器相繼推出對應產品來符合市場需求，2005年總需求量會相繼攀高，可望成為本公司主流產品之一。

(3) 整合通訊元件

2005年全球被動元件在下游應用產品成長趨緩下，預估2005上半年全球被動元件產能將供過於求，平均價格跌幅加大，推測至2005年第三季下游新應用產品的推出產業景氣才有回春的機會，IEK預估2005年全球被動元件將成長3%，產值達到277.99億美元。在價格預測方面，2005年第三季價格跌幅才有可能獲得趨緩，至於全球供需平衡的時點將落在2006年第三季。至於我國被動元件市場成長將微幅高於全球被動元件的成長值，預估成長5%，主要原因在於日本廠商逐漸退出晶片電阻市場，而我國廠商在2003年開始大幅進行擴廠計畫，將取代此一日本市場，全球市佔率將不斷提升，積層陶瓷電容器在通訊上的使用比例也將提高。

4. 競爭利基

在電腦日益多功能化及多媒體應用的發展趨勢下，電腦週邊設備如光學滑鼠、多媒體音箱等產品，市場需求必然隨電腦系統的增加而成長。本公司以電腦週邊設備零組件產品之製造為主，多年來累積的經驗，已在產業奠定良好的基礎，相信在未來電子資訊業的景氣帶動下，並挾其優異的產銷優勢，市場發展潛力十足。

本公司持續擴大各產品線的廣度與深度，經濟規劃優勢將持續成為成長動力來源。本公司擁有良好的ODM客戶組合外，並於中國與亞太市場的成長備受矚目，憑著地緣及文化優勢，亦可提升自身附加價值。

5. 發展遠景之有利、不利因素與因應對策

(1) 有利因素：

- ① 近年興起的液晶顯示器與電視、通信產品等 3C 產品，未來幾年均有高度的成長率，將會是帶動本公司電源、週邊及整合通訊元件未來成長的動力。
- ② 主要採購之原料與國內外原物料供應廠商合作密切，物料供應穩定，並已建立長期穩定合作關係，且各主要原料供應商均為兩家以上，以保持採購之彈性，無進貨來源過於集中之風險。
- ③ 國內零組件業者因應國際大廠持續降低成本之趨勢，多至大陸華東地區設廠，造成群聚效應，產業供應鏈逐漸成熟。

(2) 不利因素：

- ① 資訊產品市場降價幅度快，進而影響上游零組件廠商，國人工及土地等生產成本過高，對國內產業之市場競爭力較為不利。

因應對策：

- a. 本公司利用國際分工的方式於海外勞工成本較低的地區設立生產據點，同時加強員工職前及在職訓練，提昇人員素質及生產力，並致力於人力資源規劃，提高公司之獲利能力。
- b. 積極開發新產品，持續培養研發人才，提昇研發與行銷團隊素質，以縮短產品開發週期，爭取新產品上市時間。
- ② 本地材料及模具開發技術無法滿足本公司產品開發之需求，影響開發時間，致部份重要原料需仰賴國外進口。

因應對策：

- a. 培養與國外零組件供應廠商良好關係，使供貨來源無虞。
- b. 採取採購與研發雙管齊下之大量採購優勢，創造與供應商談判空間，以降低採購成本；另透過研發以減少零組件使用量，簡化生產流程。
- ③ 本公司供應商及客戶遍及各大洲，獲利易受匯率波動影響。

因應對策：

本公司財務部設有外匯即時系統，可隨時注意匯率變動，以適時採取必要之避險措施，且本公司財務部亦適時提供匯率資訊供採購及業務部門參考，使進貨及銷售價格可考量匯率走勢作適當之因應。

- ④ 由於近年來電子產品價格競爭激烈，廠商獲利空間備受擠壓，加上國內土地成本居高不下，以及勞工成本逐年上升，致國內產業發產面臨成本競爭之壓力。

因應對策：

本公司為降低生產成本，遂將生產中心移至中國大陸地區，藉以降低人工及土地成本，以強化本公司之競爭力，並同時可取得接近未來潛力市場之優勢。在產業型態則以透過水平分工為主，採台灣接單，中國大陸進行生產，因此無論是產品生產或對市場變化均較有彈性。

2. 主要產品之重要用途及產製過程

(1) 主要產品之重要用途

1. 週邊元件：係電腦產品輸入元件

2. 整合通訊元件：

積層陶瓷電容器：具儲存電荷、減少電磁干擾及旁路耦合等功能。

高頻電感：使用於高頻通信產品之，例如 GSM 等。

3. 電源元件：

表面黏著型電感器：為資訊產品中重要元件，主要功能為負責電源設計濾波使用。

表面黏著型變壓器：為液晶顯示器中重要元件，主要功能為負責產生高壓伏特之電壓以點亮液晶顯示螢幕面板，主要應用產品為筆記型電腦、液晶顯示器、液晶電視以及汽車導航系統顯示器。

背光用換流器：為液晶顯示器中重要元件，應用於點亮冷陰極射線管(CCFL)，並藉由 CCFL 發光反射到背光板照亮液晶面板。

電源供應器：為液晶顯示器中重要元件，應用於外接電源交直流轉換，作為產品電源輸入來源。

(二) 主要產品之產製過程

1. 積層陶瓷電容器產製過程

球磨→配料→薄帶製作→網版印刷→堆疊→均壓→切割→黏著劑燒出→燒結→滾磨→端銀→電鍍→測試→包裝

2. 表面黏著型電感器產製過程

高低壓繞線→裝配測試→預熱灌膠→熱固化→測試檢查

3. 背光用換流器產製過程

表面黏著打件→裝配測試→熱機測試→電壓電流測試→測試檢查→包裝

4. 電源供應器

表面黏著打件→自動插件→裝配測試→熱機測試→電壓電流測試→測試檢查→包裝

5. 桌上型電腦鍵盤產製過程

組裝→插件→字鍵組裝→字鍵鑄射→PCBA、軟體電路板及配件組裝→電纜線、底板組裝→功能測試→總檢、包裝

6. 筆記型電腦鍵盤產製過程

鉛板、支撐柱、軟體電路板等組裝→空白字鍵組裝→字鍵絲印、移印→字鍵鑄射→UV 烘乾、固化→外觀檢驗→配件組裝→功能測試→總檢、包裝

(三) 主要原料之供應狀況

主要原料	國內外供應廠商名單	供應情形
金屬導電膏材	SHOEI CHEMICAL INC.	良好
陶瓷粉末	Ferro Electronic Materials.	良好

(四) 最近二年度主要進銷貨客戶名單

1.最近二年度主要進貨

單位：新台幣仟元

年度	廠商名稱	金額	占全年度進貨淨額比率(%)
94	A	4,329,199	77.50%
93	A	2,552,111	77.60%

2.最近二年度主要銷貨

單位：新台幣仟元

年度	廠商名稱	金額	占全年度銷貨淨額比率(%)
94	A	589,631	8.23%
93	A	658,139	14.01%

(五) 主要進銷貨客戶名單

1.最近二年度佔進貨總額百分之十以上之供應商

金額單位：新台幣仟

93 年 度				94 年 度				95 年度截至 3 月 30 日			
名 稱	金 額	佔全年度進貨淨額比率(%)	與發行人之關係	名 稱	金 額	佔全年度進貨淨額比率(%)	與發行人之關係	名 稱	金 額	佔全年度進貨淨額比率(%)	與發行人之關係
DFBVI	2,371,464	77%	本公司關係人	DFBVI	3,956,994	78%	本公司關係人	-	-	-	-

增減變動原因：因為 94 年度營收成長，故 94 年進貨金額較 93 年度增加。

2.最近二年度佔銷貨總額百分之十以上之客戶

金額單位：新台幣仟

93 年 度				94 年 度				95 年度截至 3 月 30 日			
名 稱	金 額	佔全年度銷貨淨額比率(%)	與發行人之關係	名 稱	金 額	佔全年度銷貨淨額比率(%)	與發行人之關係	名 稱	金 額	佔全年度銷貨淨額比率(%)	與發行人之關係
DFBVI	658,139	14.01%	本公司關係人	-	-	-	-	-	-	-	-
-	-	-	-	-	-	-	-	-	-	-	-

(六) 最近二年度生產量值

單位：新台幣仟元 / 仟台 / 仟顆

生 產 量 值 主要商品	年度	93 年 度			94 年 度		
		產能 (註)	產量	產值	產能 (註)	產量	產值
精密元件		0	0	0	0	0	0
電源供應元件		0	0	0	0	0	0
整合通訊元件		26,000,000	25,632,696	767,533	38,000,000	37,511,800	829,007
合 計		26,000,000	25,632,696	767,533	38,000,000	37,511,800	829,007

註：產能係指公司經衡量必要停工、假日等因素後，利用現有生產設備，在正常運作下所能生產之數量。

(七) 最近二年度銷貨量值

單位：新台幣仟元 / 仟台 / 仟顆

銷 售 量 值 主要商品	93 年度		94 年度		93 年度		94 年度	
	內 銷		外 銷		內 銷		外 銷	
	量	值	量	值	量	值	量	值
電源元件	7,701	1,039,707	2,273	193,986	24,311	2,971,356	4,018	322,125
週邊元件	3,327	918,345	3,923	929,828	2,960	966,699	11,708	1,124,463
整合通訊元件	9,427,209	517,004	24,267,313	1,098,519	11,191,785	597,641	42,937,982	1,181,873
合 計	9,438,237	2,475,056	24,273,509	2,222,333	38,463	4,535,696	58,644	2,628,461

四、從業員工資料：

最近二年度從業員工人數、平均服務年資、平均年齡、學歷分佈比率

95年02月28日

年 度		93 年度	94 年度	當 年 度 截 至 95年2月28日
員 工 人 數	直接員工	484	593	585
	間接員工	595	544	262
	合 計	1,079	1,137	1,147
平 均 年 歲		29.80	30.31	30.37
平 均 服 務 年 資		2.85	3.00	3.12
學 歷 分 佈 比 率	博 士	0.20	0.18	0.15
	碩 士	11.58	12.84	12.02
	大 專	48.93	41.16	42.50
	高 中	36.79	31.93	31.19
	高 中 以 下	2.50	1.76	1.72

五、環保支出資訊：

(一) 依法令規定本公司已申領固定污染源設置許可證、操作許可證，並擬設置環保專責人員負責污染防治工作。

(二) 最近二年度及截至年報刊印日止公司因污染環境所受損失（包含賠償）及處分：無。

(三) 最近二年度及截至年報刊印日止公司改善污染環境之經過：

1. 本公司製程殘存之有機溶劑廢液，保存於回收桶中，並遵照環保法令規範，委託環保署核之合格廠商處理有機溶劑廢液。
2. 設置生活污水處理場，將員工生活上、廚房、宿舍等用水集中導入生活污水處理場，並達排放水排放標準。

六、勞資關係：

(一) 福利制度

本公司向以尊重人性、關心員工為經營理念之一，為充分照顧同仁或其眷屬之身心健康，並建立其生活之各項保障，使其能心無旁騖為公司奮發向上，而無後顧之憂，公司特別提供或贊助各項之福利計劃，並由公司同仁組成福利委員會，負責員工福利事項之規劃與推行，目前之福利措施要項如下：

1. 公司提供：全民健康保險、勞工保險、提撥退休金準備、提撥積欠工資墊償基金、提撥職業災害保險。
2. 公司特別提供：年節及績效獎金、團體保險及健康檢查、員工分紅、婚喪喜慶及傷病慰問補助、提供宿舍、伙食用餐補助、員工教育訓練進修計劃。
3. 福利委員規劃：年節贈禮、社團活動、各類旅遊及聯誼活動、各項運動比賽、獎助學金、藝文講座、其它各種便利及優惠服務等。

(二) 員工進修、訓練情形

人才是公司最重要的競爭優勢，對人才的培養及發長是本公司重要的經營理念，本公司貫徹持續學習，以追求公司競爭能力的提升，本公司依照組織發展的需要來規劃員工技能的培養課程、主管管理能力進修方案。此外，企業文化是企業持續成長的關鍵，因此培養員工對於企業文化的認知且確切執行，亦是本公司發展人才重要中心。

(三) 退休制度

1. 本公司員工退休辦法悉勞動基準法訂定，由公司每月按員工薪資總額之2%提撥「退休準備金」儲存於中央信託局，並由勞資雙方組織「勞工退休準備金監督委員會」，業經87年5月7日經桃園縣政府(87)府動字第080583函核備在案，負責管理監督及審核退休準備金相關事宜。退休金之支付係根據服務年資所獲之基數及退休前六個月之平均薪資計算，工作年資每滿一年給與兩個基數，但超過15年之工作年資，每滿一年給一個基數，最高以45個基數為限，未滿半年者以半年計，滿半年者以一年計。
2. 勞退新制於94年7月1日開始實施，本公司均按相關規定辦理。

(四) 勞資關係

本公司為推展關心員工業務，加強維繫良好和諧之員工關係，依據勞動基準法第八十三條及勞資會議實施辦法規定，定期召開勞資會議，迄今勞資關係和諧。

(五) 最近二年度及截至年報刊印日公司因勞資糾紛所遭受之損失：無。

七、重要契約：

契約性質	當事人	契約起訖日期	主要內容	限制條款
其他	財團法人資訊工業策進會	93.03.10~93.12.31	體系企業間電子化計劃補助	無
租賃	歐信宗等人	86.07.01~96.06.30	龜山鄉廠房租賃契約移轉予達方	無
租賃	經濟部	89.08.07~95.08.06	台南科技工業區土地	無
授權	明基電通(股)公司	88.07.01~	鍵盤專利專屬授權	無
合資	THALES MICROELECTRONICS	91.07.26~	LTCC business	無

資金運用計劃

一、資金運用計劃內容：

(一) 前次發行有價證券尚未完成計畫內容：無。

單位：新台幣千元

計劃項目	預定完成日期	所需資金總額	預定資金			運用進度		
			年			年		
			第二季	第三季	第四季	第一季	第二季	第三季
合計								

(二) 執行情形：無。

一、財務資料

(一) 最近五年度簡明資產負債表及損益表

1. 簡明資產負債表

單位：新台幣仟元

項 目	年 度	最近五年度財務資料					當年度截至 95年3月30日 財務資料
		90年度	91年度	92年度	93年度	94年度	
流 動 資 產		1,740,411	1,480,826	1,839,487	1,873,974	3,224,932	-
基金及長期投資		392,400	495,384	754,592	720,825	730,406	-
固 定 資 產		3,175,379	2,805,080	2,310,294	2,127,934	1,625,820	-
無 形 資 產		-	-	-	-	-	-
其 他 資 產		382,429	498,871	429,127	665,872	370,829	-
資 產 總 額		5,690,619	5,280,161	5,333,500	5,108,812	5,951,987	-
流動負債	分配前	2,313,826	2,044,490	2,632,604	1,646,592	2,573,253	-
	分配後	-	-	-	-	尚未分配	-
長 期 負 債		1,092,847	773,822	673,593	1,451,407	883,106	-
其 他 負 債		382,429	25,474	31,411	35,787	35,414	-
負債總額	分配前	3,406,673	2,818,312	3,306,196	3,097,999	3,456,359	-
	分配後	-	-	-	-	尚未分配	-
股 本		1,213,460	1,493,460	1,493,460	1,493,460	1,493,460	-
資 本 公 積		1,570,000	1,462,304	942,201	512,141	512,141	-
保留盈餘	分配前	(549,154)	(520,102)	(430,060)	10,839	483,036	-
	分配後	-	-	-	-	尚未分配	-
金融商品未實現損益		-	-	-	-	-	-
長期股權投資 未實現跌價損失		-	-	-	-	-	-
累積換算調整數		28,183	26,188	21,703	(5,627)	6,991	-
未認列為退休金 成本之淨損失			-	-	-	-	-
股東權益 總 額	分配前	2,283,946	2,461,849	2,027,304	2,010,813	2,495,628	-
	分配後	-	-	-	-	尚未分配	-

2. 簡明損益表

單位：新台幣仟元

項 目 \ 年 度	最近五年度財務資料					當年度截至 95 年 3 月 30 日財 務資料
	90 年度	91 年度	92 年度	93 年度	94 年度	
營業收入	3,062,552	3,522,600	3,786,393	4,478,769	7,164,156	-
營業毛利	60,932	189,520	313,775	865,999	1,671,868	-
營業損益	(482,675)	(398,816)	(323,888)	55,606	769,109	-
營業外收入及利益	56,162	18,934	35,296	75,556	62,735	-
營業外費用及損失	230,770	223,762	125,165	120,323	255,082	-
繼續營業部門 稅前損益	(657,283)	(603,644)	(413,757)	10,839	576,762	-
繼續營業部門損益	(552,337)	(520,102)	(430,060)	10,839	472,197	-
停業部門損益	-	-	-	-	-	-
非常損益	-	-	-	-	-	-
會計原則變動 之累積影響數	-	-	-	-	-	-
本期損益	(552,337)	(520,102)	(430,060)	10,839	472,197	-
每股盈餘 (元)	(4.55)	(3.91)	(2.88)	0.07	3.16	-

3.最近五年度簽證會計師姓名及查核意見

年度	90	91	92	93	94
簽證會計師姓名	陳坤輝	陳坤輝	陳坤輝	唐慈杰	唐慈杰
	羅子強	羅子強	王明志	王明志	王明志
查核意見	無保留	無保留	無保留	無保留	無保留

(二) 財務分析

項 目	年 度	最近五年度財務資料					當年度截至 95年3月30日 財務分析
		90年度	91年度	92年度	93年度	94年度	
財 務 結構 (%)	負債占資產比率	60.00	53.38	61.99	60.64	58.07	-
	長期資金占固定資產比率	106.00	115.35	116.91	187.34	207.82	-
償 債 能 力	流動比率(%)	75.00	72.00	70.00	113.81	125.33	-
	速動比率(%)	38.00	49.00	52.00	82.58	92.45	-
	利息保障倍數(倍)	-	-	-	1.18	8.79	-
經 營 能 力	應收款項週轉率(次)	4.10	3.99	3.43	3.80	4.34	-
	存貨週轉率(次)	4.08	5.83	8.60	8.95	10.84	-
	平均售貨日數	89.00	63.00	42.00	41.00	34.00	-
	固定資產週轉率(次)	0.96	1.26	1.64	2.42	4.41	-
	總資產週轉率(次)	0.54	0.67	0.71	0.88	1.20	-
獲 利 能 力	資產報酬率(%)	(9.00)	(9.48)	(7.30)	1.07	9.54	-
	股東權益報酬率(%)	(22.00)	(21.92)	(19.16)	0.54	20.96	-
	營業利益占實收資本比率(%)	(40.00)	(26.70)	(21.69)	3.72	51.50	-
	稅前純益占實收資本比率(%)	(54.00)	(40.42)	(27.70)	0.73	38.62	-
	純益率(%)	(18.00)	(14.76)	(11.36)	0.24	6.59	-
	每股盈餘(元)追溯調整	(4.55)	(3.91)	(2.88)	0.07	3.16	-
現 金 流 量(%)	現金流量比率	-	2.59	-	20.71	20.64	-
	現金流量允當比率	-	-	-	-	13.19	-
	現金流量再投資比率	-	1.35	-	6.83	11.31	-
槓 桿 度	營運槓桿度	-	-	-	9.53	2.01	-
	財務槓桿度	-	-	-	-	1.11	-

1. 請說明最近二年度各項財務比率變動原因：利息保障倍數：因為稅前淨利的成長帶動利息保障倍數上升
2. 存貨週轉率：94營收成長帶動存貨週轉率上升。
3. 固定資產周轉率和總資產週轉率：94年營業收入增加，帶動固定資產周轉率和總資產週轉率上升。
4. 資產報酬率、股東權益報酬率、營業利益占實收資本比率、稅前純益占實收資本比率、純益率及每股盈餘：94年各項獲利能力指標上升主要來自營運成長和毛利增加所致。
5. 現金流量再投資比率：因為94年獲利提升帶動營業活動淨現金流入成長所致
6. 營運槓桿度：因為94年營業利益之大幅成長帶動營運槓桿度的下降。

(三) 監察人審查報告

本公司董事會造具九十四年度財務報表（含資產負債表、損益表、股東權益變動表、現金流量表等），業經董事會委託之安侯建業會計師事務所唐慈杰、王明志兩位會計師共同出具查核報告。本監察人對於前述財務報表、營業報告書、會計師查核報告暨盈餘分派之議案等，經審查認為尚無不合，爰依公司法第二一九條規定，特此報告。報請鑒察

此致

九十五年股東常會

監察人：明基電通股份有限公司

代表人：游克用



監察人：盧煜煬



中華民國九十五年三月二十六日

達方電子股份有限公司董事會 公鑒：

達方電子股份有限公司民國九十四年及九十三年十二月三十一日之資產負債表，暨截至各該日止之民國九十四年度及九十三年度之損益表、股東權益變動表暨現金流量表，業經本會計師查核竣事。上開財務報表之編製係管理階層之責任，本會計師之責任則為根據查核結果對上開財務報表表示意見。

本會計師係依照我國一般公認審計準則暨會計師查核簽證財務報表規則規劃並執行查核工作，以合理確信財務報表有無重大不實表達。此項查核工作包括以抽查方式獲得財務報表所列金額及所揭露事項之查核證據、評估管理階層編製財務報表所採用之會計原則及所作之重大會計估計，暨評估財務報表整體之表達。本會計師相信此項查核工作可對所表示之意見提供合理之依據。

依本會計師之意見，第一段所述財務報表在所有重大方面係依照證券發行人財務報告編製準則及我國一般公認會計原則編製，足以允當表達達方電子股份有限公司民國九十四年及九十三年十二月三十一日之財務狀況，暨截至各該日止之民國九十四年度及九十三年度之營業結果及現金流量情形。

如財務報表附註三所述，達方電子股份有限公司自民國九十四年度起，適用財務會計準則公報第三十五號「資產減損之會計處理準則」之規定處理。此項會計原則變動致使達方電子股份有限公司民國九十四年度採權益法評價之長期股權投資及本期淨利皆減少70,000千元。

民國九十四年度財務報表重要會計科目明細表，主要係供補充分析之用，亦經本會計師採用第二段所述之查核程序予以查核。依本會計師之意見，該等明細表係依據第三段所述之準則編製，足以允當表達其與第一段所述之財務報表有關之內容。

達方電子股份有限公司業已編製民國九十四年度及九十三年度之合併財務報表，並經本會計師出具無保留意見查核報告在案，備供參考。

安 侯 建 業 會 計 師 事 務 所
會計師：

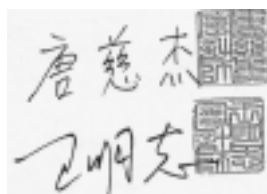
The image shows two handwritten signatures in black ink. The top signature is '唐慈杰' (Tang Cijie) and the bottom signature is '王明志' (Wang Mingzhi). To the right of each signature is a square red seal impression.

金管會核准
簽證文號：金管證六字第 0940100754 號
原證期會核
准簽證文號：(88)台財證(六)字第 18311 號

報告日期：民國九十五年二月十七日

資產負債表
民國九十四年及九十三年十二月三十一日

單位：新台幣千元

資 產	94 年度		93 年度	
	金 額	%	金 額	%
流動資產				
現金及約當現金	41,358	1	41,898	1
應收票據及帳款淨額	1,488,774	25	663,294	13
應收關係人款項淨額	816,197	14	627,620	12
其他金融性資產-流動	32,534	1	26,948	1
存貨淨額	596,718	10	416,379	8
預付費用及其他流動資產	9,562	-	22,835	1
遞延所得稅資產	239,789	4	75,000	1
流動資產合計	3,224,932	55	1,873,974	37
長期股權投資	730,406	12	720,825	14
固定資產				
土地	143,761	2	143,761	3
房屋及建築	584,461	10	584,088	11
機器設備	2,046,340	34	2,052,892	40
模具設備	109,624	2	95,144	2
辦公設備	20,502	-	19,366	-
雜項設備	10,208	-	10,993	-
預付工程及設備款	27,521	1	28,912	1
減：累計折舊	(1,316,597)	(22)	(1,087,015)	(21)
固定資產淨額	1,625,820	27	1,848,141	42
遞延所得稅資產-非流動	8,582	-	277,936	5
存出保證金	12,986	-	14,170	-
遞延費用及其他	83,991	1	93,973	2
資產總計	5,951,987	100	5,108,812	100
負債及股東權益				
流動負債				
短期借款	719,415	12	285,338	6
一年內到期之長期負債	92,308	2	268,961	5
應付票據及帳款	435,775	7	280,935	5
應付關係人款項	962,672	16	504,755	10
應付費用及其他流動負債	341,641	6	294,942	6
遞延貸項-聯屬公司間利益	21,442	-	11,661	-
流動負債合計	2,573,253	43	1,646,592	32
長期借款	847,692	14	1,415,620	28
其他負債	35,414	1	35,787	1
負債合計	3,456,359	58	3,097,999	61
股東權益				
普通股股本	1,493,460	25	1,493,460	29
資本公積—普通股股票溢價	512,141	9	512,141	10
累積盈(虧)	481,952	8	10,839	-
累積換算調整數	6,991	-	(5,627)	-
股東權益合計	2,495,628	42	2,010,813	39
負債及股東權益總計	5,951,987	100	5,108,812	100

負責人：

經理人：

主辦會計：

達方電子股份有限公司
損益表
民國九十四年及九十三年一月一日至十二月三十一日

單位:新台幣千元

	94 年度		93 年度	
	金額	%	金額	%
4000 營業收入	7,212,404	101	4,578,663	102
4171 減：銷貨退回及折讓	(48,248)	(1)	(99,894)	(2)
4100 營業收入淨額	7,164,156	100	4,478,769	100
5110 營業成本	(5,482,507)	(77)	(3,632,330)	(81)
5910 營業毛利	1,681,649	23	846,439	19
5930 聯屬公司間已(未)實現利益	(9,781)	-	19,560	-
已實現營業毛利	1,671,868	23	865,999	19
營業費用：				
6100 銷售費用	(363,391)	(5)	(336,099)	(7)
6200 管理費用	(110,126)	(2)	(91,440)	(2)
6300 研究發展費用	(429,242)	(6)	(382,854)	(9)
	(902,759)	(13)	(810,393)	(18)
6900 營業淨利(損)	769,109	10	55,606	1
營業外收入及利益：				
7110 利息收入	314	-	186	-
7131 處分固定資產利益	360	-	3,018	-
7140 兌換利益淨額	11,138	-	7,727	-
7260 存貨跌價回升利益	9,000	-	20,000	-
7480 其他收入	41,923	1	44,625	1
	62,735	1	75,556	1
營業外支出及損失：				
7510 利息費用	(74,054)	(1)	(59,846)	(1)
7521 投資損失	(163,544)	(2)	(47,128)	(1)
7530 處分固定資產損失	-	-	-	-
7560 兌換損失淨額	-	-	-	-
7610 存貨跌價損失	-	-	-	-
7880 其他損失	(17,484)	-	(13,349)	-
	(255,082)	(3)	(120,323)	(2)
7900 稅前淨利(損)	576,762	-	10,839	-
8000 所得稅費用	(104,565)	(1)	-	-
9980 本期淨利(損)	\$ 472,197	7	\$ 10,839	-
基本每股盈餘(元)：	3.16		0.07	

負責人：

經理人：

主辦會計：

達方電子股份有限公司
股東權益變動表
民國九十四年及九十三年一月一日至十二月三十一日

單位：新台幣千元

	股 本	資本公積	保 留 盈 餘		累積換算 調整數	股東權益 合 計
			法定盈餘 公 積	累積盈餘 (虧 損)		
九十三年一月一日餘額	\$ 1,493,460	942,201	-	(430,060)	21,703	2,027,304
本期彌補虧損	-	(430,060)	-	430,060	-	-
九十三年度淨利	-	-	-	10,839	-	10,839
外幣換算調整數	-	-	-	-	(27,330)	(27,330)
九十三年十二月三十一日餘額	\$ 1,493,460	512,141	-	10,839	(5,627)	2,010,813
提列法定盈餘公積	-	-	1,084	(1,084)	-	-
九十四年度淨利	-	-	-	472,197	-	472,197
外幣換算調整數	-	-	-	-	12,618	12,618
九十四年十二月三十一日餘額	\$ 1,493,460	512,141	1,084	481,952	6,991	2,495,628

負責人：

經理人：

主辦會計：

達方電子股份有限公司
現金流量表
民國九十四年及九十三年一月一日至十二月三十一日

單位：新台幣千元

	94 年度	93 年度
營業活動之現金流量：		
本期淨利	\$472,197	\$10,839
調整項目：		
折舊費用	282,097	287,104
各項攤銷	23,405	25,116
依權益法認列之投資收益	163,544	47,128
出售固定資產損失	(360)	(3,018)
固定資產轉列費用	1,763	4
應收帳款及票據增加	(825,480)	78,316
備抵存貨跌價損失	(9,000)	(20,000)
應收關係人款項(增加)減少	(188,577)	(37,023)
存貨增加	(171,339)	(5,084)
預付款項及其他流動資產增加	(2,410)	(18,768)
應付票據及帳款增加(減少)	166,265	31,920
應付關係人帳款增加	457,917	(69,763)
應付費用及其他流動負債增加(減少)	46,698	33,723
遞延貸項	9,781	(19,560)
遞延所得稅淨資產增加數	-	-
營業活動之淨現金流出	531,027	340,934
投資活動之現金流量：		
短期投資增加	15,039	(15,000)
長期投資增加	(160,507)	(25,335)
購置固定資產價款	(90,467)	(214,838)
出售固定資產價款	39,159	95,772
存出保證金及遞延費用增加	(10,892)	(7,066)
投資活動之淨現金流出	(207,668)	(166,467)
理財活動之現金流量：		
長期借款增加(減少)	(744,581)	736,516
短期借款增加(減少)	434,077	(925,409)
其他負債增加(減少)	1,605	6,354
理財活動之淨現金流入	(308,899)	(182,539)
本期現金及約當現金增加(減少)數	14,460	(8,072)
期初現金及約當現金餘額	26,898	34,970
期末現金及約當現金餘額	\$ 41,358	\$ 26,898
現金流量資訊之補充揭露：		
本期支付利息	\$ 70,339	\$ 58,828
本期支付所得稅	\$ 30	\$ 16

負責人：

經理人：

主辦會計：

達方電子股份有限公司

財務報表附註

民國九十四年及九十三年十二月三十一日

(除另有註明者外，所有金額均以新台幣千元為單位)

一、公司沿革

達方電子股份有限公司(以下簡稱本公司)於民國八十六年五月八日依中華民國公司法之規定組成，並核准設立登記。主要經營電源元件、週邊元件及整合通訊元件之生產及銷售。截至民國九十四年及九十三年十二月三十一日止，本公司之員工人數分別約為1,137人及1,080人。

二、重要會計政策之彙總說明

本公司財務報表係依照證券發行人財務報告編製準則暨我國一般公認會計原則編製。重要會計政策及衡量基礎彙總說明如下：

(一)外幣交易及外幣報表之換算

本公司以新台幣記帳，凡非為遠期外匯買賣而以外幣計價之交易，均於交易發生時按當時之匯率換算成新台幣列帳。外幣債權債務因匯率變動，致其實際收付數異於帳載餘額之差額，認列為收付當期之兌換損益。資產負債表日之外幣資產及負債依當日匯率換算，其換算差額亦認列為當期之兌換損益。

如屬對國外營運機構之長期股權投資，採權益法評價者，其國外營運機構之財務報表，若非以功能性貨幣表達，則先將外幣財務報表以功能性貨幣再衡量，再衡量所產生之換算差額，列入當期之兌換損益；另因以功能性貨幣表達之財務報表換算為本國貨幣財務報表所產生之換算差額，及對國外營運機構具有長期投資性質之外幣墊款所產生之兌換差額，均列入「累積換算調整數」科目，作為股東權益之調整項目。

(二)約當現金

約當現金包括自投資日起三個月內到期或清償之銀行承兌匯票、商業本票及隨時可轉換成定額現金而其利率變動對價值影響甚少之短期投資。

(三)短期投資

短期投資係以原始取得成本為入帳基礎，成本之計算採加權平均法，期末並按成本與市價孰低法評價，評價損失列為當期損益。開放型基金之市價係指其資產負債表每單位淨值為市價淨值。

(四)備抵呆帳

備抵呆帳係按應收款項帳齡分析評估其未來收回可能性而提列。

(五)應收關係人款項

凡因出售各項原材料、成品、固定資產及提供勞務予關係人而產生之應收而未收之帳款及票據，以及為關係人墊付各項費用而造成之應收未收之墊付款，均列入應收關係人款項。

本公司對各項應收關係人款項之收款，原則上均儘量比照對非關係人從事相同交易之收款政策辦理。

(六)存貨

存貨平時係採標準成本計價，結算時則將成本差異分攤至銷貨成本及期末存貨，以求得存貨按平均法計價之實際成本，並依成本與市價孰低之原則評價。市價則採淨變現價值或重置成本為基礎。

(七)長期股權投資

長期股權投資持有被投資公司有表決權股份比例達百分之二十以上，或未達百分之二十但對其具有重大影響力者，採權益法評價。其投資成本與按持股比例計算之被投資公司淨值之差額，以平均法分五年攤銷，列為投資損益。

如因被投資公司發行新股，本公司未按持股比例認購，致使投資比例發生變動，並因而使投資之股權淨值發生增減時，其增減數則調整資本公積及長期股權投資。前述之調整如應借記「資本公積」，而帳上由長期投資所產生之資本公積餘額不足時，其差額則借記「保留盈餘」。

本公司與採權益法評價之被投資公司間交易及各子公司間交易所產生之損益尚未實現者，予以遞延。交易損益如屬折舊性或攤銷性之資產所產生者，依其效益年限逐年承認；其他類資產所產生者，於實現年度承認。

本公司具重大影響力但無控制力之被投資公司如股權淨值發生負數時，若本公司擔保被投資公司債務，或對其有財務上之承諾，或被投資公司之虧損係屬短期性質者，則繼續按持股比例認列長期股權投資之投資損失；本公司具控制力之被投資公司如股權淨值發生負數時，若被投資公司之其他股東無義務或無法提出額外資金承擔其損失者，其損失由本公司全額認列。若原長期股權投資不足抵減投資損失時，則貸記長期股權投資貸項，列入其他負債項下。

(八)固定資產、出租資產、閒置資產及其折舊

固定資產係以取得成本為入帳基礎，為購置(建)固定資產並在進行使其達到可使用狀態前所發生之利息支出予以資本化，列入相關資產之成本。重大增添、改良及重置支出予以資本化；維護及修理費用列為發生當期費用。

土地以外之各項固定資產之折舊係按直線法以成本依估計耐用年數計提；折舊性資產耐用年限屆滿仍繼續使用者，就其殘值自該屆滿日起估計尚可使用年限繼續提列折舊。主要固定資產之耐用年數如下：

- 1.房屋及建築：3-50年
- 2.機器設備：3-10年
- 3.運輸設備：5-6年
- 4.辦公及其他設備：3-8年

處分固定資產之(損)益列為營業外收入(支出)。

供出租之固定資產，按其帳面價值轉列其他資產，當期提列之折舊費用則列為營業外支出項下。

未供營業使用之固定資產，按其淨變現價值或帳面價值較低者，轉列其他資產，所計提之折舊費用帳列於營業外支出項下。

(九)資產減損

本公司自民國九十四年度起適用財務會計準則公報第三十五號「資產減損之會計處理準則」。依該號公報規定，本公司於資產負債表日就有減損跡象之資產，估計其可回收金額，就可回收金額低於帳面價值之資產，認列減損損失。商譽以外之資產，於以前年度所認列之累積減損損失，嗣後若已不存在或減少，即予迴轉，增加資產帳面價值至可回收金額，惟不超過資產在未認列減損損失下，減除應提列折舊或攤銷後之數。

(十)遞延費用

主要係權利金及租賃改良等，以取得成本入帳，並按其估計經濟效益年限(二十年)平均攤銷。

(十一)收入認列原則

本公司產品銷售收入係於商品交付且風險及報酬移轉時認列。

(十二)退休金

本公司設置並實施職工退休離職辦法，涵蓋所有正式任用員工。依該辦法規定，職工退休金之支付，係根據服務年資所獲得之基數及其退休前六個月之平均薪資計算。自民國九十四年七月一日起配合勞工退休金條例(以下簡稱「新制」)之實施，原適用該辦法之員工如經選擇適用新制後之服務年資或新制施行後到職之員工其服務年資改採確定提撥制，其退休金之給付由本公司按月以不低於每月薪資百分之六提繳退休金，儲存於勞工退休金個人專戶。

本公司採用財務會計準則公報第十八號「退休金會計處理準則」，採確定給付退休辦法部份以資產負債表日為衡量日完成精算，其累積給付義務超過退休基金資產公平價值部份，於資產負債表認列最低退休金負債，並依該公報之規定認列淨退休金成本。本公司依勞動基準法之規定，按月依薪資總額百分之二提撥勞工退休準備金，專戶儲存於中央信託局。

採確定提撥退休辦法部份，本公司依勞工退休金條例之規定，依勞工每月薪資百分之六之提繳率，提撥至勞工保險局，提撥數列為當期費用。

(十三)所得稅

本公司採用財務會計準則公報第二十二號「所得稅之會計處理準則」，依此準則，資產及負債之帳面價值與課稅基礎之差異，依預計回轉年度之適用稅率計算其所得稅影響數認列為遞延所得稅；並將應課稅暫時性差異所產生之所得稅影響數認列為遞延所得稅負債，與將可減除暫時性差異、虧損扣抵及所得稅抵減所產生之所得稅影響數認列為遞延所得稅資產，再評估其遞延所得稅資產之可實現性，認列其備抵評價金額。

遞延所得稅資產或負債依其相關資產或負債之分類，劃分為流動或非流動項目，非與資產或負債相關者，則依預期回轉期間之長短，劃分為流動或非流動項目。

民國八十七年度(含)以後之未分配盈餘加徵百分之十營利事業所得稅，於股東會決議分配盈餘年度列為當期費用。

(十四)基本每股盈餘

基本每股盈餘係以屬於普通股股東之本期淨利除以普通股加權平均流通在外股數計算；流通在外股數若因無償配股所增加之股數，採追溯調整計算。

三、會計變動之理由及其影響

本公司自編製民國九十四年度財務報表起，適用財務會計準則公報第三十五號「資產減損之會計處理準則」，此項會計原則變動致使本公司民國九十四年度認列採權益法評價之長期股權投資之減損損失金額為70,000千元，民國九十四年度本期淨利及每股盈餘分別減少70,000千元及0.47元。

四、重要會計科目之說明

(一) 現金

	94.12.31	93.12.31
庫存現金及週轉金	\$ 1,094	1,065
活期存款及支票存款	33,942	17,683
外幣存款	6,322	8,150
	<u>\$ 41,358</u>	<u>26,898</u>

(二) 短期投資

	94.12.31		93.12.31	
	成 本	市 價	成 本	市 價
債券型基金	\$ -	-	<u>15,000</u>	<u>15,000</u>

(三) 應收票據及帳款

	94.12.31	93.12.31
應收票據及帳款	\$ 2,037,755	910,800
減：應收帳款讓售	(541,835)	(242,496)
備抵呆帳	(7,146)	(5,010)
	<u>\$ 1,488,774</u>	<u>663,294</u>

本公司截至民國九十四年及九十三年十二月三十一日止，有關符合除列條件之應收帳款債權移轉相關資訊明細如下：

94.12.31							
承購人	轉售金額	銀行所給予 之 額 度	已預支 金 額	利率區間	提供擔保 項目	重要之 移轉條件	除列金額
建華商業銀行	\$ 541,835	706,500	541,835	90 天期 CP 利率 +0.7%	本票 800,000	-	541,835
93.12.31							
承購人	轉售金額	銀行所給予 之 額 度	已預支 金 額	利率區間	提供擔保 項目	重要之 移轉條件	除列金額
建華商業銀行	\$ 242,496	255,252	242,496	90 天期 CP 利率 +0.7%	本票 440,000	-	242,496

上列提供擔保之本票，係與應收關係人帳款債權移轉一併開立本票作為擔保，請詳附註五。

(四) 存 貨

	94.12.31	93.12.31
原 料	\$ 194,437	128,215
在 製 品	148,553	122,775
製 成 品	284,756	205,417
	627,746	456,407
減：備抵存貨跌價損失	(31,028)	(40,028)
	<u>\$ 596,718</u>	<u>416,379</u>

截至民國九十四年及九十三年十二月三十一日止，本公司為上列存貨投保之金額分別為264,401千元及304,195千元。

(五)長期股權投資及相關之交易

截至民國九十四年及九十三年十二月三十一日止，長期股權投資之成本、帳列餘額及投資(損)益之明細如下：

被投資公司	持股比例	94.12.31		94年度
		投資成本	帳列餘額	投資(損)益
Darfon (BVI) Corporation	100.00%	\$ 695,575	643,106	(30,344)
Darfon Europe B.V.	100.00%	1,377	15,979	435
達泰科技股份有限公司	50.00%	308,070	71,321	(133,635)
		<u>\$ 1,005,022</u>	<u>730,406</u>	<u>(163,544)</u>

被投資公司	持股比例	93.12.31		93年度
		投資成本	帳列餘額	投資(損)益
Darfon (BVI) Corporation	100.00%	\$ 535,068	497,639	2,802
Darfon Europe B.V.	100.00%	1,377	18,230	(1,567)
達泰科技股份有限公司	50.00%	308,070	204,956	(48,363)
		<u>\$ 844,515</u>	<u>720,825</u>	<u>(47,128)</u>

民國九十四年度及九十三年度，本公司對Darfon (BVI) Corporation增資之金額分別為160,507千元及40,691千元。

民國九十四年度，達泰科技股份有限公司之固定資產及遞延資產，按使用價值衡量並依持股比例認列減損損失共計70,000千元，帳列採權益法認列之投資損失項下。

(六)固定資產、出租資產及閒置資產

截至民國九十四年及九十三年十二月三十一日止，本公司因出租廠房依帳面價值轉列其他資產之金額分別為35,259千元及37,189千元。

截至民國九十四年及九十三年十二月三十一日止，本公司因部份廠房未使用而轉列其他資產之金額分別為230,011千元及242,604千元。

截至民國九十四年及九十三年十二月三十一日止，本公司為固定資產(包含出租資產及閒置資產)投保之金額分別為3,029,090千元及2,435,860千元。

(七)銀行短期借款

	94.12.31	93.12.31
銀行借款	<u>\$ 719,415</u>	<u>285,338</u>

上列民國九十四年及九十三年十二月三十一日之短期借款之利率分別為5.01%、5.26%及2.59%、3.16%。截至民國九十四年及九十三年十二月三十一日止，已取得之金融機構短期借款額度尚未動支者分別為1,481,005千元及1,582,784千元。截至民國九十四年及九十三年十二月三十一日止，分別開立本票約為2,244,250千元及1,939,585千元作為前述借款額度之擔保。

(八)長期借款

債權人	借款性質	還款說明	94.12.31	93.12.31
中華開發 工業銀行	抵押借款	本金自民國九十一年一月起，三個月為一期，\$十五期平均攤還本金，按月付息並以本貸款案下購置之機器設備為抵押。	-	10,004
中華開發 工業銀行	抵押借款	本金自民國九十一年四月起，三個月為一期，十五期平均攤還本金，按月付息並以本貸款案下購置之機器設備為抵押。	-	93,337
聯貸銀行團	抵押借款	本金自民國九十二年九月起，六個月為一期，七期平均攤還本金，按月付息並以本貸款案下購置之機器設備為抵押。	-	331,240
中華開發 工業銀行	抵押借款	本金自民國九十五年三月起，三個月為一期，十三期平均攤還本金，按月付息並以廠房為抵押。	300,000	300,000

債權人	借款性質	還款說明	94.12.31	93.12.31
中華開發 工業銀行	信用借款	貸款於民國九十六年八月一次還清。	150,000	150,000
建華銀行	信用借款	合約期間自民國九十三年二月十一日至九十六年二月十一日，得循環動用。	440,000	800,000
玉山銀行	抵押借款	合約期間自民國九十四年十一月四日至九十八年十一月四日，本金屆期一次還清，按月付息並以廠房為抵押。	50,000	-
合 計			940,000	1,684,581
減：一年內到期	之長期借款		(92,308)	(268,961)
			\$ 847,692	1,415,620

本公司依約提供固定資產作為上述抵押借款之擔保品，其明細請詳附註六。

上列民國九十四年及九十三年十二月三十一日之長期借款之利率分別為2.60% 3.10%及2.60% 3.08%。另截至民國九十四年及九十三年十二月三十一日止，分別開立本票約1,734,000千元及3,300,000千元作為上述借款之擔保。

(九)職工退休金

1.確定給付退休辦法

(1)基金提撥狀況與帳載應付退休金調節如下：

	94.12.31	93.12.31
給付義務：		
既得給付義務	\$ (11,934)	(4,798)
非既得給付義務	(48,543)	(52,946)
累積給付義務	(60,477)	(57,744)
未來薪資增加之影響數	(33,929)	(36,149)
預計給付義務	(94,406)	(93,893)
退休基金資產公平價值	52,824	43,264
提撥狀況	(41,582)	(50,629)
未認列過渡性淨給付義務	5,246	5,620
未認列退休金損益	2,007	12,421
應付退休金	\$ (34,329)	(32,588)

(2)淨退休金成本組成項目如下：

	94年度	93年度
服務成本	\$ 8,491	12,263
利息成本	3,286	2,798
退休金資產實際報酬	(679)	(450)
攤銷數	(476)	(302)
淨退休金成本	\$ 10,622	14,309

(3)員工退休金負債之主要精算假設如下：

	94年度	93年度
折 現 率	3.50%	3.50%
未來薪資調整率	3.00%	3.00%
退休基金資產預期報酬率	3.50%	3.50%

2.確定提撥退休辦法

本公司民國九十四年度確定提撥退休金辦法下之退休金費用為12,724千元。

(十)所得稅

- 1.依所得稅法規定，本公司營利事業所得稅最高稅率為百分之二十五，民國九十四年度及九十三年度之所得稅費用組成如下：

	<u>94年度</u>	<u>93年度</u>
遞延所得稅費用	\$ <u>104,565</u>	<u>-</u>

- 2.民國九十四年度及九十三年度損益表中所列稅前淨利依規定稅率計算之所得稅額與所得稅費用間之差異列示如下：

	<u>94年度</u>	<u>93年度</u>
稅前淨利計算之所得稅費用	\$ 144,191	2,710
投資抵減	(98,273)	4,017
未分配盈餘加徵 10%之稅額	10,871	-
備抵評價科目本期變動數	31,502	(16,941)
其他	16,274	10,214
所得稅費用	\$ <u>104,565</u>	<u>-</u>

- 3.本公司遞延所得稅費用主要項目如下：

	<u>94年度</u>	<u>93年度</u>
存貨跌價損失準備	\$ 2,250	5,000
投資抵減	59,555	30,416
虧損扣抵	62,374	(1,955)
其他	(51,116)	(16,520)
備抵評價科目本期變動數	31,502	(16,941)
所得稅費用	\$ <u>104,565</u>	<u>-</u>

- 4.產生遞延所得稅資產之暫時性差異、虧損扣抵與所得稅抵減之個別所得稅影響數如下：

	<u>94.12.31</u>	<u>93.12.31</u>
遞延所得稅資產 - 流動：		
存貨跌價損失準備	\$ 7,757	10,007
投資抵減	123,412	144,087
虧損扣抵	76,588	-
其他	32,032	22,202
	239,789	176,296
減：備抵評價 - 遞延所得稅資產	-	(101,296)
	\$ <u>239,789</u>	<u>75,000</u>
	<u>94.12.31</u>	<u>93.12.31</u>
遞延所得稅資產 - 非流動：		
投資抵減	\$ 199,697	238,577
虧損扣抵	189,118	328,080
其他	78,983	37,697
	467,798	604,354
減：備抵評價 - 遞延所得稅資產	(459,216)	(326,418)
	\$ <u>8,582</u>	<u>277,936</u>

5. 依據促進產業升級條例之規定，投資自動化設備、研究發展及人才培訓等支出可自當年度起五年內抵減應納所得稅，每年抵減數不得超過當年度應納所得稅之半數，最後一年之餘額則可全額抵減。

截至民國九十四年十二月三十一日止，本公司尚未抵減之投資抵減金額及其最後可抵減年度如下：

<u>最後可抵減年度</u>	<u>可抵減金額</u>
民國九十五年度	\$ 111,890
民國九十六年度	39,506
民國九十七年度	73,440
民國九十八年度	98,273
	<u>\$ 323,109</u>

截至民國九十四年十二月三十一日止，本公司尚可申報扣抵之虧損金額及其最後扣抵期限如下：

<u>最後可抵減年度</u>	<u>金額</u>
民國九十五年十二月三十一日	\$ 306,353
民國九十六年十二月三十一日	440,590
民國九十七年十二月三十一日	315,882
	<u>\$ 1,062,825</u>

6.兩稅合一相關資訊：

	<u>94.12.31</u>	<u>93.12.31</u>
可扣抵稅額帳戶餘額	\$ 84	84
預計(實際)盈餘分配之稅額扣抵比率	-	-

7.未分配盈餘相關資訊：

	<u>94.12.31</u>	<u>93.12.31</u>
87 年度以後之未分配盈餘	\$ 481,952	10,839

8.本公司營利事業所得稅申報案業經稅捐機關核定至民國九十二年度。

(十一)股東權益

1.普通股股本

截至民國九十四年及九十三年十二月三十一日止，本公司額定股本總額皆為1,853,800千元，每股面額10元，分為185,380千股，截至民國九十四年及九十三年十二月三十一日止，已發行之股份皆為149,346千股。

2.資本公積

依公司法規定，資本公積需優先填補虧損後，始得以已實現之資本公積轉作資本。前項所稱之已實現資本公積，包括超過票面金額發行股票所得之溢價及受領贈與之所得。

3.法定盈餘公積、盈餘分配及股利政策

(1)法定盈餘公積

依公司法規定，公司於分派盈餘前應就稅後純益提出百分之十為法定公積，惟已達資本總額時，不在此限。法定盈餘公積除彌補虧損外，不得使用。惟該項公積已達實收資本額百分之五十時，得以股東會決議撥充資本，並以撥充其半數為限。

(2)股東及員工紅利

本公司章程規定，本公司年度總決算如有盈餘，應先提繳稅款，彌補以往虧損，次提百分之十為法定盈餘公積，並依主管機關規定提列特別盈餘公積，如尚有盈餘得依下列規定分配之：

A.員工紅利訂定為百分之五至百分之十。

B.董事及監察人酬勞不超過百分之一。

C.其餘全部或部份派付股東股息及紅利

以上分配比例，經股東會同意得調整之。

依本公司章程記載，本公司係屬技術及資本密集之科技事業，正值成長期，為配合長期資本規劃及滿足股東對現金流量之需求，本公司之股利政策採用剩餘股利政策，以健全公司之成長與永續經營，股利分派時為考量未來擴展營運規模及現金流量之需求，每年發放現金股利之比例不低於當年度發放現金及股票股利之百分之十。惟此項現金股利發放比例得視當年度實際獲利及營運狀況調整之。

(十二)普通股每股盈餘

民國九十四年度及九十三年度，本公司基本每股盈餘之計算如下：

	94年度		93年度	
	稅前	稅後	稅前	稅後
基本每股盈餘：				
本期淨利	\$ 576,762	472,197	10,839	10,839
加權平均流通在外股數	149,346	149,346	149,346	149,346
	\$ 3.86	3.16	0.07	0.07

(十三)金融商品之公平價值

本公司之非衍生性短期金融資產與負債，包括現金及約當現金、應收/應付票據及帳款、其他金融資產 - 流動、應收/應付關係人款、短期借款及應付費用等，係以其在資產負債表上之帳面價值為其公平價值，因此類商品到期日甚近，其帳面價值應屬估計公平價值之合理基礎。

除上述非衍生性短期金融商品外，其餘各項非衍生性金融商品之帳面價值及公平價值彙總如下：

資 產：	94.12.31		93.12.31	
	帳面價值	公平市價	帳面價值	公平市價
短期投資	\$ -	-	15,000	15,000
長期股權投資 - 實務上無法估計公平價值	730,406	730,406	720,825	720,825
存出保證金	12,986	12,986	14,170	14,170
負 債：				
長期借款	847,692	847,692	1,415,620	1,415,620

本公司估計上述非衍生性金融商品公平價值所使用之方法及假設如下：

- 1.短期投資：如有市價可循時，係以該市價為公平價值；如無市價可循時，則依金融業估計之公平價值。
- 2.長期股權投資：如屬有市價可循時，係以該市價為公平價值。惟本公司之長期股權投資係投資於未上市(櫃)公司，因其未於公開市場交易，致實務上無法估計公平價值。
- 3.存出保證金：存出保證金因無特定到期日，故以帳面價值為公平價值。
- 4.長期借款：長期借款因多採浮動利率計息，故以其借款金額為其公平價值。

五、關係人交易

(一)關係人之名稱及關係

關係人名稱	與本公司之關係
明基電通股份有限公司(明基)	係本公司之母公司
達泰科技股份有限公司(達泰)	係本公司之子公司
Darfon (BVI) Corporation (DFBVI)	係本公司之子公司
Darfon Europe B.V. (DFU)	係本公司之子公司
蘇州達方電子有限公司(DFS)	係 DFBVI 之子公司
宏碁股份有限公司(宏碁)	係明基之主要股東
緯創資通股份有限公司(緯創)	係宏碁以權益法評價之被投資公司
Wistron Infocomm Philippines (WPH)	係緯創之子公司
BenQ Europe B.V. (BQE)	係明基之子公司
明基亞太股份有限公司(明基亞太)	係明基之子公司
BenQ America Corporation (BQA)	係明基間接控股之子公司
友達光電股份有限公司(友達)	係明基以權益法評價之被投資公司

(二)與關係人之間之重大交易事項

1.銷貨

	94年度		93年度	
	金額	佔本公司銷貨淨額%	金額	佔本公司銷貨淨額%
DFBVI	\$ 589,631	8	439,519	10
明基	260,697	4	204,817	5
友達	203,737	3	113,266	3
BQE	196,056	3	164,456	4
BQA	191,612	3	208,845	5
DFU	127,470	2	75,915	2
明基亞太	96,759	1	110,673	2
WPH	90,426	1	64,311	1
緯創	44,791	-	155,216	3
其他	107,595	2	113,191	2
	\$ 1,908,774	27	1,650,209	37

因前述交易產生之應收票據及帳款明細列示如下：

	94.12.31		93.12.31	
	金額	佔本公司應收票據及帳款%	金額	佔本公司應收票據及帳款%
DFBVI	\$ 470,676	22	205,780	19
友達	99,925	5	50,774	5
DFU	56,479	3	37,075	4
BQA	33,740	2	47,404	4
BQE	30,274	1	38,781	4
WPH	29,108	1	26,263	2
明基	9,930	-	48,059	4
明基亞太	8,565	-	15,219	1
緯創	5,971	-	34,453	3
其他	21,527	1	26,146	2
	766,195	35	529,954	48
減：應收關係人帳款讓售	(66,317)	(3)	(83,603)	(8)
	\$ 699,878	32	446,351	40

本公司截至民國九十四年及九十三年十二月三十一日有關符合除列條件之應收關係人帳款債權移轉相關資訊明細如下：

94.12.31							
承購人	轉售金額	銀行所給予之額度	已預支金額	利率區間	提供擔保項目	重要之移轉條件	除列金額
建華商業銀行	\$ 66,317	93,500	66,317	90天期 CP 利率 +0.7%	本票 800,000	-	66,317

93.12.31

承購人	轉售金額	銀行所給		利率區間	提供擔保 項 目	重要之 移轉條件	除列金額
		予之額度	已預支金額				
建華商業銀行	\$ 83,603	95,100	83,603	90 天期 CP 利率 +0.7%	本票 440,000	-	83,603

民國九十四年度及九十三年度，本公司銷貨予關係人之交易，除若干價款有延收情形外，其他交易條件與一般銷售尚無顯著不同。

截至民國九十四年及九十三年十二月三十一日止，因聯屬公司間順逆流銷貨交易而遞延之未實現毛利分別為21,442千元及11,661千元，列於遞延貨項 - 聯屬公司間利益。

另，本公司於民國九十四年度及九十三年度透過DFBVI出售原料及半成品予DFS加工，再透過DFBVI購回轉售本公司之客戶的方式，對DFBVI銷貨金額分別為372,205千元及218,620千元，此項交易本公司不以進銷貨處理，已於財務報表上沖銷原認列之銷貨收入及成本。

2. 進貨及應付票據及帳款

	94年度		93年度	
	金 額	佔本公司進 貨淨額%	金 額	佔本公司進 貨淨額%
DFBVI	\$ 3,956,994	78	2,371,464	77
其 他	98,591	2	76,363	3
	<u>\$ 4,055,585</u>	<u>80</u>	<u>2,447,827</u>	<u>80</u>

因前述交易產生之應付票據及帳款如下：

	94.12.31		93.12.31	
	金 額	佔本公司應 付票據及帳 款%	金 額	佔本公司應 付票據及帳 款%
DFBVI	\$ 935,698	67	482,368	61
其 他	20,727	2	20,464	3
	<u>\$ 956,425</u>	<u>69</u>	<u>502,832</u>	<u>64</u>

本公司向上述關係人之進貨條件與其他供應商並無顯著不同，付款期限約為90天。

由於本公司之多角貿易係屬買賣行為，是以該等交易之會計處理係按銷貨及進貨之方式列帳表達。截至民國九十四年及九十三年十二月三十一日止，因多角貿易而產生之未收付帳款已包含於上述之應收付帳款餘額中。

3. 財產交易

(1) 本公司於民國九十四年度及九十三年度按帳面價值出售部份設備予DFBVI，出售價款分別為38,492千元及87,182千元。

截至民國九十四年及九十三年十二月三十一日止，對 DFBVI 尚未收取之應收出售固定資產款項分別為 62,368 千元及 83,833 千元。

(2) 本公司於民國九十四年度出售機器設備予達泰，出售價款為57千元，出售損失為5千元，因金額尚非重大，故不予遞延，而逕列入當期損失。

4. 租金收入

本公司於民國九十一年十一月起，出租辦公室及廠房予達泰，民國九十四年度及九十三年度之租金收入分別為6,542千元及6,186千元，列於營業外收入及利益 - 其他收入項下。

5. 其 他

截至民國九十四年及九十三年十二月三十一日止，本公司為向銀行申請授信額度，由明基提供 letter of Support予貸款銀行之金額分別為1,734,250千元及3,229,585千元。

6.其他應收款項

本公司因替關係人代墊款項而產生之應收代墊款，明細如下：

	94.12.31	93.12.31
DFBVI	\$ 48,524	89,936
達 泰	5,427	7,500
	<u>\$ 53,951</u>	<u>97,436</u>

7.其他應付款項

關係人代墊本公司各項費用，本公司尚未償付之餘額，明細如下：

	94.12.31	93.12.31
友 達	\$ 4,283	219
明 基	-	794
其 他	1,964	910
	<u>\$ 6,247</u>	<u>1,923</u>

8.應收款項

綜上應收關係人款項彙總如下：

	94.12.31	93.12.31
應收帳款	\$ 699,878	446,351
應收出售固定資產款項	62,368	83,833
其他應收款項	53,951	97,436
	<u>\$ 816,197</u>	<u>627,620</u>

9.應付款項

綜上應付關係人款項彙總如下：

	94.12.31	93.12.31
應付帳款	\$ 956,425	502,832
其 他	6,247	1,923
	<u>\$ 962,672</u>	<u>504,755</u>

六、質押之資產

		帳面價值	
		94.12.31	93.12.31
抵質押之資產	抵質押擔保標的		
機器設備、廠房及土地	長期借款	<u>\$ 1,099,140</u>	<u>1,511,656</u>

七、重大承諾事項及或有事項

(一)截至民國九十四年十二月三十一日止，本公司為關稅記帳保證等目的，請金融機構提供保證之金額為22,000千元。

(二)未來五年預計租金支出：

支 付 年 度	金 額
九十五年度	\$ 17,041
九十六年度	8,767
九十七年度	984
九十八年度	480
	<u>\$ 27,272</u>

(三)截至民國九十四年及九十三年十二月三十一日止，本公司因應收帳款及應收關係人帳款債權移轉交易而開立之擔保本票分別為800,000千元及440,000千元，其相關說明請詳附註四(三)「應收票據及帳款」及附註五「關係人交易」項下說明。

八、重大之災害損失：無。

九、重大之期後事項：無。

十、其他

(一)用人、折舊及攤銷費用依其功能別彙總如下：

性質別	功能別	94年度			93年度		
		屬於營業成本者	屬於營業費用者	合計	屬於營業成本者	屬於營業費用者	合計
用人費用							
薪資費用		208,218	409,976	618,194	199,904	353,358	553,262
勞健保費用		14,575	25,213	39,788	14,278	21,028	35,306
退休金費用		7,702	15,644	23,346	5,118	9,191	14,309
其他用人費用		15,384	22,909	38,293	15,176	16,981	32,157
折舊費用		228,724	53,373	282,097	239,795	47,309	287,104
攤銷費用		1,206	22,199	23,405	3,300	21,816	25,116

(二)民國九十三年度財務報表中，若干金額為配合民國九十四年度財務報表之表達，已作適當之重分類，此項重分類對財務報表並無重大影響。

十一、附註揭露事項

(一)重大交易事項相關資訊：

民國九十四年度，本公司依證券發行人財務報告編製準則之規定，應再揭露之重大交易事項相關資訊如下：

- 1.資金貸與他人：無。
- 2.為他人背書保證：無。
- 3.期末持有有價證券情形：

單位：新台幣千元/千股

持有之公司	有價證券種類及名稱	與有價證券發行人之關係	帳列科目	期 末				備 註
				股 數	帳面金額	持股比率	市價/淨值	
本公司	DFBVI 股票	係本公司之子公司	長期投資	-	643,106	100.00%	643,106	-
本公司	DFU 股權	係本公司之子公司	長期投資	-	15,979	100.00%	15,979	-
本公司	達泰股票	係本公司之子公司	長期投資	30,807	71,321	50.00%	71,321	-

4.累積買進或賣出同一有價證券之金額達新台幣一億元或實收資本額百分之二十以上：

單位：新台幣千元/千股(單位)

買、賣之公司	有價證券種類及名稱	帳列科目	交易對象	關係	期 初		買 入		賣 出				期 末	
					股 數	金 額	股 數	金 額	股 數	售 價	帳面成本	處分損益	股 數	金 額
本公司	群益安信基金	短期投資	-	-	1,315	15,000	9,386	108,000	10,701	123,039	123,000	39	-	-
本公司	DFBVI	長期投資	DFBVI	母子公司	-	497,639	-	145,467(註)	-	-	-	-	-	643,106

(註)係包括本期新增投資，依權益法認列之投資損益及累積換算調整數。

- 5.取得不動產之金額達新台幣一億元或實收資本額百分之二十以上者：無。
- 6.處分不動產之金額達新台幣一億元或實收資本額百分之二十以上者：無。

7.與關係人進、銷貨之金額達新台幣一億元或實收資本額百分之二十以上者：

單位：新台幣千元

進(銷)貨之公司	交易對象	關係	交易情形				交易條件與一般交易不同之情形及原因		應收(付)據、帳款票		備註
			進(銷)貨金額	佔總進(銷)貨之比率	授信期間	單價	授信期間	餘額	佔總應收(付)票據、帳款之比率		
本公司	DFBVI	請詳附註五	銷貨	589,631	8%	月結 90天	與一般交易並無顯著不同	與一般交易相同	470,676	22%	註
本公司	明基	請詳附註五	銷貨	260,697	4%	月結 60天	與一般交易並無顯著不同	與一般交易相同	9,930	- %	
本公司	友達	請詳附註五	銷貨	203,737	3%	月結 60天	與一般交易並無顯著不同	與一般交易相同	99,925	5%	
本公司	BQE	請詳附註五	銷貨	196,056	3%	OA45天	與一般交易並無顯著不同	與一般交易相同	30,274	1%	
本公司	BQA	請詳附註五	銷貨	191,612	3%	OA45天	與一般交易並無顯著不同	與一般交易相同	33,740	2%	
本公司	DFU	請詳附註五	銷貨	127,470	2%	OA90天	與一般交易並無顯著不同	與一般交易相同	56,479	3%	
本公司	DFBVI	請詳附註五	進貨	3,956,994	78%	OA90天	與一般交易並無顯著不同	與一般交易相同	(935,698)	(67)%	

註：其中部分應收帳款已出售予金融機構。

8.應收關係人款項達新台幣一億元或實收資本額百分之二十以上者：

單位：新台幣千元

帳列應收款項之公司	交易對象	關係	應收關係人款項餘額	週轉率	逾期應收關係人款項		應收關係人款項期後收回金額	提列備抵呆帳金額
					金額	處理方式		
本公司	DFBVI	請詳附註五	470,676	1.74	-	-	3,442	-

9.從事衍生性商品交易：無。

(二)轉投資事業相關資訊：

1.被投資公司名稱、所在地區...等相關資訊：

單位：新台幣千元/千股

投資公司 名稱	被投資 公司 名稱	所在 地區	主要營 業項目	原始投資金額		期 末 持 有			被投資 公司本 期損益	本期認 列之投 資損益	備 註
				本期 期末	上期 期末	股 數	比 率	帳面 金額			
本公司	DFBVI	BVI	電子產品 之買賣	695,575	535,068	-	100%	643,106	(30,344)	(30,344)	本公司之 子公司
本公司	DFU	歐洲	電子產品 之買賣	1,377	1,377	-	100%	15,979	435	435	本公司之 子公司
本公司	達泰	台灣	低溫共燒 陶瓷之製 造及買賣	308,070	308,070	30,807	50%	71,321	(267,271)	(133,635)	本公司之 子公司
DFBVI	DFS	大陸	本公司主 要產品之 生產銷售	468,113	468,113	-	100%	495,807	15,829	15,829	係 DFBVI 之子公司
DFBVI	DFZ	大陸	本公司主 要產品之 生產銷售	63,401	63,401	-	100%	(21,643)	(26,528)	(26,528)	係 DFBVI 之子公司
DFBVI	DSO	大陸	本公司主 要產品之 生產銷售	164,250	-	-	100%	145,265	(18,599)	(18,599)	係 DFBVI 之子公司

2.資金貸與他人：無。

3.為他人背書保證：無。

4.期末持有有價證券情形：

單位：新台幣千元

持有 之公司	有價證券 種類及名稱	與有價證券 發行人之關係	帳 列 科 目	期 末				備 註
				股 數	帳面金額	持股比例	市價/淨值	
DFBVI	DFS 股權	係 DFBVI 之子公司	長期投資	-	495,807	100.00%	495,807	-
DFBVI	DFZ 股權	係 DFBVI 之子公司	長期投資	-	(21,643)	100.00%	(21,643)	-
DFBVI	DSO 股權	係 DFBVI 之子公司	長期投資	-	145,265	100.00%	145,265	-

5.累積買進或賣出同一有價證券之金額達新台幣一億元或實收資本額百分之二十以上者：

單位：新台幣千元

買、賣 之公司	有價證券 種類及 名稱	帳 列 科 目	交易 對象	關係	期 初		買 入		賣 出			期 末		
					股 數	金 額	股 數	金 額	股 數	售 價	帳面 成本	處分 損益	股 數	金 額
DF BVI	DSO 股權	長期 投資	DSO	母子 公司	-	-	-	145,265 (註)	-	-	-	-	-	145,265

(註)係包括本期新增投資、依權益法認列之投資損益及累積換算調整數。6.取得不動產之金額達新台幣一億元或實收資本額百分之二十以上者：無。

7.處分不動產之金額達新台幣一億元或實收資本額百分之二十以上者：無。

8.與關係人進、銷貨之金額達新台幣一億元或實收資本額百分之二十以上者：

單位：新台幣千元

進(銷)貨之公司	交易對象	關係	交易情形				交易條件易不同之與一般交情形及原因		應收(付)票據、帳款		備註
			進(銷)貨	金額	佔總進(銷)貨之比率	授信期間	單價	授信期間	餘額	佔總應收(付)票據、帳款之比率	
DFBVI	本公司	係 DFBVI 之母公司	銷貨	3,956,994	78%	OA90 天	與一般交易並無顯著不同	與一般交易相同	935,698	66%	
DFBVI	DFS	係 DFBVI 之子公司	銷貨	898,578	18%	OA90 天	與一般交易並無顯著不同	與一般交易相同	405,087	29%	
DFBVI	DFZ	係 DFBVI 之子公司	銷貨	179,233	4%	OA90 天	與一般交易並無顯著不同	與一般交易相同	65,588	5%	
DFBVI	本公司	係 DFBVI 之母公司	進貨	589,631	12%	月結 90 天	與一般交易並無顯著不同	與一般交易相同	(470,676)	(33)%	
DFBVI	DFS	係 DFBVI 之子公司	進貨	3,894,811	80%	OA90 天	與一般交易並無顯著不同	與一般交易相同	(827,010)	(59)%	
DFBVI	DFZ	係 DFBVI 之子公司	進貨	380,766	8%	OA90 天	與一般交易並無顯著不同	與一般交易相同	(107,325)	(8)%	
DFS	DFBVI	係 DFS 之母公司	銷貨	3,894,811	51%	OA90 天	與一般交易並無顯著不同	與一般交易相同	827,010	35%	
DFS	DFZ	係 DFS 之聯屬公司	銷貨	228,603	3%	OA360 天	與一般交易並無顯著不同	與一般交易相同	264,709	11%	
DFS	BQS	係 DFS 之聯屬公司	銷貨	196,427	3%	OA60 天	與一般交易並無顯著不同	與一般交易相同	57,639	2%	
DFS	BQls	係 DFS 之聯屬公司	銷貨	113,773	1%	OA60 天	與一般交易並無顯著不同	與一般交易相同	12,235	1%	
DFS	DFBVI	係 DFS 之母公司	進貨	898,578	14%	OA90 天	與一般交易並無顯著不同	與一般交易相同	(405,087)	(13)%	
DFZ	DFBVI	係 DFZ 之母公司	銷貨	380,766	78%	OA90 天	與一般交易並無顯著不同	與一般交易相同	107,325	68%	
DFZ	DFS	係 DFZ 之聯屬公司	進貨	228,603	52%	OA360 天	與一般交易並無顯著不同	與一般交易相同	(264,709)	(68)%	

進(銷)貨之公司	交易對象	關係	交易情形				交易條件易不同之與一般交情形及原因		應收(付)票據、帳款		備註
			進(銷)貨	金額	佔總進(銷)貨之比率	授信期間	單價	授信期間	餘額	佔總應收(付)票據、帳款之比率	
DFZ	DFBVI	係 DFZ 之母公司	進貨	179,233	40%	OA90 天	與一般交易並無顯著不同	與一般交易相同	(65,588)	(17)%	
DFU	本公司	係 DFU 之母公司	進貨	127,470	90%	OA90 天	與一般交易並無顯著不同	與一般交易相同	(56,479)	(90)%	

9.應收關係人款項達新台幣一億元或實收資本額百分之二十以上者：

單位：新台幣千元

帳列應收款項之公司	交易對象	關係	應收關係人款項餘額	週轉率	逾期應收關係人款項金額處理方式		應收關係人款項期後收回金額	提列備抵呆帳金額
DFBVI	本公司	係 DFBVI 之母公司	935,698	5.58	-	-	335,767	-
DFBVI	DFS	係 DFBVI 之子公司	405,087	3.31	-	-	34,441	-
DFS	DFBVI	係 DFS 之母公司	827,010	6.23	-	-	312,277	-
DFS	DFZ	係 DFS 之聯屬公司	264,709	1.43	31,782	-	-	-
DFZ	DFBVI	係 DFZ 之母公司	107,325	5.67	-	-	23,059	-

10.從事衍生性商品交易：無。

(三)大陸投資資訊：

1.投資概況：

本公司民國九十四年度對大陸之投資概況如下：

單位：新台幣千元 / 美金千元

大陸被投資公司名稱	主要營業項目	實收資本額	投資方式	本期期初自台灣匯出累積投資金額	本期匯回投資出或收金額匯出收回	本期期末自台灣匯出累積投資金額	本公司直接或間接投資之持股比例	本期認列投(損)益	期末投資帳面價值	截至本期止已匯回投資收益
蘇州達方電子有限公司(DFS)	本公司主要產品之生產銷售	468,113 (USD 14,250)	透過第三地區投資設立公司再投資	468,113 (USD 14,250)	-	468,113 (USD14,250)	100%	15,829	495,807	-
正方電子(深圳)有限公司(DFZ)	本公司主要產品之生產銷售	63,401 (USD1,930)	透過第三地區投資設立公司再投資	63,401 (USD1,930)	-	63,401 (USD1,930)	100%	(26,528)	(21,643)	-
蘇州達方光電有限公司(DSO)	本公司主要產品之生產銷售	164,250 (USD5,000)	透過第三地區投資設立公司再投資	-	164,250 (USD 5,000)	164,250 (USD5,000)	100%	(18,599)	145,265	-

本期期末累計自台灣匯出 赴大陸地區投資金額	經濟部投審會核准投資金額	依經濟部投審會規定 赴大陸地區投資限額
695,764 (USD21,180)	735,840 (USD22,400)	998,251

註：上述之台幣數係按94.12.31日，台幣對美金之匯率32.85元換算。

2. 重大交易事項

本公司民國九十四年度與大陸被投資公司直接或間接之重大交易事項，請詳「重大交易事項及轉投資事業相關資訊」項下說明。

十二、部門別財務資訊

(一) 產業別財務資訊

本公司主要經營電子相關零組件。因主要係經營單一產業，故無產業別財務資訊之揭露。

(二) 地區別財務資訊

本公司並無重要國外營運部門，故無地區別財務資訊之揭露。

(三) 外銷銷貨資訊

地 區	94年度	93年度
亞 洲	\$ 1,113,253	892,997
歐 洲	395,593	319,153
美 洲	1,038,129	998,410
其 他	79,066	11,773

(四) 重要客戶資訊

本公司民國九十四年度及九十三年度並無佔損益表上營業收入金額10%以上之客戶。

(五) 達方電子股份有限公司合併財務報表會計師查核報告

達方電子股份有限公司董事會 公鑒：

達方電子股份有限公司及其子公司民國九十四年及九十三年十二月三十一日之合併資產負債表，暨截至各該日止之民國九十四年度及九十三年度之合併損益表、合併股東權益變動表暨合併現金流量表，業經本會計師查核竣事。上開合併財務報表之編製係管理階層之責任，本會計師之責任則為根據查核結果對上開財務報表表示意見。

本會計師係依照我國一般公認審計準則暨會計師查核簽證財務報表規則規劃並執行查核工作，以合理確信合併財務報表有無重大不實表達。此項查核工作包括以抽查方式獲得合併財務報表所列金額及所揭露事項之查核證據、評估管理階層編製合併財務報表所採用之會計原則及所作之重大會計估計，暨評估財務報表整體之表達。本會計師相信此項查核工作可對所表示之意見提供合理之依據。

依本會計師之意見，第一段所述合併財務報表在所有重大方面係依照證券發行人財務報告編製準則及我國一般公認會計原則編製，足以允當表達達方電子股份有限公司及其子公司民國九十四年及九十三年十二月三十一日之合併財務狀況，暨截至各該日止之民國九十四年度及九十三年度之營業結果及現金流量情形。

如合併財務報表附註三所述，達方電子股份有限公司及其子公司自民國九十四年度起，適用財務會計準則公報第三十五號「資產減損之會計處理準則」之規定處理。此項會計原則變動致使達方電子股份有限公司及其子公司民國九十四年度固定資產及遞延資產共計減少 140,000 千元及合併總純益減少 140,000 千元(其中歸屬於母公司股東之合併純益減少 70,000 千元)。

安 侯 建 業 會 計 師 事 務 所
會計師：

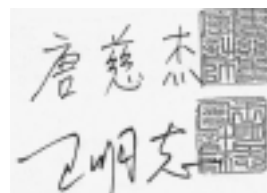
The image shows two handwritten signatures in black ink. The top signature reads '唐慈杰' (Tang Cijie) and the bottom signature reads '王明志' (Wang Mingzhi). To the right of each signature is a square red seal impression.

證期會核准
簽 證 文 號：金管證六字第 0940100754 號
報告日期：民國九十五年二月十七日

達方電子股份有限公司
 合併資產負債表
 民國九十四年及九十三年十二月三十一日

單位：新台幣千元

資 產	94.12.31		93.12.31	
	金 額	%	金 額	%
流動資產				
現金及約當現金	206,709	2	110,563	1
應收票據及帳款淨額	2,694,566	31	1,346,574	20
應收關係人款項淨額	294,417	3	302,687	4
其他金融資產-流動	130,503	2	78,487	1
存貨淨額	1,383,166	16	989,948	14
預付費用及其他流動資產	136,387	2	180,603	3
遞延所得稅資產-流動	239,789	3	75,000	1
流動資產合計	5,085,537	59	3,083,862	44
長期股權投資	-		204,956	3
固定資產				
土地	143,761	2	143,761	2
房屋及建築	1,161,545	13	584,088	8
機器設備	3,337,500	39	2,654,672	38
模具設備	110,970	1	95,144	1
辦公設備	64,764	1	75,036	1
雜項設備	84,092	1	22,808	-
預付工程及設備款	33,811	-	658,715	9
減:累計折舊	(1,710,567)	(20)	(1,236,548)	(17)
減:累計減損	(89,685)	(1)	-	-
固定資產淨額	3,136,191	36	2,997,676	42
出租資產	35,259	-	37,189	1
閒置資產	230,011	3	242,604	3
遞延所得稅資產-非流動	8,582	-	277,936	4
存出保證金	20,594	-	14,170	-
遞延費用及其他	173,045	2	216,235	3
資產總計	8,689,219	100	7,074,628	100
負債及股東權益				
流動負債				
短期借款	1,317,996	15	732,847	10
一年內到期之長期負債	92,308	1	268,961	4
應付票據及帳款	3,194,031	37	1,948,943	28
應付關係人款項	68,620	1	263,194	4
應付費用及其他流動負債	566,127	6	401,947	6
流動負債合計	5,239,082	60	3,615,892	52
長期借款	847,692	10	1,415,620	20
其他負債	35,496	-	32,303	-
負債合計	6,122,270	70	5,063,815	72
股東權益				
普通股股本	1,493,460	17	1,493,460	21
資本公積 普通股股票溢價	512,141	6	512,141	7
累積盈餘	481,952	6	10,839	-
法定盈餘公積	1,084	-	(5,627)	-
累積換算調整數	6,991	-	(5,627)	-
股東權益合計	2,495,628	29	2,010,813	28
少數股權	71,321	1	-	-
負債及股東權益總計	8,689,219	100	7,074,628	100

負責人：

經理人：

主辦會計：

-52-

達方電子股份有限公司及其子公司

合併損益表

民國九十四年及九十三年一月一日至十二月三十一日

		單位:新台幣千元			
		94年度		93年度	
		金額	%	金額	%
4000	營業收入淨額	\$ 10,213,070	100	6,234,226	100
5110	營業成本	(8,267,534)	(81)	(5,080,442)	(82)
5910	營業毛利	1,945,536	19	1,153,784	18
營業費用：					
6100	銷售費用	(555,985)	(5)	(501,466)	(8)
6200	管理費用	(231,005)	(2)	(170,177)	(3)
6300	研究發展費用	(453,888)	(5)	(395,587)	(6)
		(1,240,878)	(12)	(1,067,230)	(17)
	營業淨利	704,658	7	86,554	1
營業外收入及利益：					
7110	利息收入	1,691	-	762	-
7131	處分固定資產利益	-	-	1,040	-
7160	兌換利益淨額	8,724	-	6,076	-
7260	存貨跌價回升利益	-	-	20,000	-
7480	其他收入	49,305	-	44,847	1
		59,720	-	72,725	1
營業外費用及損失：					
7510	利息費用	(97,202)	(1)	(74,996)	(1)
7521	採權益法認列之投資損失	-	-	(48,363)	(1)
7530	處分固定資產損失	(24,216)	-	-	-
7610	存貨跌價損失	(33,170)	-	-	-
7630	減損損失	(140,000)	(2)	-	-
7880	其他損失	(20,018)	-	(20,231)	-
		(314,606)	(3)	(143,590)	(2)
	本期稅前淨利	449,772	4	15,689	-
8110	所得稅費用	(111,210)	(1)	(4,850)	-
	合併總純益	\$ 338,562	3	10,839	-
歸屬予：					
9601	母公司股東	\$ 472,197	4	10,839	-
9602	少數股權	(133,635)	(1)	-	-
		\$ 338,562	3	10,839	-
普通股每股盈餘(單位 元)					
	基本每股盈餘	\$ 3.16		0.07	

負責人：

經理人：

主辦會計：

達方電子股份有限公司及其子公司

合併股東權益變動表

民國九十四年及九十三年一月一日至十二月三十一日

單位:新台幣千元

	股 本	資本公積	法定盈 餘公積	累積盈(虧)	累積換算 調 整 數	少數股權	合 計
民國九十三年一月一日期初餘額	\$1,493,460	942,201	-	(430,060)	21,703	-	2,027,304
彌補虧損	-	(430,060)	-	430,060	-	-	-
民國九十三年度淨利	-	-	-	10,839	-	-	10,839
累積換算調整數本期變動	-	-	-	-	(27,330)	-	(27,330)
民國九十三年十二月三十一日餘額	1,493,460	512,141	-	10,839	(5,627)	-	2,010,813
提列法定盈餘公積	-	-	1,084	(1,084)	-	-	-
民國九十四年度淨利	-	-	-	472,197	-	-	472,197
累積換算調整數本期變動	-	-	-	-	12,618	-	12,618
少數股權淨損	-	-	-	-	-	(133,635)	(133,635)
子公司首次併入影響數	-	-	-	-	-	204,956	204,956
民國九十四年十二月三十一日餘額	\$1,493,460	512,141	1,084	481,952	6,991	71,321	2,566,949

負責人：

經理人：

主辦會計：

達方電子股份有限公司及其子公司
 合併現金流量表
 民國九十四年及九十三年一月一日至十二月三十一日

	94年度	93年度
單位：新台幣千元		
營業活動之現金流量：		
歸屬於母公司股東之合併純益	\$ 472,197	10,839
調整項目：		
少數股權淨損	(133,635)	-
折舊費用	455,505	352,322
各項攤提	34,219	30,819
依權益法認列之投資損失	-	48,363
處分短期投資利益	(39)	-
提列(迴轉)存貨備抵跌價損失	33,170	(20,000)
出售固定資產損失(利益)	24,216	(1,040)
減損損失	140,000	-
固定資產轉列費用	6,230	1,150
營業資產及負債淨變動：		
應收票據及帳款	(1,347,634)	(196,762)
應收關係人款項	20,798	(11,142)
存貨	(423,970)	(134,426)
預付款項及其他流動資產	(15,366)	(115,616)
應付票據及帳款	1,254,786	533,395
應付關係人款項	(157,277)	(28,787)
應付費用及其他流動負債	149,184	51,337
遞延所得稅資產	104,565	5,783
營業活動之淨現金流入	616,949	526,235
投資活動之現金流量：		
出售固定資產價款	66,677	95,772
購置固定資產價款	(448,277)	(750,582)
存出保證金及遞延費用減少	26,762	66,016
短期投資(增加)減少	15,039	(15,000)
投資活動之淨現金流出	(339,799)	(603,794)
融資活動之現金流量：		
短期借款增加(減少)	585,149	(875,200)
長期借款增加(減少)	(744,581)	736,516
其他負債增加數	5,092	4,782
融資活動之淨現金流出	(154,340)	(133,902)
子公司首次併入影響數	5,994	-
匯率影響數	(17,658)	46,592
本期現金及約當現金增加(減少)數	111,146	(164,869)
期初現金及約當現金餘額	95,563	260,432
期末現金及約當現金餘額	\$ 206,709	95,563
現金流量資訊之補充揭露：		
本期支付利息	\$ 92,151	73,978
本期支付所得稅	\$ 53	432

負責人：

經理人：

主辦會計：

(六) 公司及其關係企業最近年度及截至年報刊印日止，發生財務週轉困難情事，對本公司財務狀況之影響：無。

財務狀況及經營結果之檢討分析與風險管理

一、財務狀況及經營結果之檢討與分析：

(一) 財務狀況比較分析表

94.12.31 單位：新台幣仟元

項 目	年 度	94 年 度	93 年 度	差 異	
				金 額	%
流動資產		3,224,932	1,873,974	1,350,958	72.09
長期投資		730,406	720,825	9,581	1.33
固定資產		1,625,820	1,848,141	(222,321)	(12.03)
其他資產		370,829	665,872	(295,043)	(44.31)
資產總額		5,951,987	5,108,812	843,175	16.50
流動負債		2,573,253	1,646,592	926,661	56.28
長期負債		883,106	1,451,407	(568,301)	(39.16)
負債總額		3,456,359	3,097,999	358,360	11.57
股本		1,493,460	1,493,460	-	-
資本公積		512,141	512,141	-	-
保留盈餘		483,036	10,839	472,197	4,356.46
累積換算調整數		6,991	(5,627)	12,618	(224.24)
股東權益總額		2,495,628	2,010,813	484,815	24.11

重大變動項目說明(增減變動比率逾20%且金額達一千萬者)：

1. 流動資產增加主係本年度營運成長，致使應收款項及存貨相對成長。
2. 其他資產減少主係考量新年度預估獲利情形，而將遞延所得稅資產 - 流動重分類至遞延所得稅資產 - 流動所致。
3. 流動負債增加主係本年度隨營運成長而購料增加，致使借款及應付款項增加。
4. 長期負債減少主係本年度獲利增加及長期資金需求減少，將多餘現金償還長期借款。
5. 保留盈餘增加主係本年度營運成長增加獲利所致。
6. 累積換算調整數增加主係美金於本年度對台幣升值所致。

(二) 經營結果比較分析表

單位：新台幣仟元

項 目	年 度	94 年 度		93 年 度		增減金額	變動比例 (%)
		小 計	合 計	小 計	合 計		
營業收入總額		7,212,404		4,578,663		2,633,741	58
減：銷貨退回		33,129		67,528		(34,399)	(51)
銷貨折讓		15,119		32,366		(17,247)	(53)
營業收入淨額			7,164,156		4,478,769	2,685,387	60
營業成本			5,482,507		3,632,330	1,850,177	51
營業毛利			1,681,649		846,439	835,210	99
加：聯屬公司間已 (未)實現利益			(9,781)		19,560	(29,341)	(150)
已實現營業毛利			1,671,868		865,999	805,869	93
營業費用			902,759		810,393	92,366	11
營業利益			769,109		55,606	713,503	1,283

營業外收入		62,735		75,556	(12,821)	(17)
營業外支出		255,082		120,323	134,759	112
本期稅前淨利		576,762		10,839	565,923	5,221
減：所得稅費用		(104,565)		-	(104,565)	-
本期淨利		472,197		10,839	461,358	4,256

增減比例變動分析說明(增減變動比率逾20%以上者)。

- 營業收入總額增加2,633,741千元，主係因各項產品銷售量增加所致。
- 銷貨退回減少34,399千元，係因上期週邊元件於客戶產品規格變動頻繁，及電源元件上期因新產品為導入初期致上期銷貨退回較多。
- 銷貨折讓減少17,247千元，係因上期週邊元件及整合通訊元件銷售價格下滑及電源元件因新產品的導入初期致上期銷貨折讓較多。
- 營業成本增加1,850,177千元，主係因各項產品銷售量增加，營業成本亦相對增加。
- 聯屬公司間未實現利益增加29,341千元，主係本期期末銷貨予聯屬公司的遞延未實現銷貨毛利增加所致。
- 已實現營業毛利增加805,869千元，係因產品銷售量增加產生規模經濟效益帶動毛利增加。
- 營業外支出增加134,759千元，主係本期轉投資之大陸子公司及達泰科技營運狀況不如上期，致使採權益法認列之投資損失增加。
- 所得稅費用增加104,565千元，主係本期遞延所得稅資產減少所致。

(三) 現金流量分析

94.12.31 單位：新台幣仟元

期初現金餘額	全年來自營業活動 淨現金流量	全年現金 流出量	現金剩餘 (不足)數額	現金不足額 之補救措施	
				投資計劃	理財計劃
41,358	884,266	845,136	80,488	-	-

1.本年度現金流量情形分析：

- 營業活動：預計在各事業部積極成長之帶動下，將使營業活動所挹注之資金有所成長。
- 投資活動：因應產銷量之成長而擴充機器設備產能，並將增加對子公司投資以擴大生產基地產能。
- 理財活動：因應財務結構的改善將償還長、短期借款。

2.預計現金不足額之補救措施及流動性分析：不適用。

(四) 重大資本支出及其資金來源之檢討與分析：

- 重大資本支出之運用情形及資金來源：無。
- 預計可能產生效益：無。

(五) 轉投資分析表

單位：新台幣仟元

說明 項目	金額(註)	政策	獲利或虧損之主要原因	改善計畫	未來其他 投資計畫
達泰科技(股)公司	308,070	合資	因為此公司於 草創期導致虧損。	增加客戶、 營業收入。	無

註：本年度投資金額超過實收資本額百分之五者。

二、風險事項應分析評估最近年度及截至年報刊印日止之下列事項：

(一) 利率、匯率變動、通貨膨脹情形對公司損益之影響及未來因應措施：

茲列示本公司 94 年度利息收支以及匯兌損益佔本公司 94 年度營業收入情形如下：

單位：新台幣仟元

項 目	94 年度
利息收支	74,054
營業收入淨額	7,164,156
利息收支/營業收入	1.03 %

單位：新台幣仟元

項 目	94 年度
兌換盈益淨額	11,138
營業收入淨額	7,164,156
匯兌損益佔營業收入比率	0.16 %

說明：

1. 美國聯準會於 93 年度結束低利率政策緩步調升利率，加上本公司 94 年度營收成長短期美元借款增加，利息費用較 93 年度增加。但本公司於 94 年第季四起美元資產與負債已達平衡，且有逐漸發展為美元負債大於資產之狀況，有利於本公司以台幣剩餘資金及台幣借款取代原本之美金借款，預期將使本公司短期借款利率下降。另外因本公司之營運結果有大幅之改善，使得本公司可對長期借款提前償還並促使長期借款之利率逐漸降低，而國內金融市場亦不至於大幅調整利率水準。故未來本公司於利息支出上應有下降的空間。
2. 匯率市場方面，因本公司係以維持美金資產與負債部位平衡為操作政策，可達自然避險之目的，而其他幣別之收入亦與其支出相當，故匯率變動對本公司影響不大。本公司將持續監控市場匯率變化及所持有外匯部位，並持續維持外幣資產與負債平衡，以降低本公司匯率風險。
3. 94 年度由於全球景氣持續回升，全球商品價格及油價出現較大幅度的上漲，故造成本公司成本上的壓力，但景氣持續回升亦使本公司營業狀況有大幅成長，加上公司將持續進行成本擰節強化競爭力，因此目前通貨膨脹的狀況並不對本公司造成影響。

(二) 從事高風險、高槓桿投資、資金貸與他人、背書保證及衍生性商品交易之政策、獲利或虧損之主要原因及未來因應措施：

本公司維持一貫不從事高風險、高槓桿投資、不將資金貸與他人、及不為他人背書保證之政策。而衍生性商品交易以規避風險為目標，在遠期外匯交易部分產生之損益大都能與資產負債表上之外幣資產及負債重評估所產生之損益相互抵銷。未來將視本公司營運狀況及市場趨勢的改變，定期評估、機動調整相關之避險策略。

(三) 未來研發計畫及預計投入之研發費用

單位：新台幣元

專案名稱	目前進度	須再投入之研發費用 (2006 年預估)	完成量產時間	影響成功主要因素
高階電容的開發	產品設計中	新台幣 50,000,000	2006 年 12 月	陶瓷薄膜及金屬膏材的材料開發

(四) 國內外重要政策及法律變動對公司財務業務之影響及因應措施

1. 政策部分：本公司相關單位一向密切注意並掌握可能影響公司營運的政策與法令，並配合調整本公司內部制度，確保本公司運作順暢，故近期相關法令政策變化，對本公司財務業務並無重大影響。

2.法律部分：本公司企業經營理念以遵循相關法令為最高指導原則；因此，本公司之經營團隊隨時注意各相關法令之更替，期能隨時因應法規更替所產生的各種不同情況，截至目前並無法令之變更導致公司重大策略之改變。

(五) 科技改變及產業變化對公司財務業務之影響及因應措施

本公司向來重視研發人才之投入培養與產品技術之開發，目前本公司財務穩健，現有資金充足，足以因應未來科技及技術開發之需求。

(六) 企業形象改變對企業危機管理之影響及因應措施

本公司成立以來向以誠信及永續經營為努力目標，且身為明基電通集團之成員，並無不良之企業形象。

(七) 進行併購之預期效益及可能風險：無。

(八) 擴充廠房之預期效益及可能風險

本公司現階段在廠房設備的主要重點在充份運用現有的產能，發揮最大經濟規模效益，故短期內無重大擴充廠房的需求。

(九) 進貨或銷貨集中所面臨之風險

本公司進貨較為集中，對同一公司之進貨比率佔進貨總額達70%以上，惟其為本公司之關係人，故進貨來源應無中斷之虞；而本公司銷貨對象分散，客戶遍及國內外，故無銷貨集中之問題。

(十) 董事、監察人或持股超過百分之十之大股東，股權之大量移轉或更換對公司之影響及風險：無。

(十一) 經營權之改變對公司之影響及風險：無。

(十二) 訴訟或非訟事件

(1) 公司最近二年度及截至公開說明書刊印日止已判決確定或目前尚在繫屬中之訴訟、非訟或行政爭訟事件，其結果可能對股東權益或證券價格有重大影響者，應揭露其系爭事實、標的金額、訴訟開始日期、主要涉訟當事人及目前處理情形：無。

(2) 公司董事、監察人、總經理、實質負責人、持股比例超過百分之十之大股東及從屬公司，最近二年度及截至公開說明書刊印日止已判決確定或目前尚在繫屬中之訴訟、非訟或行政爭訟事件，其結果可能對公司股東權益或證券價格有重大影響者：

①93年7月美國 Infocus Corporation (Infocus)以侵害專利為由，在美國奧瑞岡州對本公司以及本公司美國子公司提起訴訟，訴狀於同年10月送達。本公司亦基於 Infocus 侵害本公司的專利為由，於同年7月17日在美國加州對 Infocus 提起訴訟。雙方已達成和解，簽訂授權契約。

②93年1月美國 LaserDynamics Inc. 與 Yasuo Kamatani 以侵害專利為由，在美國德州馬歇爾郡對本公司美國子公司提起訴訟，訴狀於同年1月送達。雙方已達成和解，簽訂授權契約。

③承泰案：本公司向供應商承泰科技購買行動電話充電器，由於承泰公司交付之充電器因其品質瑕疵無法充電，本公司以貨品瑕疵為由解除契約。承泰公司提起給付貨款之訴。雙方已達成和解。

④法國湯姆笙集團下的授權公司 Thomson Licensing S.A. (France) and Thomson Licensing Inc 在94年2月24日針對本公司的LCD電視以及LCD液晶顯示器，侵害其專利權為由，訴請美國國際貿易委員會，依照美國關稅法337條款進行調查。雙方已達成和解，簽訂授權契約。

⑤Guardian (Delaware)：美國專利權人 Guardian 於94年1月19日在美國德拉瓦州控訴本公司以及美國子公司，侵害其四個美國專利。由於該專利的目標在於LCD面板，本公司已經要求面板供應商負起擔保責任。面板供應商已達成和解，簽訂授權契約。

(3) 公司董事、監察人、經理人及持股比例超過百分之十之大股東，最近二年度及截至公開說明書刊印日止發生證券交易法第一百五十七條規定情事及公司目前辦理情形：無。

(十三) 公司董事、監察人、經理人及持股比例超過百分之十之大股東最近二年度及截至公開說明書刊印日止，如有發生財務週轉困難或喪失債信情事，應列明其對公司財務狀況之影響：無。

(十四) 其他重要風險：無。

三、其他應揭露事項

(一) 會計師公費資訊 (九十四年度)

單位：新台幣仟元

事務所名稱	會計師姓名		審計公費	非審計公費					會計師之查核期間是否涵蓋完整會計年度			備註
				制度設計	工商登記	人力資源	其他	小計	是	否	查核期間	
安侯建業會計師事務所	唐慈杰	王明志	1,350	-	-	-	50	-	√	-	全年度	-

(二) 會計師公費資訊 (九十三年度)

事務所名稱	會計師姓名		審計公費	非審計公費					會計師之查核期間是否涵蓋完整會計年度			備註
				制度設計	工商登記	人力資源	其他	小計	是	否	查核期間	
安侯建業會計師事務所	唐慈杰	王明志	1,350	-	-	-	-	-	√	-	全年度	-

九十三年及九十四年度審計公費無調整。

(三) 更換會計師資訊：九十三年及九十四年度未更換會計師。

一、關係企業相關資料：

(一) 關係企業合併營業報告書

聲明書

本公司民國九十四年度（自民國九十四年一月一日至九十四年十二月三十一日止）依「關係企業合併營業報告書關係企業合併財務報表及關係報告書編製準則」應納入編製關係企業合併財務報表之公司與依財務會計準則公報第七號應納入編製母子公司合併財務報表之公司均相同，且關係企業合併財務報表所應揭露相關資訊於前揭母子公司合併財務報表中均已揭露，爰不再另行編製關係企業合併財務報表。

特此聲明

公司名稱：達方電子股份有限公司

負責人：李錫華

中 華 民 國 九 十 五 年 二 月 十 七 日

(二) 關係企業組織圖

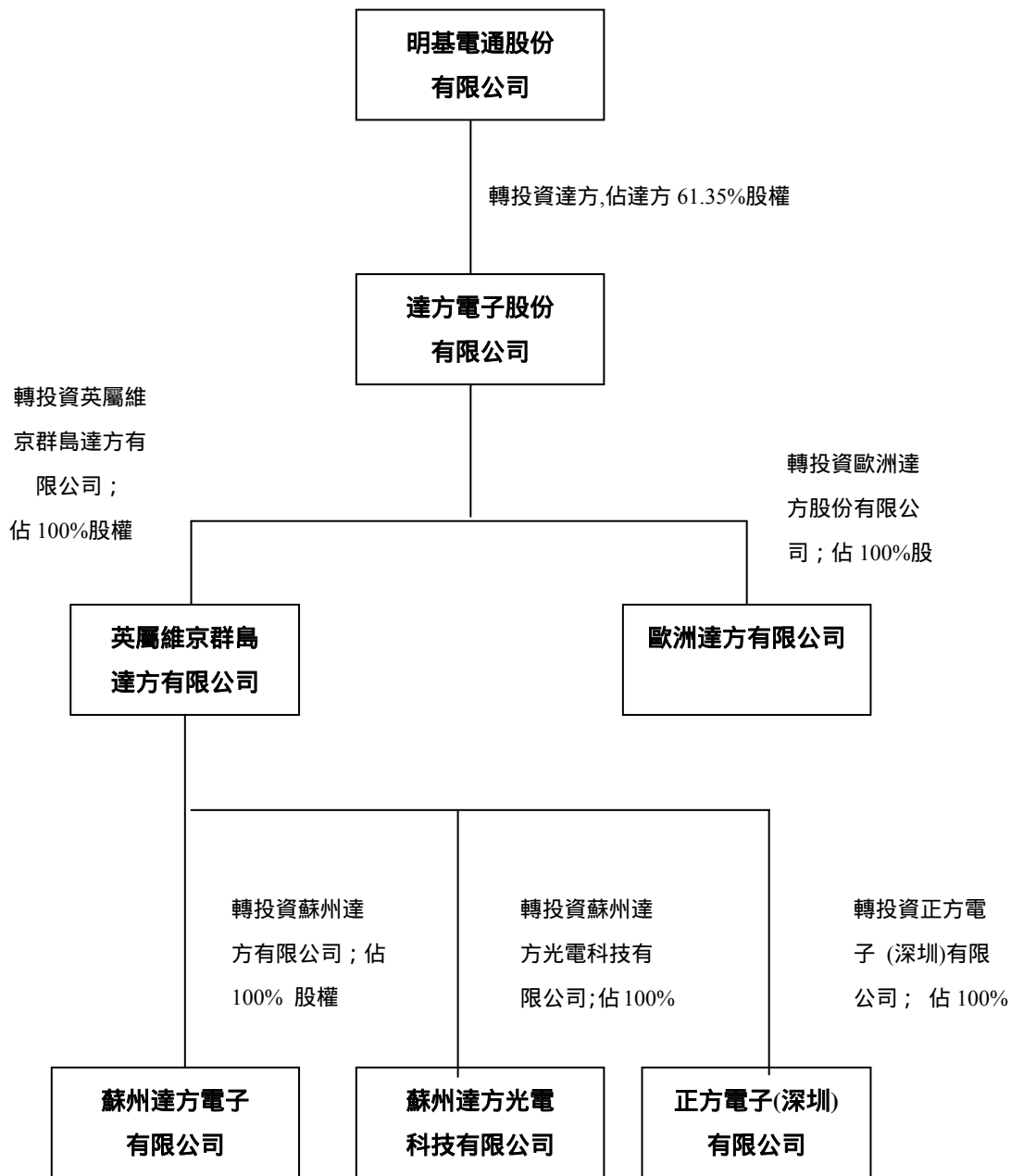

(三) 各關係企業基本資料

94.12.31

Rate : NTD/USD 32.85 NTD/RMB 4.0706NTD/EUR39.0094 單位：千元

企業名稱	設立日期	地 址	實收資本額	主要營業或生產項目
明基電通股份有限公司	1984.4.21	桃園縣龜山鄉山鶯路 157 號	NTD26,186,722	電腦週邊設備及通信產品
英屬維京群島達方有限公司	1997.7.25	P.O. BOX 957, OFFSHORE INCORPORATIONS CENTRE, ROAD TOWN, TONTOLA, BRITISH VIRGIN ISLANDS.	USD21,180,001	國際貿易
蘇州達方電子有限公司	1999.8.2	蘇州新區竹園路 98 號	RMB117,946,575	多層片式陶瓷電容等電子元 件、模組、電腦輸入產品。
蘇州達方光電科技有限公司	2004.12.15	蘇州新區竹園路 98 號	RMB40,629,055	多層片式陶瓷電容等電子元 件、模組、電腦輸入產品。
歐洲達方有限公司	2000.10.12	Ekkersrijt 4130 , 5692DC Son.	EUR50,000	電腦輸入產品之製造、貿易； 陶瓷電容等電子元件貿易。
正方電子(深圳)有限公司	2001.10.22	深圳市寶安區公明鎮下村第三 工業區 5 號	RMB15,974,393	研究 發展生產積層陶瓷電容 器與低溫共燒陶瓷電子元 件、新型電子元件。

註：

1. 明基電通產品「電腦週邊設備及通信產品」之部分關鍵零組件係向達方電子股份有限公司採購。
2. 英屬維京群島達方有限公司主要為達方電子股份有限公司之貿易商。(間接銷售予大陸之客戶)
3. 蘇州達方有限公司、蘇州達方光電科技有限公司及正方電子(深圳)有限公司係達方電子股份有限公司之製造廠。
4. 歐洲達方股份有限公司係達方電子股份有限公司之加工、貿易廠。

(四) 推定為有控制與從屬關係者其相同股東資料：不適用。

(五) 各關係企業董事、監察人及總經理資料

94.12.31

企業名稱	職 稱	姓名或代表人	持 有 股 份	
			股 數	持股比例(%)
明基電通股份有限公司投資達 方電子股份有限公司	董事長 董 事 監察人	李錫華 李焜耀、陳其宏。 游克用	91,627,134	61.35
達方電子股份有限公司投資英 屬維京群島達方有限公司	負責人	蘇開建	21,180,001	100
達方電子股份有限公司投資歐 洲達方有限公司	董事長	李文德	-	100
英屬維京群島達方有限公司投 資蘇州達方電子有限公司	董事長 總經理	李錫華 蘇開建	-	100
英屬維京群島達方有限公司投 資蘇州達方光電科技有限公司	董事長 總經理	李錫華 蘇開建	-	100
英屬維京群島達方有限公司投 資正方電子(深圳)有限公司	董事長	陳建志	-	100

(六) 各關係企業營運概況

94.12.31 單位：新台幣仟元

企業名稱	資本額	資產總值	負債總額	淨 值	營業收入	營業利益	本期損益 (稅後)	每股盈餘(元) (稅後)
明基電通股份有限公司	26,186,722	90,043,940	45,612,675	44,431,265	124,406,697	2,198,668	(5,225,571)	3.34
英屬維京群島達方有限公司	695,763	2,159,472	1,516,368	643,106	5,395,472	(1,046)	(30,344)	不適用
蘇州達方電子有限公司	468,113	4,475,856	3,980,049	495,807	7,618,088	94,890	15,829	不適用
歐洲達方股份有限公司	1,377	81,114	65,135	15,979	163,424	1,023	435	不適用
正方電子(深圳)有限公司	63,401	362,513	384,158	(21,643)	60,013	(29,638)	(26,528)	不適用
蘇州達方光電有限公司	164,250	252,791	107,526	145,265	47,611	(22,345)	(18,599)	不適用
達泰科技有限公司	616,140	207,056	64,414	142,642	90,703	(85,432)	(267,271)	(4.34)

(七) 關係報告書

1. 與控制公司間關係概況

95.03.30

控制公司 名稱	控制原因	控制公司之持股與設質情形			控制公司派員 擔任董事、監察人或經理人情形	
		持有股數	持股比例	設質股數	職稱	姓名
明基電通股份有限公司	控制原物料等成本	91,627,134 股	61.35 %	-	董事 監察人	李錫華 李焜耀 陳其宏 游克用

2. 進、銷貨交易情形

94.12.31 單位：新台幣千元

與控制公司間交易情形				與控制公司間 交易條件		一般交易條件		差異 原因	應收(付)帳款、票據		逾期應收帳項			備註
進(銷)貨	金額	占總進 (銷)貨之 比率	銷貨 毛利	單價(元)	授信 期間	單價(元)	授信 期間		餘額	占總應收 (付)帳款、 票據之 比率	金額	處理 方式	備抵 呆帳 金額	
進貨：	3,188	0.06 %	-	與一般交 易並無顯 著不同	OA 135 天	與一般交 易並無顯 著不同	-	與一般 交易相 同	762	0.05 %	-	-	-	-
銷貨：	260,697	3.64 %	-		月結 60 天		與一般交 易相同	9,930	0.45 %					

3. 財產交易情形：無

4. 資金融通情形：不適用。

5. 資產租賃情形：不適用。

6. 背書保證情形：不適用。

二、內部控制制度執行狀況應揭露下列事項：

(一) 內部控制聲明書：

日期：95年02月20日

本公司民國九十四年一月一日至九十四年十二月三十一日之內部控制制度，依據自行檢查的結果，謹聲明如下：

- 一、 本公司確知建立、實施和維護內部控制制度係本公司董事會及經理人之責任，本公司業已建立此一制度。其目的係在對營運之效果及效率(含獲利、績效及保障資產安全等)、財務報導之可靠性及相關法令之遵循等目標的達成，提供合理的確保。
- 二、 內部控制制度有其先天限制，不論設計如何完善，有效之內部控制制度亦僅能對上述三項目標之達成提供合理的確保；而且，由於環境、情況之改變，內部控制制度之有效性可能隨之改變。惟本公司之內部控制制度設有自我監督之機制，缺失一經辨認，本公司即採取更正之行動。
- 三、 本公司係依據「公開發行公司建立內部控制制度處理準則」(以下簡稱「處理準則」)規定之內部控制有效性之判斷項目，判斷內部控制制度之設計及執行是否有效。該「處理準則」所採用之內部控制判斷項目，係為依管理控制之過程，將內部控制劃分為五個組成要素：1.控制環境，2.風險評估，3.控制作業，4.資訊及溝通，及5.監督。每個組成要素又包括若干項目。前述項目請參見「處理準則」之規定。
- 四、 本公司業已採用上述內部控制判斷項目，評估內部控制制度之設計及執行的有效性。
- 五、 本公司基於前項檢查結果，認為本公司上開期間的內部控制制度(含對子公司之監督與管理)，包括知悉營運之效果及效率目標達成之程度、財務報導之可靠性及相關法令之遵循有關的內部控制等之設計及執行就抽核範圍所見係屬有效，其能合理確保上述目標之達成。
- 六、 本聲明書將成為本公司年報及公開說明書之主要內容，並對外公開。上述公開之內容如有虛偽、隱匿等不法情事，將涉及證券交易法第二十條、第三十二條、第一百七十一條及第一百七十四條等之法律責任。
- 七、 本聲明書業經本公司民國九十五年二月二十日董事會通過，出席董事五人中，有 人持反對意見，餘均同意本聲明書之內容，併此聲明。

達方電子股份有限公司

董事長：李錫華

簽章

總經理：蘇開建

簽章

中華民國九十五年二月二十日

(二) 委託會計師專案審查內部控制制度者，應揭露會計師審查報告：不適用。

三、最近年度及截至年報刊印日止董事或監察人對董事會通過重要決議有不同意見且有紀錄或書面聲明者，其主要內容：無。

四、最近年度及截至年報刊印日止，上市上櫃公司治理運作情形及其改善計畫或因應措施：不適用。

五、最近年度及截至年報刊印日止，私募有價證券辦理情形，應揭露股東會或董事會通過日期與數額、價格訂定之依據及合理性、特定人選擇之方式及辦理私募之必要理由：無。

六、最近年度及截至年報刊印日止子公司持有或處分本公司股票情形：無。

七、最近年度及截至年報刊印日止，股東會及董事會之重要決議：

(一) 94.10.26 董事會決議通過：

1. 擬向財團法人中華民國證券櫃檯買賣中心申請股票登錄案
2. 申請登錄興櫃股票應提出股份由本公司推薦證券商認購案

(二) 95.02.20 股東會決議通過：

1. 九十四年度盈餘分派暨擬轉增資發行新股案
2. 擬修改「公司章程」案
3. 擬修改「背書保證施行辦法」案
4. 擬修改「董事及監察人選舉辦法」案
5. 擬改選董事及監察人案
6. 擬向台灣證券交易所股份有限公司申請股票上市案
7. 擬辦理現金增資發行普通股案
8. 擬請股東會解除新任董事及其代表人之競業禁止限制案

八、最近年度及截至年報刊印日止公司及其內部人員依法被處罰、公司對其內部人員違反內部控制制度規定之處罰、主要缺失與改善情形：無。

九、其他必要補充說明事項：無。

十、最近年度及截至年報刊印日止，如發生本法第三十六條第二項第二款所定對股東權益或證券價格有重大影響之事項，亦應逐項載明：無。

達方電子股份有限公司

負責人：李錫華