

股票代號: 8163

查詢年報網址:
www.darfon.com.tw
newmops.twse.com.tw

達方電子股份有限公司

2011年年報

2012年4月29日 刊印

DARFON

一、公司發言人、代理發言人

公司發言人

姓名：蘇開建

職稱：總經理

聯絡電話：(03)2508800

電子郵件信箱：investor@darfon.com.tw

公司代理發言人

姓名：林獻章

職稱：財務副總經理

聯絡電話：(03)2508800

電子郵件信箱：investor@darfon.com.tw

二、總公司、分公司及工廠

總公司：桃園縣 333 龜山鄉山鶯路 167-1 號

電話：(03)2508800

桃園廠：桃園縣 333 龜山鄉山鶯路 167 號

電話：(03)2508800

台南廠：台南市 709 安南區工業二路 21 號

電話：(06)5108800

三、股票過戶機構

名稱：台新國際商業銀行股務代理部

地址：台北市 104 建國北路一段 96 號 B1

網址：www.taishinbank.com.tw

電話：(02) 25048125

四、最近年度財務報告簽證會計師

會計師姓名：張惠貞、施威銘

事務所名稱：安侯建業聯合會計師事務所

地址：台北市 110 信義路五段 7 號 68 樓

網址：www.kpmg.com.tw

電話：(02)81016666

五、海外有價證券掛牌買賣資訊：無

六、公司網址

www.darfon.com.tw

目 錄

壹、致股東報告書	2
貳、公司簡介	3
參、公司治理報告	4
肆、募資情形	28
伍、營運概況	33
陸、財務概況	45
柒、財務狀況及經營結果之檢討分析與風險事項	50
捌、特別記載事項	55
附錄	
一、財務報表及會計師查核報告	59
二、母子公司合併財務報表及會計師查核報告	92

壹、致股東報告書

各位股東女士、先生：

100 年達方合併營收為新台幣 274 億元，稅後淨利新台幣 1.61 億元，稅後每股盈餘為 0.51 元。

去年週邊元件產品方面，搭配公司 LED 背光專利的高階鍵盤受到美系與日系客戶採用，出貨量持續增加。外接式藍芽及創新折疊鍵盤等產品則與品牌廠商密切合作並廣受肯定。在深耕品牌客戶並與其代工夥伴密切配合的策略運用下，週邊元件業績持續成長；電源元件的銷售則在產品轉型中積極尋求突破，力求調整體質並掌握未來產品發展趨勢；整合元件則針對小型化利基型市場努力拓展客戶之深度與應用廣度。

面對產品轉型與市場不確定性的挑戰，唯有打破固有的工作行為模式、持續求新求變，來面對產業的競爭才能在全球化競爭中頭角崢嶸。公司以「價值優先、再造新局」為目標，堅信「團隊合作、持續改善；沒有最好、只有更好」，以期發揮企業最大價值與成效。在過去五年，公司平均每年投入約佔營業額 3% 的研發費用，除擁有逾千餘件各國專利外，本公司於去年榮獲經濟部智慧財產局本國法人專利公告發證百大排名第十名及本國法人專利申請百大排名之第十六名。我們深信公司價值之創造源自於創新，營運決勝關鍵繫於技術創新之應用與導入時間，達方將持續扎根技術，儲備更多技術與專利，並取得藍海先機。在累積多年於電能、機構與材料的核心關鍵技術與實務經驗下，必能適時推出高競爭力的產品滿足市場變化快速的需求。

此外，因應人工與原物料成本攀升，公司持續推動工廠精實生產、優化人力需求以提升效能，同時進行自動化生產與整合供應鏈以降低成本，企業資源計畫 (ERP) 系統的順利更新建置，將提升內部流程管控並為長期營運規模發展奠定基礎。

展望 101 年，儘管全球經濟變化頻仍，產業結構發展快速，我們將積極調整產品組合、有效掌握關鍵零組件技術、強化製造與供應鏈管理、深化垂直整合與推動自動化生產，以期重返營收成長軌道並提升獲利績效。達方將秉持永續經營的理念，落實企業社會責任之義務為目標，為股東創造長期性的價值。在此謹代表公司全體員工，謝謝各位股東長期的支持與鼓勵。

董事長：



總經理：



會計主管：



貳、公司簡介

一、設立日期

中華民國 86 年 5 月 8 日

二、公司沿革

- 86 年 05 月 「達方電子股份有限公司」核准設立登記，登記資本額為新台幣 6 億元，實收資本額為新台幣 15,000 萬元。
- 86 年 06 月 成立線圈元件事業部，確立為電子關鍵零組件專業公司的方向。
- 86 年 12 月 成立陶瓷元件事業部，並承租台南安平廠，作為研發中心。
- 87 年 03 月 經財政部證期會核准成為公開發行公司。
- 87 年 11 月 線圈元件事業部榮獲 ISO9001 品質認證。
- 87 年 12 月 陶瓷元件事業部榮獲 ISO9002 品質認證。
- 88 年 06 月 成立蘇州達方電子有限公司。
- 88 年 09 月 達方台南廠完工並正式啟用。
- 90 年 08 月 鍵盤與線圈蘇州廠榮獲 ISO14000 認證。
- 90 年 10 月 成立正方電子(深圳)有限公司。
- 91 年 03 月 桃園廠榮獲 QS9000 品質認證。
- 94 年 05 月 成立蘇州達方光電科技有限公司。
- 94 年 12 月 於財團法人中華民國證券櫃檯買賣中心登錄興櫃股票公司。
- 95 年 04 月 成立捷克子公司 Darfon Electronics Czech s.r.o。
- 95 年 06 月 成立美國子公司 Darfon America Corp。
- 95 年 08 月 蘇州廠榮獲 OHSAS18001 認證。
- 96 年 02 月 台南廠榮獲 ISO14001 認證。
- 96 年 03 月 成立淮安達方電子有限公司。
- 96 年 04 月 蘇州廠週邊元件、電源元件榮獲 ISO9001 認證。
- 96 年 06 月 台南廠榮獲 OHSAS18001 認證。
- 96 年 07 月 台南、蘇州及深圳廠榮獲 ISO9001 品質認證。
- 96 年 07 月 成立韓國子公司 Darfon Korea Co, Ltd。
- 96 年 10 月 取得均豪精密工業(蘇州)有限公司 100% 股權。
- 96 年 11 月 於台灣證券交易所股票上市掛牌。
- 97 年 06 月 均豪精密工業(蘇州)有限公司更名為蘇州達方精密工業有限公司。
- 99 年 01 月 淮安達方電子有限公司精密元件取得 ISO140001 證書。
- 99 年 02 月 桃園縣龜山鄉營運總部落成啟用。
- 99 年 08 月 正方電子(深圳)有限公司取得 ISO14064-1 證書。
- 99 年 11 月 正方電子(深圳)有限公司取得 QC080000 證書。
- 99 年 12 月 台南廠整合元件暨材料事業處取得 ISO9001 證書。
- 100 年 01 月 台南廠整合元件暨材料事業處取得 ISO14001 及 QC080000 證書。
- 100 年 02 月 桃園廠產品驗證中心取得 ISO17025 證書。
- 100 年 07 月 淮安達方電子有限公司取得 QC080000 證書。
- 101 年 03 月 成立重慶達方電子有限公司。

參、公司治理報告

一、組織系統

(一)組織結構

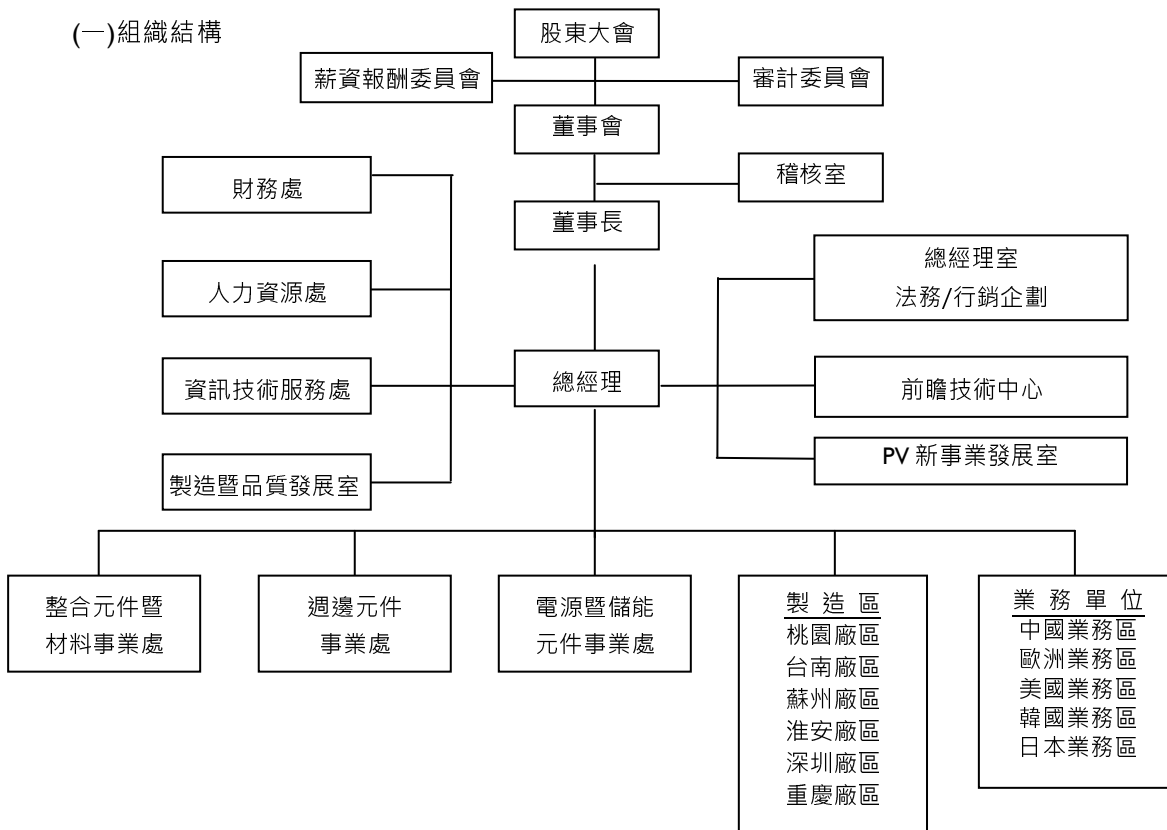

(二)各主要部門所營業務

部 門	職 掌 業 務
總經理室	公司策略規劃及管理、投資及營運分析、公關、法務及智慧財產權等事項。
電源暨儲能元件事業處	負責電源暨儲能元件相關產品之行銷業務與研發。
週邊元件事業處	負責 Desktop、Notebook Keyboard、滑鼠及相關週邊元件之行銷業務與研發。
整合元件暨材料事業處	負責陶瓷元件、整合通訊元件、導電漿及模具之行銷業務與研發。
財務處	擬訂及建立公司財務相關之規章，規劃及執行資金、轉投資、股務、稅務及會計等業務。
人力資源處	人力資源規劃、績效評核、教育訓練、員工關係、薪資福利及前程規劃與管理總務及安全衛生制度之規劃及推行。
資訊技術服務處	資訊系統的策略及架構之擬定，並支援並整合公司管理資訊作業。
PV 新事業發展室	負責 PV 新事業策略規劃、新產品開發及導入。
製造暨品質發展室	負責全球製造、品質及系統整合業務。

二、董事、獨立董事、總經理、副總經理、協理、各部門及分支機構主管資料

(一)董事、獨立董事

1.董事及獨立董事資料

101年4月23日 單位：股；%

職稱	姓名	選(候)任日期	任期	初次選任日期	選任時持有股份		現在持有股數		配偶、未成年子女現在持有股份		利用他人名義持有股份		主經(學)歷	目前兼任本公司及其他公司之職務	具配偶或二親等以內關係之其他主管、董事或監察人		
					股數	持股比例	股數	持股比例	股數	持股比例	股數	持股比例			股數	持股比例	職稱
董事長	李錫華	98.06.10	3年	86.04.30	1,047,241	0.35	1,154,583	0.36	0	0.00	0	0.00	政大企研所企管班 成功大學電機工程系 佳世達科技(原明基電通)總經理 宏碁美國行銷部協理	瑞鼎科技(股)公司董事長 達宙科技(股)公司董事長 達新微電子(股)公司董事長 佳世達科技(股)公司董事 建興電子科技(股)公司董事 明基電通(股)公司董事 正利投資(股)公司董事 達瑞光電(股)公司董事	無	無	無
董事	蘇開建	98.06.10	3年	89.03.29	3,548,252	1.18	4,556,947	1.43	571,342	0.18	0	0.00	政治大學 EMBA 佳世達科技(原明基電通)協理	達瑞光電(股)公司董事長 達泰科技(股)公司董事長 正利投資(股)公司董事長	無	無	無
董事	佳世達科技(股) 代表人：陳其宏	98.06.10	3年	86.04.30 90.03.08	267,296	0.09	294,693	0.09	0	0.00	0	0.00	明基電通(股)公司產品技術中心總經理 三豐醫療器材(股)公司董事長 明基電通(股)公司董事 伊博數位書屋(股)公司董事	明基電通(股)公司董事長 達泰科技(股)公司董事長 正利投資(股)公司董事長	無	無	無
董事	佳世達科技(股) 代表人：陳建志	98.06.10	3年	86.04.30 89.03.29	1,082,551	0.36	1,329,649	0.42	338	0.00	0	0.00	瑞士聯邦理工學院博士 飛利浦經理	達瑞光電(股)公司董事 達泰科技(股)公司董事 正利投資(股)公司董事	無	無	無
獨立董事	林能白	98.06.10	3年	95.05.11	0	0.00	0	0.00	0	0.00	0	0.00	美國俄亥俄州立大學商學博士 台糖公司董事長 台灣電力公司董事長 台灣大學管理學院院長	台灣大學教授 台新金融控股(股)公司獨立董事 台新國際商業銀行獨立董事 金麗科技(股)公司獨立董事 東友科技(股)公司董事	無	無	無
獨立董事	王永和	98.06.10	3年	95.05.11	0	0.00	0	0.00	0	0.00	0	0.00	成功大學工學博士 成功大學電機系主任 成功大學工學院副院長	財團法人國家實驗研究院副院長 成功大學特聘教授 全智科技(股)公司獨立董事	無	無	無
獨立董事	潘晴財	98.06.10	3年	98.06.10	0	0.00	0	0.00	0	0.00	0	0.00	美國德州理工大學電機工程博士 清華大學電子工程研究所所長 財團法人台灣電子檢驗中心監事	清華大學講座教授 東林科技(股)公司獨立董事	無	無	無

2. 法人股東之主要股東

101 年 4 月 14 日

法人股東名稱	法人股東之主要股東	
	名稱	持股比例
佳世達科技股份有限公司	友達光電股份有限公司	9.48%
	中華開發工業銀行股份有限公司	7.60%
	宏碁股份有限公司	4.15%
	香港商財務服務有限公司依存託機構美商花旗銀行佳世達科技股份有限公司及存託憑證持有	2.26%
	花旗(台灣)商業銀行受託保管次元新興市場評估基金投資專戶	0.95%
	花旗(台灣)商業銀行受託保管克萊歐投資股份有限公司投資專戶	0.87%
	施振榮	0.54%
	李焜耀	0.49%
	公務人員退休撫卹基金管理委員會	0.46%
	摩根大通銀行託管挪威中央銀行投資專戶	0.43%

註：佳世達科技(股)公司之主要股東，係以該公司於 101 年 4 月 14 日股東會停止過戶基準日之股東名簿為依據。

3. 法人股東之主要股東屬法人者其主要股東

101 年 4 月 23 日

法人股東名稱	法人股東之主要股東	
	名稱	持股比例
友達光電股份有限公司	香港商財務服務有限公司依存託機構美商花旗銀行、友達光電股份有限公司及存託憑證持有	10.97%
	佳世達科技股份有限公司	7.52%
	廣達電腦股份有限公司	5.03%
	國泰人壽保險股份有限公司	2.20%
	花旗(台灣)商業銀行受託保管新加坡政府投資專戶	1.75%
	渣打國際商業銀行敦北分行受託保管 iShares MSCI 新興市場指數基金投資專戶	0.95%
	新制勞工退休基金	0.83%
	永豐商業銀行受託友達光電股份有限公司員工持股信託管理委員會信託財產專戶	0.73%
	匯豐銀行託管 SAC 資本聯合有限公司專戶	0.68%
	美商摩根大通託管阿布達比投資局投資專戶	0.68%
宏碁股份有限公司	匯豐託管馬格蘭投資專戶	3.00%
	施振榮	2.64%
	中國信託託管顏偉投資專戶	2.63%
	宏榮投資股份有限公司	2.39%
	匯豐託管康格斯特增長公司投資專戶	2.02%
	渣打託管梵加德新興市場股票指數基金專戶	1.66%
	勞工保險基金	1.65%
	花旗(台灣)銀行託管 ACER 海外存託憑證	1.32%
	公務人員退休撫卹基金管理委員會	1.12%
	花旗商銀託管新加坡政府投資專戶	1.08%
中華開發工業銀行股份有限公司	中華開發金融控股股份有限公司	100%

註 1：友達光電(股)公司之主要股東，係以該公司於 101 年 4 月 15 日股東會停止過戶基準日之股東名簿為依據。

註 2：宏碁(股)公司之主要股東，係以該公司於 101 年 4 月 23 日股東會停止過戶基準日之股東名簿為依據。

4.董事及獨立董事所具專業知識及獨立性之情形

101年4月23日

姓名	條件	是否具有五年以上工作經驗及下列專業資格			符合獨立性情形(註 1)										擔任其他公開發行公司獨立董事家數
		商務、法務、財務、會計或公司業務所須相關科系之公私立大專院校講師以上	法官、檢察官、律師、會計師或其他與公司業務所需之國家考試及格領有證書之專門職業及技術人員	商務、法務、財務、會計或公司業務所須之工作經驗	1	2	3	4	5	6	7	8	9	10	
李錫華			✓				✓				✓	✓	✓	✓	無
李焜耀			✓				✓				✓	✓	✓	✓	無
蘇開建			✓				✓	✓			✓	✓	✓	✓	無
佳世達科技(股)公司 代表人：陳其宏			✓				✓	✓			✓	✓	✓		無
佳世達科技(股)公司 代表人：陳建志			✓				✓	✓			✓	✓	✓		無
林能白	✓		✓		✓	✓	✓	✓	✓	✓	✓	✓	✓	✓	3
王永和	✓	✓	✓		✓	✓	✓	✓	✓	✓	✓	✓	✓	✓	1
潘晴財	✓		✓		✓	✓	✓	✓	✓	✓	✓	✓	✓	✓	1

註 1：各董事、獨立董事於選任前二年及任職期間符合下述各條件者，請於各條件代號下方空格中打“✓”。

- (1) 非為公司或其關係企業之受僱人。
- (2) 非公司或其關係企業之董事、獨立董事(但如為公司或其母公司、公司直接及間接持有表決權之股份超過百分之五十之子公司之獨立董事者，不在此限)。
- (3) 非本人及其配偶、未成年子女或以他人名義持有公司已發行股份總額百分之一以上或持股前十名之自然人股東。
- (4) 非前三款所列人員之配偶、二親等以內親屬或五親等以內直系血親親屬。
- (5) 非直接持有公司已發行股份總額百分之五以上法人股東之董事、獨立董事或受僱人，或持股前五名法人股東之董事、監察人或受僱人。
- (6) 非與公司有財務或業務往來之特定公司或機構之董事(理事)、獨立董事(監事)、經理人或持股百分之五以上股東。
- (7) 非為公司或關係企業提供商務、法務、財務、會計等服務或諮詢之專業人士、獨資、合夥、公司或機構之企業主、合夥人、董事、獨立董事、經理人及其配偶。
- (8) 未與其他董事間具有配偶或二親等以內之親屬關係。
- (9) 未有公司法第 30 條各款情事之一。
- (10) 未有公司法第 27 條規定以政府、法人或其代表人當選。

(二)總經理、副總經理、協理、各部門及分支機構主管資料

101年4月23日；單位：股；%

職稱	姓名	選(就)任日期	持有股份		配偶、未成年子女持有股份		利用他人名義持有股份		主要經(學)歷	目前兼任其他公司之職務	具配偶或二親等以內關係之經理人		
			股數	持股比率	股數	持股比率	股數	持股比率			職稱	姓名	關係
總經理	蘇開建	88.06	4,556,947	1.43	571,342	0.18	0	0.00	政治大學 EMBA 佳世達科技(原明基電通)協理	達瑞光電(股)公司董事長 達泰科技(股)公司董事長 正利投資(股)公司董事長	無	無	無
PV 新事業發展室執行副總	陳建志	89.03	1,329,649	0.42	338	0.00	0	0.00	瑞士聯邦理工學院博士 飛利浦經理	達瑞光電(股)公司董事 達泰科技(股)公司董事 正利投資(股)公司董事	無	無	無
全球製造資深副總	劉書理	94.09	646,663	0.20	43,770	0.01	0	0.00	美國猶他大學材料所博士	達瑞光電(股)公司董事	無	無	無
週邊元件事業處副總經理	蔡耀坤	100.03	519,271	0.16	0	0.00	0	0.00	交通大學機械所博士	無	無	無	無
電源暨儲能元件事業處資深副總	汪維之	98.03	84,308	0.03	1,166	0.00	0	0.00	文化大學企業管理研究所 成功大學機械系	無	無	無	無
電源模組事業部副總經理	袁澤峻	99.03	59,000	0.02	26,250	0.01	0	0.00	長庚醫學院管理研究所	無	無	無	無
整合元件暨材料事業處副總經理	林昶宏	95.03	768,151	0.24	83,832	0.03	0	0.00	政治大學經營管理研究所 明基材料(原達信科技)副總經理	無	無	無	無
製造暨品質發展室副總經理	江銘煌	98.08	362,433	0.11	301	0.00	0	0.00	北弗尼吉亞大學工商管理所	無	無	無	無
財務處副總經理	林獻章	88.10	1,209,429	0.38	0	0.00	0	0.00	交通大學管理科學碩士 佳世達科技(原明基電通)經理	達瑞光電(股)公司監察人 達泰科技(股)公司監察人 正利投資(股)公司監察人	無	無	無

註：經理人兼任大陸公司之職務，請參閱第 57 頁「各關係企業董事、監察人及總經理資料」。

(三) 最近年度支付董事、獨立董事、總經理及副總經理之酬金

1.100 年度所屬董事、獨立董事之酬金

(1) 董事及獨立董事之酬金

單位：新台幣千元；%

職稱	姓名	董事酬金				A、B、C 及 D 等 四項總額占稅後 純益之比例(%)			兼任員工領取相關酬金					A、B、C、D、E、F 及 G 等七項總額占稅 後純益之比例(%)		有無 領取 來自 子公 司以 外轉 投資 事業 酬金	
		報酬(A) (註 1)	退職退休金 (B)	盈餘分配之 酬勞(C) (註 2)	業務執 行費用(D) (註 3)	本公司	合併 報表 內所 有公 司	本公司	合併 報表 內所 有公 司	薪資、獎金及特 支費等(E)(註 4)	退職退 休金(F)	盈餘分配員工紅利(G)(註 5)		員工認股權憑 證得認購股數 (H)(註 6)	本公司		合併 報表 內所 有公 司
董事長	李錫華																
董事	李焜耀																
董事	蘇開建																
法人董事	佳世達科技(股)公司																
法人董事 代表人	佳世達科技(股)公司 代表人：陳其宏	10,690	0	4341	350	9.55	9.66	11,387	0	0	5,655	0	5,655	0	20.12	20.35	無
法人董事 代表人	佳世達科技(股)公司 代表人：陳建志																
獨立董事	林能白																
獨立董事	王永和																
獨立董事	潘晴財																

註 1：係 100 年度董事之報酬(包括董事薪資、職務加給、離職金、各種獎金、獎勵金等等)。

註 2：係 101 年 4 月 27 日董事會通過擬議配發之董事酬勞金額。

註 3：係 100 年度董事之相關業務執行費用(包括車馬費、特支費、配車等實物提供等等)。

註 4：係 100 年度董事兼任員工(包括兼任總經理、副總經理、其他經理人及員工)所領取包括薪資、職務加給、離職金、各種獎金、獎勵金、車馬費、特支費、各種津貼、宿舍、配車等實物(不包括已執行部分)。

註 5：係指最近年度董事兼任員工(包括兼任總經理、副總經理、其他經理人及員工)取得員工紅利(含股票紅利及現金紅利)者，依本公司 101 年 4 月 27 日董事會通過擬議配發員工紅利金額，並參攷去年實際配發比例計算之擬議配發數。

註 6：係指截至年報刊印日止董事兼任員工(包括兼任總經理、副總經理、其他經理人及員工)取得員工認股權憑證得認購股數(不包括已執行部分)。

(2) 酬金級距表

給付本公司各個董事酬金級距	董事姓名			
	前四項酬金總額 (A+B+C+D)		前七項酬金總額 (A+B+C+D+E+F+G)	
	本公司	合併報表內所有公司	本公司	合併報表內所有公司
低於 2,000,000 元	蘇開建、李焜耀 陳其宏、陳建志 王永和、潘晴財	蘇開建、李焜耀 陳其宏、陳建志 王永和、潘晴財	李焜耀、陳其宏 王永和、潘晴財	李焜耀、陳其宏 王永和、潘晴財
2,000,000 元 (含) ~ 5,000,000 元	李錫華、林能白 佳世達科技 (股) 公司	李錫華、林能白 佳世達科技 (股) 公司	李錫華、林能白 佳世達科技 (股) 公司	李錫華、林能白 佳世達科技 (股) 公司
5,000,000 元 (含) ~ 10,000,000 元	-	-	陳建志	陳建志
10,000,000 元 (含) ~ 15,000,000 元	-	-	蘇開建	蘇開建
15,000,000 元 (含) ~ 30,000,000 元	-	-	-	-
30,000,000 元 (含) ~ 50,000,000 元	-	-	-	-
50,000,000 元 (含) ~ 100,000,000 元	-	-	-	-
100,000,000 元以上	-	-	-	-
總計	9	9	9	9

(3) 監察人之酬金：本公司係為審計委員會制，無設置監察人。

2.100 年度支付總經理及副總經理之薪資、獎金、特支費及紅利總額

(1) 總經理及副總經理之酬金

單位：新台幣千元；%

職稱	姓名	薪資(A) (註 1)		退職退休金 (B) (註 2)		獎金及特支 費等等(C) (註 3)		盈餘分配之員工紅利金額(D)(註 4)				A、B、C 及 D 等四項總 額占稅後純益之比例 (%)		取得員工認股 權憑證數額 (註 5)		有無領取來 自子公司以 外轉投資事 業酬金	
		本 公 司	合 併 報 表 內 所 有 公 司	本 公 司	合 併 報 表 內 所 有 公 司	本 公 司	合 併 報 表 內 所 有 公 司	本 公 司	合 併 報 表 內 所 有 公 司	本 公 司	合 併 報 表 內 所 有 公 司	本 公 司	合 併 報 表 內 所 有 公 司				
總經理	蘇開建																
副總經理	陳建志																
副總經理	潘振興																
副總經理	劉書理																
副總經理	汪維之	24,746	24,746	10,231	10,231	16,887	16,887	13,522	13,522	0	0	40.58	41.05	無	無		
副總經理	蔡耀坤																
副總經理	袁澤峻																
副總經理	林昶宏																
副總經理	江銘煌																
財務副總	林獻章																

註 1：係 100 年度總經理及副總經理薪資、職務加給、離職金。

註 2：係 100 年度退職退休金提列或提撥數。

註 3：係 100 年度總經理及副總經理各種獎金、獎勵金、車馬費、特支費、特支費、各種津貼、宿舍、配車等實物提供及其他報酬金額。

註 4：係 101 年 4 月 27 日董事會通過擬配發員工紅利總金額，並參考去年實際配發比例計算預計配發之金額。

註 5：係指截至年報刊印日止總經理及副總經理取得員工認股權憑證得認購股數(不包括已執行部分)。

註 6：潘振興副總經理於 100 年 5 月退休。

(2) 酬金級距表

給付本公司各個總經理及副總經理酬金級距	總經理及副總經理姓名	
	本公司	合併報表內所有公司
低於 2,000,000 元	-	-
2,000,000 元 (含) ~ 5,000,000 元	林昺宏、江銘煌、袁澤峻、蔡耀坤、林獻章	林昺宏、江銘煌、袁澤峻、蔡耀坤、林獻章
5,000,000 元 (含) ~ 10,000,000 元	蘇開建、陳建志、劉書理、汪維之	蘇開建、陳建志、劉書理、汪維之
10,000,000 元 (含) ~ 15,000,000 元	潘振興	潘振興
15,000,000 元 (含) ~ 30,000,000 元	-	-
30,000,000 元 (含) ~ 50,000,000 元	-	-
50,000,000 元 (含) ~ 100,000,000 元	-	-
100,000,000 元以上	-	-
總計	10	10

(3) 配發員工紅利之經理人姓名及配發情形

單位：新台幣千元；%

項目	職稱	姓名	股票紅利金額	現金紅利金額	總計	總額占稅後純益之比例(%)
經理人(註 1)	總經理	蘇開建				
	副總經理	陳建志				
	副總經理	劉書理				
	副總經理	汪維之				
	副總經理	蔡耀坤	0	13,522	13,522	8.39%
	副總經理	袁澤峻				
	副總經理	林昺宏				
	副總經理	江銘煌				
	財務副總經理	林獻章				
	總計					

註 1：經理人之適用範圍，依據金管會 92 年 3 月 27 日台財證三字第 0920001301 號函令規定。

註 2：係 101 年 4 月 27 日董事會通過擬配發員工紅利總金額，並參考去年實際配發比例計算預計配發之金額。

註 3：潘振興副總經理於 100 年 5 月退休，故不計入。

(四)分別比較說明本公司及合併報表所有公司於最近二年度支付本公司董事、總經理及副總經理酬金總額占稅後純益比例之分析並說明給付酬金之政策、標準與組合、訂定酬金之程序及與經營績效及未來風險之關連性

1. 本公司及合併報表所有公司於最近二年度支付本公司董事、總經理及副總經理酬金總額占稅後純益比例

項目	年度	99 年		100 年	
		本公司	合併報表	本公司	合併報表
稅後純益(新台幣千元)		602,957	600,715	161,131	159,303
董事酬勞所佔比例(%)		0.36	0.36	2.69	2.73
副總經理以上之經理人酬金所佔比例(%)		8.71	8.75	40.58	41.05

2. 董事及獨立董事酬金說明：本公司董事及獨立董事酬勞之分配係依公司章程規定，揭露於盈餘分派表，並經董事會決議通過後，呈送股東常會承認之。

公司章程第十九條：本公司年度總決算如有盈餘，應先提繳稅款，彌補以往虧損，次提百分之十為法定盈餘公積，並依法令規定提列或迴轉特別盈餘公積後，如尚有盈餘得依下列規定分配之：

(1)員工紅利定為百分之五至百分之二十。

(2)董事酬勞不超過百分之一。

(3)全部或部分派付股東股息及紅利。

前項第(一)款員工紅利如為分配股票紅利，其對象得包括國內外從屬公司員工，其條件及分配方式授權董事會或其授權之人決定之。

3. 總經理及副總經理酬金說明

本公司總經理與副總經理薪資係依其所擔任之職務與職責內容，由薪資報酬委員會依「薪資報酬委員會組織規程」訂定「經理人薪酬政策與原則」，並參考本同業通常水準、公司營業收入、獲利情形及經理人個別績效表現核發薪酬。

三、公司治理運作情形

(一) 董事會運作情形：開會次數、每位董事出席率、當年度及最近年度加強董事會職能之目標與執行情形評估，以及其他應記載事項等資訊

100 年度董事會開會 5 次，董事出席情形如下：

職稱	姓名	實際出(列)席次數	委託出席次數	實際出(列)席率(%)	備註
董事長	李錫華	5	0	100%	無
董事	李焜耀	5	0	100%	
董事	蘇開建	5	0	100%	
董事	佳世達科技股份有限公司 代表人：陳其宏	3	1	60%	
董事	佳世達科技股份有限公司 代表人：陳建志	5	0	100%	
獨立董事	林能白	4	1	80%	
獨立董事	王永和	5	0	100%	
獨立董事	潘晴財	5	0	100%	

其他應記載事項：

1. 證交法第 14 條之 3 所列事項暨其他經獨立董事反對或保留意見且有紀錄或書面聲明之董事會議決事項，應敘明董事會日期、期別、議案內容、所有獨立董事意見及公司對獨立董事意見之處理；截至目前並無獨立董事有反對或保留之意見。

2. 董事對利害關係議案迴避之執行情形，應敘明董事姓名、議案內容、應利益迴避原因以及參與表決情形

日期	董事姓名	議案內容	利益迴避原因	表決情形
100.8.24	林能白	台新銀行往來額度	林能白擔任台新銀行獨立董事	除林能白董事迴避不參與表決外，其他全體出席董事一致全體無異議通過。

3. 當年度及最近年度加強董事會職能之目標與執行情形評估：本公司於 96 年 1 月 1 日設立審計委員會，落實公司治理之推動及行使公司法等相關法令規定之職權。

(二) 審計委員會運作情形：開會次數、每位獨立董事出席率，以及其他應記載事項等資訊

本公司自 96 年 1 月 1 日依據證交法第 14 條之 4 規定自願成立審計委員會，其運作及主要職責如下：

1. 審計委員會之運作，以下列事項之監督為主要目的：

- (1) 公司財務報表之允當表達。
- (2) 簽證會計師之選(解)任及獨立性與績效。
- (3) 公司內部控制之有效實施。
- (4) 公司遵循相關法令及規則。
- (5) 公司存在或潛在風險之管控。

2. 審計委員會主要職責如下：

- (1) 依證交法第十四條之一規定訂定或修正內部控制制度。
- (2) 內部控制制度有效性之考核。
- (3) 依證交法第三十六條之一規定訂定或修正取得或處分資產、從事衍生性商品交易、資金貸與他人、為他人背書或提供保證之重大財務業務行為之處理程序。
- (4) 涉及董事自身利害關係之事項。
- (5) 重大之資產或衍生性商品交易。
- (6) 重大之資金貸與、背書或提供保證。
- (7) 募集、發行或私募具有股權性質之有價證券。
- (8) 簽證會計師之委任、解任或報酬。
- (9) 財務、會計或內部稽核主管之任免。
- (10) 年度財務報告及半年度財務報告。
- (11) 其他公司或主管機關規定之重大事項。

100 年度審計委員會開會 4 次，獨立董事出席情形如下：

職稱	姓名	實際出席次數	委託出席次數	實際出席率%	備註
獨立董事	林能白	3	1	75%	無
獨立董事	王永和	4	0	100%	
獨立董事	潘晴財	4	0	100%	

其他應記載事項：

- 證交法第 14 條之 5 所列事項暨其他未經審計委員會通過，而經全體董事三分之二以上同意之議決事項，應敘明董事會日期、期別、議案內容、審計委員會決議結果以及公司對審計委員會意見之處理；截至目前並無未經審計委員會通過之議案。
- 獨立董事對利害關係議案迴避之執行情形，應敘明獨立董事姓名、議案內容、應利益迴避原因以及參與表決情形；本公司最近年度之審計委員會議案並無與獨立董事有利害關係。
- 獨立董事與內部稽核主管及會計師之溝通情形：本公司獨立董事定期集會、討論，會中邀請會計師、內部稽核、法務、財務會計等單位，向獨立董事報告及備詢最近期財務報表查核情況、內部稽核結果、訴訟案件、財務業務概況等資訊，使獨立董事亦能夠協助投資人確保公司治理及資訊透明等方面的可信度，以保障股東權益。

註：實際出席率(%)以獨立董事在職期間審計委員會開會次數及其實際出席次數計算之。

(三) 公司治理運作情形及其與上市上櫃公司治理實務守則差異情形及原因

1. 公司治理運作情形及其與上市上櫃公司治理實務守則差異情形及原因

項目	運作情形	與上市上櫃公司治理實務守則差異情形及原因	
公司股權結構及股東權益	公司處理股東建議或糾紛等問題之方式	本公司設有： 一、專責人員。 二、投資人信箱。 三、公司網站。 四、營運成果說明會等管道，處理股東建議或糾紛事項。	無重大差異
	公司掌握實際控制公司之主要股東及主要股東之最終控制者名單之情形	本公司對董事及持股 10%之大股東等內部人股權異動、質設情形，均每月定期於公開資訊觀測站公告。	無重大差異
	公司建立與關係企業風險控管機制及防火牆之方式	一、本公司已訂立「特定公司、集團企業及關係人交易作業程序」及「子公司管理辦法」，以降低風險。 二、本公司之關係企業設有專門之財務、業務及製造部門，其管理權責明確。本公司並不定期對關係企業與其主要往來銀行、客戶及供應商辦理綜合風險評估以降低信用風險。	無重大差異
董事會之組成及職責	公司設置獨立董事之情形	本公司設有八席董事，其中包含三席獨立董事。	無重大差異
	定期評估簽證會計師獨立性之情形	本公司選任之會計師事務所及簽證會計師隸屬國際四大會計師事務所，並由審計委員會定期評估簽證會計師之獨立性。	無重大差異
建立與利害關係人溝通管道之情形	本公司定期將財務及業務資訊公告於公開資訊觀測站及本公司網站，針對可能對股東或利害關係人造成影響之事件發佈及時重大訊息。	無重大差異	
資訊公開	公司架設網站，揭露財務業務及公司治理資訊之情形	一、本公司中、英文網站(www.darfon.com.tw)皆設有投資人服務專區揭露財務、業務情形。 二、本公司依規定於公開資訊觀測站揭露各項業務、財務及公司治理等資訊。	無重大差異

項目	運作情形	與上市上櫃公司治理實務守則差異情形及原因	
公司採行其他資訊揭露之方式(如架設英文網站、指定專人負責公司資訊之蒐集及揭露、落實發言人制度、法人說明會過程放置公司網站等)	由專人負責公司資訊之蒐集及揭露、落實發言人制度、定期舉辦營運成果說明會並上傳說明會資料於本公司網站、設置投資人信箱(investor@darfon.com.tw)即時回覆投資人問題。	無重大差異	
公司設置提名、薪酬或其他各類功能性委員會之運作情形	一、96年1月1日成立審計委員會，其運作情形，請參閱年報第15頁。 二、100年10月27日成立薪資報酬委員會，其運作情形，請參閱年報第18頁。	無重大差異	
公司如依據「上市上櫃公司治理實務守則」訂有公司治理實務守則者，請敘明其運作與所訂公司治理實務守則之差異情形	本公司雖未訂定「公司治理實務守則」，但均依循「上市上櫃公司治理實務守則」及本公司之股東會議事規則、董事會議事規則、薪資報酬委員會組織規程及主管機關相關法規，推動公司治理之運作，有關公司治理運作情形，請參閱年報第14~18頁。		
其他有助於瞭解公司治理運作情形之重要資訊	員工權益	本公司以尊重人性、關心員工為經營理念之一，訂定各項福利計畫，並由公司同仁組成職工福利委員會，並不定期召開職工福利委員會會議。	無重大差異
	僱員關懷		
	投資者關係	本公司設置投資人服務信箱investor@darfon.com.tw，及專人接聽投資人電話詳細答覆股東詢問，並召開營運成果說明會及座談會等，且即時完成台灣證券交易所之各項公告，如財務報表、公司治理各項規章辦法、營運成果說明會內容等，亦即時揭露於本公司網頁，讓投資人了解公司營運狀況。	無重大差異
	供應商關係	公司提供了供應商如何符合綠色採購的要求，建置綠色零件的承認程序子資訊平台(Vendor GP)。所有綠色零件的供應者均需提供有害物質保證書、零件成分資訊、物質安全資料表及第三方測試報告。	無重大差異
	利害關係人之權利	本公司董事會議事規則規定董事會進行決議時，對該議案具利害關係之董事無表決權利，藉以迴避利害關係。	無重大差異
	董事進修之情形	依臺灣證券交易所股份有限公司「上市上櫃公司董事、監察人進修推行要點」規定辦理，詳請參閱「一〇〇年度董事進修之情形」表。	無重大差異
	風險管理政策及風險衡量標準之執行情形	一、本公司設有風險管理委員會，每年定期評估公司風險以降低企業營運風險，其運作情形，請參閱年報第54頁。 二、本公司每年均投保產品綜合責任險，為全球消費者提供多重之產品保障，並採取適當的管理與改善以降低企業風險。	無重大差異
	客戶政策之執行情形	本公司提供多項管道俾使股東、利害關係人及客戶能及時得知公司經營情形及財務狀況。	無重大差異
	公司為董事及監察人購買責任保險之情形	本公司為董事(含獨立董事)及經理人購買責任保險，俾使其能無慮地以投資人權利為出發點，謹慎執行業務。	無重大差異
如有公司治理自評報告或委託其他專業機構之公司治理評鑑報告者，應敘明其自評(或委外評鑑)結果、主要缺失(或建議)事項及改善情形	一、遵循相關法規即時於公開資訊觀測站揭露資訊外，於年報及企業網站均做充分資訊之揭露，透明度高且具時效性。 二、證券暨期貨市場發展基金會舉辦之第八屆資訊揭露評鑑，本公司評鑑結果為A級。		

2.一〇〇年度董事進修之情形

職稱	姓名	課程名稱	主辦單位	時數
董事長	李錫華	公司治理新境界-由薪資報酬委員會之設立談公司治理之落實	安侯建業聯合會計師事務所	3
		企業採用 IFRSs 負責人宣導會	證券暨期貨市場發展基金會	3
		薪資報酬委員會與公司治理	社團法人中華公司治理協會	3
董事	李焜耀	薪資報酬委員會與公司治理	社團法人中華公司治理協會	3
董事	陳其宏	薪資報酬委員會與公司治理	社團法人中華公司治理協會	3
獨立董事	林能白	美國海外帳戶稅收遵循法案 談金融業因應之道	社團法人中華公司治理協會	3
獨立董事	王永和	公司治理新境界-由薪資報酬委員會之設立談公司治理之落實	安侯建業聯合會計師事務所	3
		100 年度上市公司內部人股權交易法律 遵循宣導說明會	財團法人中華民國證券暨期貨市場 發展基金會	3
獨立董事	潘晴財	公司治理新境界-由薪資報酬委員會之設立談公司治理之落實	安侯建業聯合會計師事務所	3
		100 年度上市公司內部人股權交易法律 遵循宣導說明會	財團法人中華民國證券暨期貨市場 發展基金會	3

3.一〇〇年度本公司財務及內部稽核主管參與公司治理之進修與訓練情形

職稱	姓名	課程名稱	主辦單位	時數
財務副總	林獻章	主管機關配合 IFRS 政策新修訂「證券發行人財務報告編製準則」-法令規範完全解析與企業編製財務報告注意事項	會計研究發展基金會	3
		公開發行公司發布「重大消息」之法律責任及相關違法案例研討	會計研究發展基金會	3
		企業如何應用「可延伸企業報導語言」(XBRL)提升管理效能及強化投資決策	會計研究發展基金會	3
		主管機關發布「上市上櫃公司誠信經營守則」、董、監事及高階主管之因應對策	會計研究發展基金會	3
稽核主管	張麗華	台商在大陸之稅務及會計內部稽核與案例分析	會計研究發展基金會	6
		內部稽核人員在 IFRS 政策下之稽核實務與企業財報不實違法案例探討	會計研究發展基金會	6

4.本公司與財務資訊透明有關人員取得相關證照情形

項數	取得之證照	核發證照之機關	人數
1	內部稽核師	中華民國內部稽核協會	2
2	初級證券營業員	證券暨期貨市場發展基金會	3
3	高級證券營業員	證券暨期貨市場發展基金會	6
4	期貨營業員	證券暨期貨市場發展基金會	4
5	股務人員專業能力測驗	證券暨期貨市場發展基金會	2
6	企業內部控制基本能力測驗	證券暨期貨市場發展基金會	2
7	債券人員專業能力測驗	證券暨期貨市場發展基金會	1
8	投信投顧業務人員	證券暨期貨市場發展基金會	2
9	理財規劃人員	金融研訓院	2
10	信託業務員	金融研訓院	2
11	記帳士	考選部專技考試司	1

(四)薪資報酬委員會組成、職責及運作情形

- 1.本公司 100 年 10 月 27 日董事會通過設置薪資報酬委員會並訂定「薪資報酬委員會組織規程」。薪資報酬委員會成員、人數及任期、職權、議事規則及行使職權時公司應提供之資源等事項，除法令或本公司「公司章程」另有規定外，依本規程之規定。
- 2.組成：薪資報酬委員會成員由董事會決議委任之，人數不少於三人，委員會至少應有獨立董事一人參與，並由全體成員推舉獨立董事一人擔任召集人。委員會成員之任期與委任之董事會屆期相同。
- 3.職權：薪資報酬委員會成員應以善良管理人注意，忠實履行下列職權，將所提建議提交董事會討論：
 - (1)訂定並定期檢討董事及經理人績效評估與薪資報酬之政策、制度、標準與結構。
 - (2)定期評估並訂定董事及經理人之薪資報酬。
- 4.薪資報酬委員會運作情形

截至年報刊印日止薪資報酬委員會開會 2 次，薪資報酬委員會委員出席情形如下：

職稱	姓名	實際出席次數	委託出席次數	實際出席率%	備註
獨立董事	林能白	2	0	100%	無
獨立董事	王永和	2	0	100%	
獨立董事	潘晴財	2	0	100%	

五)履行社會責任情形

項目	運作情形	與上市上櫃公司企業社會責任實務守則差異情形及原因
落實推動公司治理	<p>公司訂定企業社會責任政策或制度，以及檢討實施成效之情形</p> <p>為善盡企業社會責任並提供全體員工安全衛生的工作環境，本公司致力於降低生產之環境衝擊及防止職業災害發生。除全球生產製造區均取得環境管理系統 ISO 14001 及職業安全衛生管理系統 OHSAS 18001 驗證外，並致力推行符合電子工業行為準則之要求，進而推廣至供應商。本公司企業社會責任與環境安全衛生政策：</p> <ol style="list-style-type: none"> 1. 滿足客戶需求、關心社會人群 2. 珍惜自然資源、保護地球環境 3. 控制安衛風險、持續改善管理 4. 重視勞資關係、保障勞動權益 5. 永續經營發展、創造企業價值 	無重大差異
	<p>公司設置推動企業社會責任專(兼)職單位之運作情形</p> <p>本公司為導入「綠色產品計劃」，成立「總部 GP 專案小組」，主導「綠色產品計劃」之推行，並成立專屬之「事業處專案小組」協助環保相關業務之推動及不定期舉辦 HSF 相關之教育訓練，以提升員工環保知識。</p>	無重大差異
	<p>公司定期舉辦董事、監察人與員工之企業倫理教育訓練及宣導事項，並將其與員工績效考核系統結合，設立明確有效之獎勵及懲戒制度之情形</p> <p>公司定期舉辦教育訓練，提升員工能力，並推動『當責』文化，建立捨我其誰、當責不讓的企業文化精神，對公司長期治理與經營績效，將帶來深遠且具體的效益。本公司於 100 年榮獲勞委會職訓局舉辦之 TTQS 認證銀牌獎。</p>	無重大差異
發展永續環境	<p>公司致力於提升各項資源之利用效率，並使用對環境負荷衝擊低之再生物料之情形</p> <p>公司全產品採用綠色材料，導入綠色製程、無鉛化製程，並建立綠色管理系統及管制物質限量。</p>	無重大差異
	<p>公司依其產業特性建立合適之環境管理制度之情形</p> <p>本公司為電子製造業，以永續經營及愛護環境為主，從建廠至生產製程，皆以環保理念執行運作。</p>	無重大差異
	<p>設立環境管理專責單位或人員，以維護環境之情形</p> <p>本公司為導入「綠色產品計劃」，成立「總部 GP 專案小組」，主導「綠色產品計劃」之推行，並成立專屬之「事業處專案小組」協助環保相關業務之推動及不定期舉辦 HSF 相關之教育訓練，以提升員工環保知識。</p>	無重大差異
	<p>公司注意氣候變遷對營運活動之影響，制定公司節能減碳及溫室氣體減量策略之情形</p> <p>一、公司秉持愛護環境、節能降耗、防污減廢之環保方針，投入國際性環保活動，並完成溫室效應氣體全面的盤查。 二、根據溫室氣體盤查之數據顯示，大部份之溫室氣體排放源為 Scope 2 (即間接能源電力排放)。本公司將持續推展節能降耗措施，俾以達到降低溫室效應氣體二氧化碳排放之目的。</p>	無重大差異
維護社會公益	<p>公司遵守相關勞動法規，保障員工之合法權益，建立適當之管理方法與程序之情形</p> <p>公司遵守相關勞動法規，且定期召開勞資會議，建立溝通管道。</p>	無重大差異
	<p>公司提供員工安全與健康之工作環境，並對員工定期實施安全與健康教育之情形</p> <p>公司不定期做廠區安全檢查，並舉辦員工特定項目身體健康檢查及年度健康檢查。</p>	無重大差異
	<p>公司制定並公開其消費者權益政策，以及對其產品與服務提供透明且有效之消費者申訴程序之情形</p> <p>本公司係為零組件製造廠商，與客戶訂有銷售合約，並提供客戶及供應商申訴管道。</p>	無重大差異

項目	運作情形	與上市上櫃公司企業社會責任實務守則差異情形及原因
公司與供應商合作，共同致力提升企業社會責任之情形	本公司之供應商管理制度，以綠色採購為主，共同維護社會責任。	無重大差異
公司藉由商業活動、實物捐贈、企業志工服務或其他免費專業服務，參與社區發展及慈善公益團體相關活動之情形	本公司以認養稻田及採購柑橘扶植農民、不定期捐助物資救援弱勢團體、提倡隨手捐發票支持創世基金會及捐血活動等。公司帶領員工投入多項公益活動，以落實社會貢獻。	無重大差異
加強資訊揭露 公司揭露具攸關性及可靠性之企業社會責任相關資訊之方式	於本公司網站揭露企業社會責任相關資訊。	無重大差異
加強資訊揭露 公司編製企業社會責任報告書，揭露推動企業社會責任之情形	公司無編製企業社會責任報告書，但其相關資訊均揭露於公司網站及年報。	無重大差異
<p>公司如依據「上市上櫃公司企業社會責任實務守則」訂有本身之企業社會責任守則者，請敘明其運作與所訂守則之差異情形：公司遵循「上市上櫃公司企業社會責任實務守則」運作，由全公司員工執行及推動企業社會責任。</p>		
<p>其他有助於瞭解企業社會責任運作情形之重要資訊（如公司對環保、社區參與、社會貢獻、社會服務、社會公益、消費者權益、人權、安全衛生與其他社會責任活動所採行之制度與措施及履行情形）：</p>		
<p>(一) 公司營運總部之興建採「綠建築」施工：</p> <ol style="list-style-type: none"> 1. 「清水模」建築工法，係以混凝土的質感作為建築表現素材，使建築物外觀更質樸，在建築期間不僅可減少廢棄物的產生，更是環保的表現。 2. 所有的外牆玻璃皆採節能帷幕玻璃，玻璃與玻璃中間夾著氬氣，可有效阻隔熱氣，進而達到降溫的目的。 3. 公司總部大樓與桃園廠的空調主機系統相連，可節省30%以上的能源。 4. 為善用水資源，設置雨水回收系統，將大樓屋頂與綠地的雨水自動集中至筏基，經過濾處理後，作為植栽用水。 <p>(二) 社區參與、社會貢獻、社會服務、社會公益、消費者權益與其他社會責任活動情形：</p> <ol style="list-style-type: none"> 1. 淨灘活動：由明基友達基金會帶領同仁及眷屬一同淨灘，響應愛護地球之活動。 2. 希望閱讀：本公司提供員工志工假，鼓勵同仁參與明基友達基金會推行之「希望閱讀」活動，並認養北區偏鄉小學，由同仁導讀及說故事，啟發學童閱讀習慣，建立正確價值觀及終身學習能力。 3. 一畝田計畫：喚起對台灣農業永續發展意識，認養桃、中、彰、雲、南五個縣市稻田，由明基友達集團帶領同仁及眷屬參與活動，體驗農民的辛苦。 4. 捐血活動：於公司廠區舉辦捐血活動，讓員工就近發揮愛心，100年共127人次參與。 5. 植樹淨山：舉辦植樹與淨山活動，帶領員工走入自然，種植樹苗、清淨山林，讓環保觀念深植員工心裡。 6. 物資捐贈：不定期捐贈民生物資及義賣所得予基督教更生團契附設桃園少年之家。 		
<p>公司產品或企業社會責任報告書如有通過相關驗證機構之查證標準，應加以敘明：</p>		
<p>公司在2007年10月通過IECQ QC080000國際認證，有系統的管理有害物質，並逐步達成全產品無有害物質之目標。</p>		

(六) 履行誠信經營情形及採行措施

公司經營秉持誠信原則，與上下游廠商之合作均依所簽訂之合約執行，以保障交易雙方權益。

(七) 公司如有訂定公司治理守則及相關規章者，應揭露其查詢方式

本公司尚未訂定公司治理守則，但公司治理相關規範分佈於已訂定之股東會議事規則、董事會議事規則、取得或處分資產處理程序、背書保證作業辦法、資金貸與他人作業辦法、內部重大資訊處理暨防範內線交易作業程序、薪資報酬委員會組織規程及審計委員會組織規程等作業規章，以上規章並均揭露於公司網站 www.darfon.com.tw。

(八) 其他足以增進對公司治理運作情形瞭解的重要資訊，得一併揭露

1. 本公司為有效管理公司內部重大訊息，於 98 年 8 月 25 日訂定「內部重大資訊處理暨防範內線交易作業程序」，並公佈於公司內部網站，以供全體同仁遵循，避免違反或發生內線交易之情事。
2. 本公司董事、獨立董事及經理人等內部人，於就任時均發放主管機關所編制最新版之「董監事手冊」及「董監事宣導資料」，並每年發放台灣證券交易所編製最新之「上市公司內部人股權交易宣導手冊」，以利內部人遵循之。
3. 本公司公司治理相關資訊均揭露於 www.darfon.com.tw 網站。

(九) 內部控制制度執行狀況應揭露下列事項

I. 內部控制聲明書

達方電子股份有限公司

內部控制聲明書



日期：101年03月01日

本公司民國一〇〇年度之內部控制制度，依據自行檢查的結果，謹聲明如下：

- 一、本公司確知建立、實施和維護內部控制制度係本公司董事會及經理人之責任，本公司業已建立此一制度。其目的係在對營運之效果及效率(含獲利、績效及保障資產安全等)、財務報導之可靠性及相關法令之遵循等目標的達成，提供合理的確保。
- 二、內部控制制度有其先天限制，不論設計如何完善，有效之內部控制制度亦僅能對上述三項目標之達成提供合理的確保；而且，由於環境、情況之改變，內部控制制度之有效性可能隨之改變。惟本公司之內部控制制度設有自我監督之機制，缺失一經辨認，本公司即採取更正之行動。
- 三、本公司係依據「公開發行公司建立內部控制制度處理準則」(以下簡稱「處理準則」)規定之內部控制制度有效性之判斷項目，判斷內部控制制度之設計及執行是否有效。該「處理準則」所採用之內部控制制度判斷項目，係為依管理控制之過程，將內部控制制度劃分為五個組成要素：1.控制環境，2.風險評估，3.控制作業，4.資訊及溝通，及5.監督。每個組成要素又包括若干項目。前述項目請參見「處理準則」之規定。
- 四、本公司業已採用上述內部控制制度判斷項目，檢查內部控制制度之設計及執行的有效性。
- 五、本公司基於前項檢查結果，認為本公司於民國一〇〇年十二月三十一日的內部控制制度(含對子公司之監督與管理)，包括知悉營運之效果及效率目標達成之程度、財務報導之可靠性及相關法令之遵循有關的內部控制制度等之設計及執行係屬有效，其能合理確保上述目標之達成。
- 六、本聲明書將成為本公司年報及公開說明書之主要內容，並對外公開。上述公開之內容如有虛偽、隱匿等不法情事，將涉及證券交易法第二十條、第三十二條、第一百七十一條及第一百七十四條等之法律責任。
- 七、本聲明書業經本公司民國一〇一年三月一日董事會通過，出席董事八人中，有〇人持反對意見，餘均同意本聲明書之內容，併此聲明。

達方電子股份有限公司

董事長：李錫華



簽章

總經理：蘇開建



簽章

2. 委託會計師專案審查內部控制制度者，應揭露會計師審查報告：不適用。

(十) 最近年度及截至年報刊印日止公司及其內部人員依法被處罰、公司對其內部人員違反內部控制制度規定之處罰、主要缺失與改善情形：無。

(十一) 最近年度及截至年報刊印日止，股東會及董事會之重要決議

1. 股東會之重要決議

日期	會議名稱	內容	決議及執行情形
100/6/15	100 年股東常會	一、承認九十九年度財務報表及營業報告書案	經主席徵詢全體出席股東無異議照案通過，並依規定程序辦理公告申報。
		二、承認九十九年度盈餘分派案	經主席徵詢全體出席股東無異議照案通過，並已依規定程序辦理。
		三、修改「公司章程」案	經主席徵詢全體出席股東無異議照案通過，並向經濟部完成變更登記。

2. 董事會之重要決議

日期	會議名稱	內容	決議及執行情形
100/03/04	100 年第一次董事會	一、承認九十九年度財務報表案	全體出席獨立董事及董事一致決議無異議通過，並提報 100 年股東常會承認。
		二、九十九年度盈餘分派案	全體出席獨立董事及董事一致決議無異議通過，並提報 100 年股東常會承認。
		三、透過 Darfon(Labuan)Corporation 轉投資設立重慶子公司案	全體出席獨立董事及董事一致決議無異議通過，並依規定公告申報。
		四、本公司買回之股份註銷基準日案	全體出席獨立董事及董事一致決議無異議通過，業依規定公告申報並完成變更登記。
		五、不繼續辦理本公司九十九年度股東常會通過之私募普通股案	全體出席獨立董事及董事一致決議無異議通過，並依規定公告申報。
		六、訂定一〇〇年股東常會開會時間及議程案	全體出席董事一致決議無異議通過，訂於 100 年 6 月 15 日舉行股東常會，並依規定程序辦理
100/04/27	100 年第二次董事會	一、承認一〇〇年第一季財務報表案	全體出席獨立董事及董事一致決議無異議通過，並依規定公告申報。
		二、本公司合併 100% 持股子公司廣順電能股份有限公司案	全體出席獨立董事及董事一致決議無異議通過，並依規定公告申報。
		三、解除經理人受派擔任公司於大陸地區轉投資事業之董事或經理人之競業禁止限制案	全體出席獨立董事及董事一致決議無異議通過，並依規定公告申報。
100/06/15	100 年第三次董事會	一、通過訂定九十九年度盈餘分派之現金股利除息基準日案	全體出席董事一致決議無異議通過訂於 100 年 7 月 14 日為現金股利之除息基準日。
100/08/24	100 年第四次董事會	一、承認一〇〇年前二季財務報表案	全體出席獨立董事及董事一致決議無異議通過，並已依規定公告申報。
		二、透過 Darfon (Labuan) Corporation 資金貸與蘇州達方精密工業有限公司案	全體出席獨立董事及董事一致決議無異議通過，並已依規定公告申報。
		三、透過 Darfon (BVI) Corp 資金貸與蘇州達方電子有限公司案	全體出席獨立董事及董事一致決議無異議通過，並已依規定公告申報。
100/10/27	100 年第五次董事會	一、承認一〇〇年前三季財務報表案	全體出席獨立董事及董事一致決議無異議通過，並已依規定公告申報。
		二、設置薪資報酬委員會暨訂定「薪資報酬委員會組織規程」案	全體出席獨立董事及董事一致決議無異議通過，並已依規定公告申報。
		三、委任薪資報酬委員會成員案	全體出席獨立董事及董事一致決議無異議通過，並已依規定公告申報。

註：以上均於公開資訊觀測站公告。

(十二) 最近年度及截至年報刊印日止董事或獨立董事對董事會通過重要決議有不同意見且有紀錄或書面聲明者，其主要內容：無。

(十三) 最近年度及截至年報刊印日止，與財務報告有關人士（包括董事長、總經理、會計主管及內部稽核主管等）辭職解任情形之彙總：無。

四、會計師公費資訊

(一) 會計師公費資訊

會計師事務所名稱	會計師姓名		查核期間	備註
安侯建業聯合會計師事務所	張惠貞	施威銘	100/01/01~100/12/31	-

單位：新台幣千元

金額級距		公費項目	審計公費	非審計公費	合計
1	低於 2,000 千元		-	1,015	1,015
2	2,000 千元（含）~ 4,000 千元		3,070	-	3,070
3	4,000 千元（含）~ 6,000 千元		-	-	-
4	6,000 千元（含）~ 8,000 千元		-	-	-
5	8,000 千元（含）~ 10,000 千元		-	-	-
6	10,000 千元（含）以上		-	-	-

(二) 給付簽證會計師、簽證會計師所屬事務所及其關係企業之非審計公費占審計公費之比例達四分之一以上者，應揭露審計與非審計公費金額及非審計服務內容

單位：新台幣千元

會計師事務所名稱	會計師姓名	審計公費	非審計公費					會計師查核期間	備註
			制度設計	工商登記	人力資源	其他	小計		
安侯建業聯合會計師事務所	張惠貞 施威銘	3,070	-	-	700	315	1,015	100/01/01 ~ 100/12/31	轉換 IFRS 輔導費：315 千元

(三) 更換會計師事務所且更換年度所支付之審計公費較更換前一年度之審計公費減少者，應揭露審計公費減少金額、比例及原因：不適用。

(四) 審計公費較前一年度減少達百分之十五以上者，應揭露審計公費減少金額、比例及原因：不適用。

五、更換會計師資訊

(一)關於前任會計師

更換日期	98年2月12日		
更換原因及說明	會計師事務所內部組織調整		
說明係委任人或會計師終止或不接受委任	當事人	會計師	委任人
	情況		
	主動終止委任	不適用	不適用
	不再接受(繼續)委任	不適用	不適用
最新兩年內簽發無保留意見以外之查核報告書意見及原因	99年度：修正式無保留意見 (採用其他會計師查核且欲區分責任) 100年度：修正式無保留意見 (採用其他會計師查核且欲區分責任)		
與發行人有無不同意見	無		
其他揭露事項(本準則第十條第五款第一目第四點應加以揭露者)	無		

(二)關於繼任會計師

事務所名稱	安侯建業聯合會計師事務所
會計師姓名	張惠貞、施威銘
委任之日期	98年2月12日
委任前就特定交易之會計處理方法或會計原則及對財務報告可能簽發之意見諮詢事項及結果	無
繼任會計師對前任會計師不同意見事項之書面意見	無

(三)前任會計師對本準則第十條第五款第一目及第二目第三點事項之復函：

前任會計師與公司間就本準則第十條第五款第一目及第二目第三點事項並無不同意見。

六、公司之董事長、總經理、負責財務或會計事務之經理人，最近一年內曾任職於簽證會計師所屬事務所或其關係企業者，應揭露其姓名、職稱及任職於簽證會計師所屬事務所或其關係企業之期間。所稱簽證會計師所屬事務所之關係企業，係指簽證會計師所屬事務所之會計師持股超過百分之五十或取得過半數董事席次者，或簽證會計師所屬事務所對外發布或刊印之資料中列為關係企業之公司或機構：無。

七、最近年度及截至年報刊印日止，董事、獨立董事、經理人及持股比例超過百分之十之股東股權移轉及股權質押變動情形。股權移轉或股權質押之相對人為關係人者，應揭露該相對人之姓名、與公司、董事、獨立董事、持股比例超過百分之十股東之關係及所取得或質押股數

(一)董事、獨立董事、經理人及大股東股權移轉及質押變動情形

單位：股

職 稱	姓 名	100 年度		101 年度截至 101 年 4 月 23 日止	
		持有股數 增(減)數	質押股數 增(減)數	持有股數 增(減)數	質押股數 增(減)數
董 事 長	李錫華	0	0	0	0
董 事	李焜耀	0	0	0	0
董 事	蘇開建	0	0	0	0
董 事	佳世達科技(股)公司	0	56,799,299	0	0
	代表人：陳建志	0	0	0	0
董 事	佳世達科技(股)公司	0	56,799,299	0	0
	代表人：陳其宏	0	0	0	0
獨立董事	林能白	0	0	0	0
獨立董事	王永和	0	0	0	0
獨立董事	潘晴財	0	0	0	0
總 經 理	蘇開建	0	0	0	0
副總經理	潘振興(註2)	(22,000)	0	不適用	不適用
副總經理	陳建志	0	0	0	0
副總經理	劉書理	(40,000)	0	0	0
副總經理	汪維之	(50,000)	0	0	0
副總經理	蔡耀坤	0	0	0	0
副總經理	袁澤峻	548	0	0	0
副總經理	林昺宏	0	0	0	0
副總經理	江銘煌	(107,000)	0	(27,000)	0
財務副總	林獻章	(10,000)	0	0	0
大 股 東	佳世達科技(股)公司	0	0	0	0

註 1：持有股數增(減)數之計算係以當年度年底持股數扣除前年度年底持股數，若當事人於前年度年底尚未持有本公司股票者，則持有股數增(減)數以『-』表示。另於卸任後或持有股數增(減)數為零者，其持有股數增(減)數皆以『-』表示。

註 2：潘振興副總經理於 100 年 5 月退休。

(二) 股權移轉之相對人為關係人者：無。

(三) 股權質押之相對人為關係人者：無。

八、持股比例占前十名之股東，其相互間為財務會計準則公報第六號關係人或為配偶、二親等以內之親屬關係之資訊

101年4月23日；單位：股；%

姓名	本人持有股份		配偶、未成年子女持有股份		利用他人名義合計持有股份		前十大股東相互間具有財務會計準則公報第六號關係人或為配偶、二親等以內之親屬關係者，其名稱或姓名及關係		備註
	股數	持股比率	股數	持股比率	股數	持股比率	名稱	關係	
佳世達科技股份有限公司	58,004,667	18.19	0	0	0	0	註1		-
佳世達科技股份有限公司 代表人：李焜耀	1,525,729	0.48	111,408	0.03	0	0	0	0	-
明基電通股份有限公司	21,722,563	6.81	0	0	0	0	註1		-
明基電通股份有限公司 代表人：李焜耀	1,525,729	0.48	111,408	0.03	0	0	0	0	-
中華開發工業銀行股份有限公司	5,363,442	1.68	0	0	0	0	0	0	-
中華開發工業銀行股份有限公司 代表人：陳木在	0	0	0	0	0	0	0	0	-
達利投資股份有限公司	4,961,919	1.56	0	0	0	0	註1		-
達利投資股份有限公司 代表人：游克用	80,830	0.03	216,541	0.07	0	0	0	0	-
兆豐國際商業銀行股份有限公司	4,690,285	1.47	0	0	0	0	0	0	-
兆豐國際商業銀行股份有限公司 代表人：蔡友才	0	0	0	0	0	0	0	0	-
蘇開建	4,556,947	1.43	571,342	0.18	0	0	0	0	-
德產汽車貿易股份有限公司	3,483,000	1.09	0	0	0	0	0	0	-
德產汽車貿易股份有限公司 代表人：王公威	0	0	0	0	0	0	0	0	-
花旗託管次元新興市場評估基金投資專戶	3,043,950	0.95	0	0	0	0	0	0	-
匯誠第一資產管理股份有限公司	2,147,037	0.67	0	0	0	0	0	0	-
匯誠第一資產管理股份有限公司 代表人：吳怡慧	0	0	0	0	0	0	0	0	-
台灣人壽保險股份有限公司	2,134,756	0.67	0	0	0	0	0	0	-
台灣人壽保險股份有限公司 代表人：朱炳昱	0	0	0	0	0	0	0	0	-

註1：佳世達科技（股）公司為明基電通（股）公司及達利投資（股）公司之母公司。

九、公司、公司之董事、獨立董事、經理人及公司直接或間接控制之事業對同一轉投資事業之持股數，並合併計算綜合持股比例

100年12月31日；單位：仟股；%

轉投資事業 (註1)	本公司投資		董事、獨立董事、經理人及 直接或間接控制事業之投資		綜合投資	
	股數	持股比例	股數	持股比例	股數	持股比例
Darfon (BVI) Corporation	0	100%	0	0	0	100%
Darfon (Labuan) Corporation	0	100%	0	0	0	100%
達泰科技股份有限公司	11,409	100%	0	0	11,409	100%
正利投資股份有限公司	10,000	100%	0	0	10,000	100%
達瑞光電股份有限公司	10,400	52%	6,510	32.55%	16,910	84.55%

註1：係公司之長期投資。

肆、募資情形

一、資本及股份

(一)股本來源

單位：新台幣千元；仟股

年 月	發 行 價 格	核 定 股 本		實 收 股 本		備 註		
		股 數	金 額	股 數	金 額	股本來源	以現金以外之財 產抵充股款者	其他
86.05	10	60,000	600,000	15,000	150,000	設立股本	-	-
87.03	18	60,000	600,000	50,000	500,000	現金增資	-	註 1
88.06	20	100,000	1,000,000	70,000	700,000	現金增資	-	註 2
89.04	48	100,000	1,000,000	100,000	1,000,000	現金增資	-	註 3
90.05	10	185,380	1,853,800	105,000	1,050,000	資本公積轉增資	-	註 4
				121,346	1,213,460	盈餘轉增資		
91.05	25	185,380	1,853,800	149,346	1,493,460	現金增資	-	註 5
95.06	10	185,380	1,853,800	182,614	1,826,142	盈餘轉增資	-	註 6
96.06	10	300,000	3,000,000	222,120	2,221,203	盈餘轉增資	-	註 7
96.06	80	300,000	3,000,000	247,120	2,471,203	現金增資	-	註 8
96.11	100	300,000	3,000,000	275,320	2,753,203	現金增資	-	註 9
97.03	-	300,000	3,000,000	265,320	2,653,203	庫藏股減資	-	註 10
97.08	10	400,000	4,000,000	299,610	2,996,103	盈餘轉增資	-	註 11
98.08	10	400,000	4,000,000	316,755	3,167,558	盈餘轉增資	-	註 12
99.08	10	400,000	4,000,000	334,902	3,349,020	盈餘轉增資	-	註 13
100.03	-	400,000	4,000,000	318,902	3,189,020	庫藏股減資	-	註 14

- 註 1：87 年 3 月 12 日(87)台財證(一)第 25012 號核准。
 註 2：88 年 6 月 29 日(88)台財證(一)第 58315 號核准。
 註 3：89 年 4 月 27 日(89)台財證(一)第 34163 號核准。
 註 4：90 年 5 月 18 日(90)台財證(一)第 131015 號核准。
 註 5：91 年 5 月 16 日(91)台財證(一)第 126219 號核准。
 註 6：95 年 6 月 30 日(95)金管證(一)第 0950127557 號核准。
 註 7：96 年 6 月 1 日(96)金管證(一)第 0960028167 號核准。
 註 8：96 年 6 月 1 日(96)金管證(一)第 0960027119 號核准。
 註 9：96 年 11 月 17 日(96)金管證(一)第 0960061687 號核准。
 註 10：97 年 3 月 27 日金管證三字第 0970013582 號核准。
 註 11：97 年 7 月 8 日金管證一字第 0970033934 號核准。
 註 12：98 年 6 月 24 日金管證發字第 0980031525 號核准。
 註 13：99 年 6 月 29 日金管證發字第 0990033585 號核准。
 註 14：99 年 12 月 30 日金管證發字第 0990072913 號核准。

(二)股份種類

101年4月23日；單位：股

股 份 種 類	核 定 股 本			備註
	流通在外股份	未發行股份	合 計	
記名式普通股	318,902,001	81,097,999	400,000,000	上市公司股票

(三)股東結構

101年4月23日

股東結構	政府機構	金融機構	其他法人	個人	外國機構及外人	合計
人數(人)	2	12	81	26,991	98	27,184
持有股數(股)	2,585,000	12,454,631	107,979,693	179,189,832	16,692,845	318,902,001
持股比例(%)	0.81%	3.91%	33.86%	56.19%	5.23%	100.00%

(四)股權分散情形

101年4月23日

持股分級	股東人數(人)	持有股數(股)	持股比例(%)
1 至 999	5,956	1,132,050	0.36%
1,000 至 5,000	14,735	32,000,240	10.04%
5,001 至 10,000	3,028	22,901,532	7.18%
10,001 至 15,000	1,185	14,397,719	4.51%
15,001 至 20,000	673	12,219,979	3.83%
20,001 至 30,000	606	14,928,392	4.68%
30,001 至 50,000	454	17,881,880	5.61%
50,001 至 100,000	288	20,356,444	6.38%
100,001 至 200,000	136	18,580,438	5.83%
200,001 至 400,000	61	17,018,118	5.34%
400,001 至 600,000	28	13,653,653	4.28%
600,001 至 800,000	7	4,731,758	1.48%
800,001 至 1,000,000	7	6,093,528	1.91%
1,000,001 以上	20	123,006,270	38.57%
合計	27,184	318,902,001	100.00%

註：本公司股份每股面額壹拾元。

(五)主要股東名單

持股比例達 5%以上或股權比例占前十名之股東名稱、持股數額及比例

101年4月23日

主要股東名稱	股份	持有股數(股)	持股比例(%)
佳世達科技(股)公司		58,004,667	18.19
明基電通(股)公司		21,722,563	6.81

(六)最近二年度每股市價、淨值、盈餘、股利及相關資料

單位：新台幣元

項 目	年 度		99 年度	100 年度	截 至 101 年 3 月 31 日
	每股市價	最 高		61.30	41.90
最 低		33.00	13.30	15.55	
平 均		41.13	27.63	21.86	
每股淨值	分 配 前		26.34	27.63	27.44
	分 配 後 (註 1)		26.34	註 1	27.44
每股盈餘	加權平均股數 (千股)		332,758	318,902	318,902
	每 股 盈 餘	追 溯 調 整 前	1.81	0.51	-
		追 溯 調 整 後	1.81	註 1	-
每股股利	現 金 股 利		1.5	註 1	-
	無 償 配 股	盈 餘 配 股	-	註 1	-
		資 本 公 積 配 股	-	註 1	-
	累 積 未 付 股 利		-	-	-
投資報酬分析	本益比(倍) (註 2)		22.72	54.18	-
	本利比(倍) (註 3)		27.42	註 1	-
	現金股利殖利率(%) (註 4)		0.04	註 1	-

註 1：100 年度之盈餘分配案尚未經 101 年股東會決議。

註 2：本益比 = 當年度每股平均收盤價 / 每股盈餘。

註 3：本利比 = 當年度每股平均收盤價 / 每股現金股利。

註 4：現金股利殖利率 = 每股現金股利 / 當年度每股平均收盤價。

(七)公司股利政策及執行狀況

1. 本公司章程第十九條及第二十條股利政策相關條文如下

第十九條：本公司年度總決算如有盈餘，應先提繳稅款，彌補以往虧損，次提百分之十為法定盈餘公積，並依法令規定提列或迴轉特別盈餘公積後，如尚有盈餘得依下列規定分配之：

(一) 員工紅利定為百分之五至百分之二十。

(二) 董事酬勞不超過百分之一。

(三) 全部或部份派付股東股息及紅利。

前項第(一)款員工紅利如為分配股票紅利，其對象得包括國內外從屬公司員工，其條件及分配方式授權董事會或其授權之人決定之。

第二十條：本公司係屬技術及資本密集之科技事業，正值成長期，為配合長期資本規劃，及滿足股東對現金流量之需求，本公司之股利政策採用剩餘股利政策，以健全公司之成長及永續經營。股利分派時為考量未來擴展營運規模及現金流量之需求，每年發放現金股利之比例不得低於當年度發放現金及股票股利合計數的百分之十。

2. 本年度擬議股利分配之情形

(1) 現金股利：新台幣 159,451,001 元，每股發放新台幣 0.5 元。

(八) 本次股東會擬議之無償配股對公司營業績效及每股盈餘之影響

單位：新台幣千元

項目		年度	101 年度 (預估)
期初實收資本額			3,189,020
本年度配股配息情形	每股現金股利		0.50 元(註 1)
	盈餘轉增資每股配股數		-
	資本公積轉增資每股配股數		-
營業績效變化情形	營業利益		(註 2)
	營業利益較去年同期增(減)比率		
	稅後純益		
	稅後純益較去年同期增(減)比率		
	每股盈餘		
	每股盈餘較去年同期增(減)比率		
	年平均投資報酬率(年平均本益比倒數)		
擬制性每股盈餘及本益比	若盈餘轉增資全數改配放現金股利	擬制每股盈餘	
	若未辦理資本公積轉增資	擬制年平均投資報酬率	
	若未辦理資本公積且盈餘轉增資改以現金股利發放	擬制每股盈餘	
		擬制年平均投資報酬率	

註 1：100 年度預估配股配息情形，係依據 101 年 4 月 27 日經董事會決議通過之盈餘分配案填列。

註 2：101 年度未公開財測，依民國 89 年 2 月 1 日台財證(一)字第 00371 號函規定，無須揭露 101 年度預估資訊。

(九) 員工分紅及董事、獨立董事酬勞金額

1. 公司章程所載員工分紅及董事、監察人酬勞之成數或範圍。

(1) 員工分紅：員工紅利定為百分之五至百分之二十。

(2) 董事酬勞：董事酬勞不超過百分之一。

2. 本期估列員工紅利及董事、監察人酬勞金額之估列基礎、配發股票紅利之股數計算基礎及實際配發金額若與估列數有差異時之會計處理。

本公司員工紅利及董事酬勞係依會計研究發展基金會(96)基秘字第 052 號解釋函之規定估列，並依員工紅利及董事酬勞之性質列為營業成本或營業費用項下之適當會計科目。嗣後股東會決議與財務報表估列數如有差異，視為估計變動，列為當期損益。

3. 董事會通過之擬議配發員工分紅等資訊：

本公司於 101 年 4 月 27 日董事會決議 100 年度盈餘分派，資訊如下

(1) 擬議配發員工現金紅利、股票紅利及董事酬勞金額

A. 員工現金紅利：新台幣 42,700,000 元。

B. 董事酬勞：新台幣 4,341,347 元。

(2) 擬議配發員工股票紅利金額及占本期稅後純益及員工紅利總額合計數之比例：0%。

(3) 擬議配發員工紅利及董事、監察人酬勞後之設算每股盈餘：0.51 元(2008 年起，員工紅利及董事酬勞已費用化，故不影響每股盈餘)

4. 前一年度員工分紅及董事、監察人酬勞之實際配發情形(包括配發股數、金額及股價)、其與認列員工分紅及董事、監察人酬勞有差異者並應敘明差異數、原因及處理情形

一〇〇年度盈餘分派			
項目	一〇〇年度股東會決議實際配發數	原董事會通過	差異數
1. 配發情形			
(1) 員工現金紅利	43,040,000 元	43,040,000 元	無差異
(2) 董事酬勞	2,152,000 元	2,152,000 元	

註：本公司為審計委員會制，並未設置監察人。

(十) 公司買回本公司股份情形：本公司最近一年至本年報刊印日止，無買回本公司股份之情形。

二、公司債辦理情形：無。

三、特別股辦理情形：無。

四、海外存託憑證之辦理情形：無。

五、員工認股權憑證辦理情形：無。

六、併購或受讓他公司股份發行新股辦理情形：無。

七、資金運用計劃執行情形

截至年報刊印日之前一季止，本公司並無發行或私募有價證券尚未完成或最近三年內已完成且計畫效益尚未顯現之情形。

伍、營運概況

一、業務內容

(一)業務範圍

1.公司所營業務之主要內容

本公司主要從事電腦、智慧型手機週邊產品、通訊相關產品零組件及顯示器中重要元件等之研發、製造、銷售、諮詢顧問及技術服務。

2. 主要產品種類及營業比重

單位：新台幣千元；%

主要產品	100年度	
	營業收入淨額	營業比重(%)
週邊元件	6,636,675	53.63
整合元件暨材料	2,594,255	20.96
電源暨儲能元件	3,144,634	25.41
合計	12,375,564	100.00

3.目前之產品

- (1)週邊元件：筆記型及桌上型電腦鍵盤、可攜式鍵盤、滑鼠、精密模具與機殼等。
- (2)電源暨儲能元件：表面黏著變壓器、CCFL 背光模組變頻器、LED 背光模組轉換器、電源供應器、手持式 3C 電池模組、高功率儲能動力電池模組等。
- (3)整合元件暨材料：積層陶瓷電容器、積層陶瓷電感、線圈式電感等。
- (4)綠能元件：太陽能逆變器、微型太陽能逆變器、太陽能導電漿等。

4.計劃開發之產品

繼推出完整之美規併網型微型太陽能逆變器 (On-grid Micro-inverter) 及太陽能發電監控系統 (PV Monitoring & Communication System) 全套解決方案後，將再針對歐洲市場推出德規併網型微型太陽能逆變器，公司將成為擁有併網型(美規、德規)及獨立型之微型太陽能逆變器供應商。微型逆變器較傳統型太陽能逆變器效率可提升 10-15%之太陽能系統整體發電效率，不僅可以提供高效能之發電效益，其使用保固亦較長。

獨立型太陽能市場於新興國家需求快速成長，公司於去年推出全球首座獨立型微型太陽能逆變器，並結合公司自製之鋰鐵電池，推出獨立型太陽能發電儲能混合系統(Off-grid PV Hybrid System)，以擴大獨立型太陽能系統之產品線。

(二)產業概況

1.產業之現況與發展

(1)週邊元件

本公司週邊元件產品線包含桌上型及筆記型電腦鍵盤、個人數位助理及智慧型手機折疊式鍵盤及車用配件、光學滑鼠、無線鍵盤滑鼠套裝、藍芽耳機、VOIP Phone 等產品，其中以搭配桌上型及筆記型電腦使用之鍵盤及滑鼠為主要產品，該產品線之市場變化與個人電腦產品之發展相關密切。

根據 DIGITIMES 資料顯示，2012 年筆記型電腦全球出貨量較 2011 年成長 4.3%，全年出貨量將增至 2.08 億台。2012 年有 70 款以上的 Ultrabook 推出，首次採用 22 奈米製程的英特爾公司 Ivy Bridge 平台與全球使用者介面的 Window8 作業系統即將上市，對筆記型電腦市況有所助益。此外，蘋果公司在 2010 年推出 iPad 後，掀起平板電腦旋風，各大電腦廠陸續推出自有品牌平板電腦。本公司為平板電腦供應鏈推出無線鍵盤。在筆記型電腦及平板電腦出貨量持續成長下，帶動本公司週邊元件業績成長。

2008 年至 2014 年全球筆記型電腦市場量變化

單位：千台；%

年度	2008	2009	2010	2011	2012(f)	2013(f)	2014(f)
Reg.NB	122,453	131,996	168,238	175,515	190,960	216,358	233,666
Netbook	15,197	32,957	30,032	23,687	16,900	12,200	10,370
ALL	137,650	164,953	198,270	199,202	207,860	228,558	244,036
YoY	32.1%	19.8%	20.2%	0.5%	4.3%	10.0%	6.8%

資料來源：DIGITIMES

(2) 整合元件暨材料

本公司整合元件暨材料產品線包含積層陶瓷電容器、高頻電感、功率電感、無線通訊模組、模內漾印等，積層陶瓷電容器具有體積小、穩定度高等特性，主要應用在桌上型電腦、筆記型電腦、手機及數位相機等通信、資訊及消費性電子產品。

被動元件為電子產業之基本元件及電子產品之關鍵零組件。晶片型被動元件因體積較小、頻率佳且易大量生產，具有成本優勢，故成為被動元件產品之主流產品，而普遍使用於資訊、通訊及消費性電子的 3C 產業。目前晶片型被動元件產業由日系廠商所主導，乃因日系廠商在材料上較具競爭優勢，且掌握被動元件關鍵技術。但因所需要研發人才及成本較標準型市場電容高，故目前日系廠商專注於高容、高壓之高附加價值之產品。國內廠商則涉入由日商所釋出標準型市場，並配合國內電子廠商 OEM、ODM 所衍生之上下流產業供應鏈，故在被動元件市場佔有相當的市佔率。

國內廠商逐步提升對被動元件原物料及相關製作技術之自主性，以技術提升產業之水平整合，亦積極朝整合化、微小化與高頻化發展，切入手機通訊與消費性電子等市場。在筆記型電腦、平板電腦、液晶電視、智慧型手機等下游產業對被動元件應用需求日益廣泛，加上經濟景氣狀況逐步回溫帶動消費者換機意願提升，客戶端對被動元件需求暢旺。

隨著全世界能耗的不斷上升及過度排放二氧化碳等，導致氣候暖化與氣象劇烈變遷，嚴重威脅經濟發展及人類健康，因此無污染之供電方式，越來越受重視。近年來石油價格不斷攀升，促使各國發展各種替代能源。太陽能為近年科學家發現的資源，運用科技把太陽的光能轉換為電能，取代傳統發電方式，為各國帶來無限商機，也為人類開闢另一項資源。本公司以整合元件漿料生產技術延伸，跨足太陽能導電漿料事業，致力於高效能、高轉換效率導電漿料的開發，為環保及綠能產業貢獻所長，並帶動公司成長。

(3) 電源暨儲能元件

本公司電源暨儲能元件產品線包含 CCFL 背光模組變頻器、LED 背光模組轉換器、表面黏著電感器、表面黏著變壓器、電源供應器及能源儲存模組系統等產品，應用在電腦終端顯示器、平面顯示器、液晶電視等之發光顯示，通訊週邊產品驅動電源以及 LED 照明綠色能源產業應用。

近年來液晶顯示器主導平面顯示器的發展，其中以 TFT-LCD 挾帶其技術優勢、產品特性和多元應用，逐漸成為平面顯示器主流應用產品。根據 IEK 資料顯示，2012 年液晶電視年增率為 8.9%。由於液晶本身並不會發亮，需依靠背光模組中冷陰極燈管(CCFL)或發光二極體(LED)作為發光源，而冷陰極燈管需要穩定高壓交流電作為燈管驅動所用，背光模組變頻器即為驅動冷陰極燈管的媒介；而發光二極體則需要穩定低壓直流電作為 LED 光源驅動，背光模組轉換器即為驅動二極體顆粒之媒介。故背光模組變頻器及轉換器為液晶面板亮度重要關鍵零組件，其電壓穩定性，將影響液晶面板畫面之品質。

2010 年至 2015 年 LCD & PDP TV 預測

單位：千台；%

年度	2010	2011	2012(f)	2013(f)	2014(f)	2015(f)
LCD、PDP TV	210,003	223,824	243,744	261,744	275,744	283,744
年增率	-	6.58%	8.90%	7.38%	5.35%	2.90%

資料來源：產業經濟與趨勢研究中心(Industrial Economics & Knowledge Center, IEK)

2. 產業上、中、下游之關聯性

(1) 週邊元件

上游原物料	中游	下游應用端
<ul style="list-style-type: none"> * 鍵帽 * 支撐架 * 橡膠 * 薄膜開關 * 中板 * 鋁板 * 鐵板 * 積體電路晶片 	<ul style="list-style-type: none"> * 筆記型電腦鍵盤 * 桌上型電腦鍵盤 * 無線鍵盤 * 光學 / 雷射滑鼠 * 藍芽耳機 	<ul style="list-style-type: none"> * 筆記型電腦 * 桌上型電腦 * 平板電腦 * 智慧型手機 * 智慧型電視

(2) 整合元件暨材料

上游原物料	中游	下游應用端
<ul style="list-style-type: none"> * 陶瓷粉末 * 電極材料 * 鐵粉 	<ul style="list-style-type: none"> * 積層陶瓷電容器 * 高頻電感 * 功率電感 	<ul style="list-style-type: none"> * 手機 * 筆記型電腦 * 桌上型電腦 * 平板電腦 * 光碟機 * 無線網卡 * 藍芽裝置 * 數位相機 * 電視 * 數位機上盒

(3) 電源暨儲能元件

上游原物料	中游	下游應用端
<ul style="list-style-type: none"> * 半導體 * 二極體 * 電阻 * 積體電路控制晶片 * 電解電容 * 變壓器 * 電感 * 濾波器 * 印刷電路板 * 線材 	<ul style="list-style-type: none"> * 電源供應器 * 背光用轉換器 * 太陽能逆變器 	<ul style="list-style-type: none"> * 液晶電視 * 筆記型電腦 * 桌上型電腦 * 手機 * 平板電腦 * 中小型不斷電裝置 * 智能電網儲能設備 * 機房及通訊基地台 * 輕型電動車輛儲能裝置

3. 產品之各種發展趨勢

(1) 週邊元件

新應用創造新需求，隨著智慧型手機及平板電腦的快速成長，週邊元件產品應用將朝更多元化發展，如應用在平板裝置的無線鍵盤等，以符合消費者需求。

(2) 整合元件暨材料

筆記型電腦、手機及電視都以輕薄及多功能的方向設計，因此整合元件產品趨勢亦朝整合化、高頻化及輕薄化發展，以因應終端產品之需求。

(3) 電源暨儲能元件

電視面板尺寸不斷擴大，對節能之要求日趨嚴苛，因應歐盟電源類產品制定 ErP 等相關規範，電源產品以發展高效率及低空載功耗產品；同時因應 LED 薄型化電視的快速普及，將帶動電源產品的輕薄化趨勢。

4.競爭情形

週邊元件產品主要之競爭對手為精元、群光、美律、致伸等公司。
整合元件暨材料方面，主要為華新科、國巨、碩禾等公司。
電源暨儲能元件方面，主要為台達電、力銘、盈正豫順、新普、統振。

(三)技術及研發概況

1.所營業務之技術層次及研究發展

(1)所營業務之技術層次

市場上主要的背光模組轉換器及電源廠大多為台灣製造廠商，且多集中於筆記型電腦及液晶顯示器所需的產品。因此量產能力及生產規模經濟等成本優勢為產業主要競爭優勢。而應用於液晶電視所需背光模組轉換器則屬技術能力較高之產品，本公司係以開發電子產品之電源元件為主。

高效率太陽能用導電漿需具備提高太陽能電池轉換效率功能，本公司藉由整合元件漿料技術及製造經驗延伸，縮短產品開發時程，提昇公司競爭力。目前已建立微結構觀察能力，可分析正銀析出物大小與 ARC 厚度、背鋁 BSF 厚度與均勻度及背銀玻璃厚度與析出物分佈，並建立電性分析能力，如 Core scan 串聯電阻分佈、Shunt scan 並聯電阻分佈、Voc 開路電壓分佈及 LBIC 短路電流分佈。正銀方面：印刷寬度可達 70um、高寬比大於 0.33%，印刷導線接觸電阻率已相當於國際大廠的水準，效率表現可與國際大廠競爭。

能源儲存模組系統需有高效率的電能轉換效率，達到電力並聯市電或獨立供電所產生的雜訊干擾及穩定輸出，並結合儲能系統的高串並聯電池模組相互搭配管理。本公司已建立材料阻抗特性、散熱均溫技術掌握及各電源暨儲能模組系統的可靠度驗證，以及鋰電池模組管理暨電流平衡技術與安全性使用壽命測試，到儲能轉換電能的能源效率掌控技術，並累積 inverter、converter 電源工程平台能力。

(2)研究發展

隨著消費性電子產品日趨輕薄短小，以及 LCD-TV 換機潮與無線上網時代之到來，為符合未來消費者需求及保有市場競爭力。本公司週邊元件產品研發方向將朝向多功能數位家庭產品，以新技術結合新材料之研發，開發無線抗干擾技術、無線可攜式裝置、LED 發光及隨身型週邊應用產品以符合消費者需求。

整合元件暨材料產品，消費性電子產品多功能及小型化已為市場趨勢，本公司將朝應用於手機之無線通訊技術、射頻模組及筆記型電腦等消費性電子產品所需之高容質小型化被動元件產品發展。本公司亦積極開發粉末新材料，發展高效能太陽能電池用導電漿料，以提高太陽能電池轉換效率。

為因應電視換機潮，面板不斷朝大尺寸及高畫質發展，電源元件朝輕薄短小之特性，以配合 LCD-TV 外觀設計薄型化。如一推多之液晶電視電源模組及 LCD 整合型電源供應器(LIPS)，有效減少體積及降低成本。本公司生產之 LED Converter，主要應用在電視及 All in one PC 之產品，並研發太陽能逆變器及應用於 LED 照明產品之電源元件。

2.研究發展人員與其學經歷

101 年 3 月 31 日

學歷	碩士(含以上)	大專	其他	合計
人數	126	108	3	237
比例(%)	53.16%	45.57%	1.27%	100

3.最近三年度每年投入之研發費用

單位：新台幣千元

項目	98 年度	99 年度	100 年度
研發費用	656,135	642,152	628,066
營業收入淨額	11,542,378	12,871,545	12,375,564
占營業收入百分比(%)	5.68	4.99	5.08

4.開發成功之技術或產品

(1)開發成功之技術或產品

- 可調整高度鍵盤
- 可轉換光源顏色之發光鍵盤
- 抽拉式摺疊式鍵盤
- 帶動濾波器
- AM805 無線鍵鼠套裝
- 開發具升降式、兩折式摺疊式、LED 發光等鍵盤
- 多燈管變壓器
- 子母式多燈管變壓器
- M310 無線迷你滑鼠
- 滑蓋式折疊鍵盤
- 可調整高度的剪刀式按鍵裝置
- 無線滑鼠充電結構
- 太陽能電池用導電膠
- 薄型功率電感
- 獨立型微型太陽能逆變器
- 高效率能源回收系統
- 獨立型太陽能發電儲能混合系統
- M530 無線滑鼠
- 高拉拔力剪刀式按鍵結構
- 可排除異物之按鍵結構
- 陶瓷材料
- 01005 電容
- 超薄 RGB 發光鍵盤
- 行動電腦下沉式鍵盤
- 無線立體聲藍芽耳機
- 新式變壓器
- 新式剪刀按鍵、新式滑鼠
- 新式濾波器
- Inverter 保護電路
- 互動式滑鼠
- 薄型金屬鍵盤
- 併網型微型太陽能逆變器
- 併網型 5KW/4KW 太陽能逆變器
- 太陽能發電監控系統

(2)未來研發計劃

本公司週邊元件、整合元件暨材料及電源暨儲能元件等三大產品線擁有專利約一千一百多件，產品多次榮獲德國 iF 及紅點等國際設計獎，並於 100 年獲經濟部智慧財產局本國法人專利公告本國法人專利申請百大排名第 16 名、公告發證百大排名第 10 名。顯示產品設計及研發創新能力深獲市場及專業機構之肯定，並將持續投入資源於新產品與技術研發，以提升市場競爭力。

太陽能產業興起，導電漿為其關鍵材料，本公司導電漿料之開發主要為正銀及背銀產品。印刷製程則開發印刷線寬達 60um 的低遮蔽要求，並配合不同的 N-type 矽晶材或結構來提升轉換效率。背銀技術在膠材與矽晶片界面的接合機制了解，產生最佳的接合力，達到更高、更穩拉力；背鋁則為符合彎曲煮水，以高溫燒結等關鍵製程技術成功研發更高轉換效率之電池片。

太陽能逆變器主要係研發大瓦數之產品及 Module Level Power Management，以降低太陽能發電成本，促進太陽能發電普及率並減少對環境衝擊。因應新興市場電力不普及而無法併入電網，研發獨立、即插即用型的微型太陽能逆變器，讓系統設計及安裝維護更便利，並推動新一代即插即拔(hot swap) 的儲能模組，使用性可更廣泛。

(四) 長、短期業務發展計畫

1.長期：

- (1)強化全球業務布局、深耕客戶，擴大市場占有率。
- (2)加速新產品開發及市場導入時程。
- (3)垂直整合達到一條龍服務模式，讓客戶一次購足概念。
- (4)厚植「向後整合 - 掌握核心能力與技術，向前掌握 - 創造與擴大出海口」之營運發展策略，建立機構、材料及能源三大構面之核心技術能力。

2.短期：

- (1)全力衝刺業績目標，一切以客戶訂單為優先，對業績的承諾不能妥協。
- (2)全面品質管理，生產工廠對每一筆訂單，要如期交貨，務必達成目標。
- (3)樽節營運成本，發揮創業精神，全面力行 Cost down 措施，嚴審各項費用的合理性與必要性。
- (4)朝多元產品線發展，推出高毛利的新產品，努力提昇獲利。

二、市場及產銷概況

(一)市場分析

1.主要產品銷售地區

單位：新台幣千元；%

區域	年度	99年度		100年度	
		銷售金額	比率(%)	銷售金額	比率(%)
內	銷	2,759,106	21	1,792,596	14
外	銷	10,112,439	79	10,582,968	86
合	計	12,871,545	100	12,375,564	100

2.市場占有率及關鍵績效指標

本公司三大事業部均與筆記型電腦關係密切，依 DIGITIMES 研究 2012 年筆記型電腦出貨量較 2011 年成長 4.3%。全球筆記型電腦前十大品牌約佔全球出貨量九成，本公司與品牌公司合作關係密切，本公司在週邊元件營收市佔率具有領先地位，居全球前三大。

天下雜誌專題報導「2012 一千大調查」，本公司在 1000 大製造業排名為 132 名，而在「電子業」部份，本公司則排名第 10 名。

3.市場未來之供需狀況與成長性

(1)週邊元件

近年來個人電腦成長以筆記型電腦及平板裝置較強勁。筆記型電腦價格下降及 Ivy bridge 與 window8 之推出，推估 2012 年整體筆記型電腦出貨量將持續成長。台灣廠商在筆記型電腦代工居全球舉足輕重之地位，世界知名品牌大廠均為本公司重要客戶，本公司在電腦鍵盤的供應鏈具領先地位。

(2)整合元件暨材料

被動元件在主機板、筆記型電腦、可攜式個人資訊產品、液晶電視、數位相機、光碟機與智慧型手機等產品的換機潮帶動積層陶瓷電容器需求增加。筆記型電腦、平板電腦及智慧型手機需求增加，高容產品需求持續暢旺。

(3)電源暨儲能元件

TFT-LCD 需求主要為筆記型電腦、平板電腦、液晶顯示器及液晶電視等市場，而中國大陸資訊化程度日益普及，提升了表面黏著型電感器等電源元件產品之需求；各國政府努力推動綠色能源政策及能源補貼措施，符合節能減碳之太陽能光電逆變器等零組件產品需求將日益增加。

4.競爭利基

本公司在電腦週邊設備產品製造累積多年經驗，並在產業奠定良好基礎。本公司積極擴大各產品線廣度與深度，經濟規模優勢為主要成長動力，除有長期 ODM 客戶外，並擁在地緣及文化優勢，於中國與亞太市場具成長潛力；另外，材料與能源科學核心技術亦成功開發太陽能電池用銀漿、鋁漿與逆變器。

5.發展遠景之有利、不利因素與因應對策

(1)有利因素：

- ①液晶顯示器、電視與通訊等 3C 產品持續成長，為本公司電源、週邊及整合元件成長動力。
- ②與國內外原物料供應廠商合作密切，物料供應穩定，並已建立長期穩定合作關係，且各主要原料供應商均為兩家以上，以保持採購之彈性，無進貨來源過於集中之風險。
- ③國內零組件業者因應國際大廠持續降低成本之趨勢，多至大陸華東地區設廠，造成群聚效應，產業供應鏈逐漸成熟。

④節能減碳環保觀念高漲，各國再生能源政策的推廣及補助，電能管理及儲能設備需求提升。

(2)不利因素：

①因全球面臨經濟不穩定、匯率波動甚大及失業率提高等之影響，導致消費緊縮，各產業面臨營收下跌，對國內產業之市場競爭力較為不利。

因應對策：

- a.本公司利用國際分工的方式將製造移往海外勞工成本較低的地區，國內廠區則轉為生產小型化產品如01005/0201 及高容產品等技術層次較高之產品。
- b.積極開發新產品、新材料，培育研發人才，提昇研發與行銷團隊素質，以縮短產品開發週期，爭取新產品上市時間。

②國內材料及模具開發技術無法滿足本公司產品開發之需求，影響開發時間。

因應對策：

- a.培養與國外材料及零組件供應商良好關係，共同開發材料及設備，使供貨來源無虞。
- b.採取採購與研發雙管齊下之大量採購優勢，創造與供應商談判空間，以降低採購成本；另透過研發以減少零組件使用量，簡化生產流程。
- c.模具自製以降低對供應商之依賴。

③本公司供應商及客戶遍及各大洲，獲利易受匯率波動影響。

因應對策：

本公司設有外匯即時系統，可隨時注意匯率變動，以適時採取必要之避險措施，並提供匯率資訊供採購及業務部門參考，使進貨及銷售價格可考量匯率走勢作適當之因應。

④由於近年來電子產品價格競爭激烈，廠商獲利空間備受擠壓，加上國內勞工成本逐年上升，致國內產業發展面臨成本競爭之壓力。

因應對策：

本公司為降低生產成本，將生產中心移至中國大陸地區，藉以降低人工成本，輔以垂直整合強化公司競爭力，發揮在地接單，就近服務客戶，快速服務客戶精神。

⑤各國電力系統不同，法規制定繁多耗時，除歐美大國陸續頒定相關檢驗規範，客戶具產業規模及系統應用熟悉度仍在學習中，區域性發展並較為分散且標準需求不一致。

因應對策：

以核心技術開發、建構，掌握關鍵材料與技術平台，推出小型到 20KW 的產品模組；開發區域性重點客戶以掌握各國政策及法規的趨勢，推出創新整合性服務，建立產品品牌價值。

(二)主要產品之重要用途及產製過程

1.主要產品之重要用途

(1)週邊元件：係電腦產品輸入元件。

(2)整合元件暨材料：

積層陶瓷電容器：具儲存電荷、減少電磁干擾及旁路耦合等功能。

高頻電感：使用於高頻通信產品之，例如 GSM 等。

功率電感：使用於電源與通信產品，如 NB、DSC 及 Mobile 等。

無線通訊模組：使用於高階消費產品，例如手機、影音無線傳輸、無線網路等。

模內射出轉寫膜：使用於塑料射出成形之外觀裝飾，如 3C 電子產品機殼、車用飾板，耐用性建材等。

模內漾印：筆記型電腦機殼、鍵盤、車用裝飾等。

導電膠：太陽能電池正面及背面電極(導線)，其他電子產品導線。

(3) 電源暨儲能元件：

表面黏著型電感器：為資訊產品中重要元件，主要功能為負責電源設計濾波使用。

表面黏著型變壓器：為液晶顯示器中重要元件，主要功能為負責產生高壓伏特之電壓以點亮液晶顯示螢幕面板，主要應用產品為筆記型電腦、液晶顯示器、液晶電視以及汽車導航系統顯示器。

背光用換流器：為液晶顯示器中重要元件，應用於點亮 CCFL，並藉由 CCFL 發光反射到背光板照亮液晶面板。

電源供應器：為液晶顯示器中重要元件，應用於外接電源交直流轉換，作為產品電源輸入來源。

發光二極體背光驅動器：為發亮 LED 之重要元件。

2.主要產品之產製過程

(1)積層陶瓷電容器產製過程

球磨→配料→薄帶製作→網版印刷→堆疊→均壓→切割→黏著劑燒出→燒結→滾磨→端銀→電鍍→測試→包裝

(2)表面黏著型電感器產製過程

繞線→預熱封膠→熱固化→焊錫→測試檢查

(3)背光用換流器產製過程

表面黏著打件→裝配測試→熱機測試→電壓電流測試→測試檢查→包裝

(4)電源供應器

表面黏著打件→自動插件→裝配測試→熱機測試→電壓電流測試→測試檢查→包裝

(5)桌上型電腦鍵盤產製過程

組裝→插件→字鍵組裝→字鍵鐳射→印刷電路板組裝、軟體電路板及配件組裝→電纜線、底板組裝→功能測試→總檢、包裝

(6)筆記型電腦鍵盤產製過程

鋁板、支撐柱、軟體電路板等組裝→空白字鍵組裝→字鍵絲印、移印→字鍵鐳射→UV 烘乾、固化→外觀檢驗→配件組裝→功能測試→總檢、包裝。

(7)導電膠產製過程

原料→攪拌器混和攪拌→分散→成品→檢測→包裝→產品

(8)電池模組(ESS)產製過程

電芯分級→串並聯點焊加工→BMS 管理模組→封裝檢測→熱機功能平衡檢測→包裝→與能源儲存系統熱機完成組合

(三)主要原料之供應狀況

1.電腦鍵盤之主要材料係為橡膠、鐵、鋁板、鍵帽等，本公司除了與客戶保持良好關係，並積極進行垂直整合，部份鍵盤採自製塑膠射出，除降低生產成本外，更能進一步瞭解製造鍵盤塑膠用料成本結構，以降低原物料上漲之風險。

- 2.本公司積層陶瓷電容器之製程多為卑金屬製程，以鎳、銅取代銀、鈀等貴金屬，將致力於加強陶瓷粉末調配開發，強化材料自製能力，以降低製造成本及提高產品品質。
- 3.導電膠：外購金屬粉，藉由本公司漿料生產技術及材料技術自行研發生產。
- 4.背光模組轉換器主要原料為鐵芯、線架、漆包銅線、高壓電容、電源晶片及印刷電路板等，本公司主要進貨廠商維持兩家以上，以確保進貨來源穩定度。
- 5.能源儲存裝置用之電池模組主要為鋰電池芯、容量計算及保護晶片 IC、高電流連接器及印刷電路板等，本公司與主要供應商均長期合作。

(四)最近二年度主要進(銷)貨說明

1.主要進銷貨客戶名單

(1)最近二年度占進貨總額百分之十以上之供應商

單位：新台幣千元；%

99 年度				100 年度				101 年 3 月 31 日			
名稱	金額	占全年度進貨淨額比率(%)	與發行人之關係	名稱	金額	占全年度進貨淨額比率(%)	與發行人之關係	名稱	金額	占全年度進貨淨額比率(%)	與發行人之關係
DFBVI	9,367,337	79	本公司轉投資 100% 之子公司	DFBVI	9,334,457	84	本公司轉投資 100% 之子公司	DFBVI	2,375,381	84	本公司轉投資 100% 之子公司
其他	2,551,875	21	-	其他	1,726,714	16	-	其他	438,713	16	-
進貨淨額	11,919,212	100	-	進貨淨額	11,061,171	100	-	進貨淨額	2,814,094	100	-

增減變動原因：本公司最近二年度主要進貨廠商並無重大變動。

(2)最近二年度占銷貨總額百分之十以上之客戶

單位：新台幣千元；%

99 年度				100 年度				101 年 3 月 31 日			
名稱	金額	占全年度銷貨淨額比率(%)	與發行人之關係	名稱	金額	占全年度銷貨淨額比率(%)	與發行人之關係	名稱	金額	占全年度銷貨淨額比率(%)	與發行人之關係
甲客戶	1,476,066	11	無	甲客戶	1,607,505	13	無	甲客戶	377,009	12	無
其他	11,395,479	89	-	其他	10,768,059	87	-	其他	2,787,737	88	-
銷貨淨額	12,871,545	100	-	銷貨淨額	12,375,564	100	-	銷貨淨額	3,164,746	100	-

增減變動原因：本公司最近二年度主要銷貨廠商並無重大變動。

(五)最近二年度生產量值

單位：新台幣千元；仟台(顆)

生產量值	99 年度			100 年度		
	產能	產量	產值	產能	產量	產值
週邊元件	0	0	0	0	0	0
整合元件暨材料	67,800,000	66,444,000	2,854,528	62,220,000	61,000,000	2,646,140
電源暨儲能元件	0	0	0	0	0	0
合計	67,800,000	66,444,000	2,854,528	62,220,000	61,000,000	2,646,140

變動分析：本公司最近二年度無重大變動。

(六)最近二年度銷售量值：

單位：新台幣千元；仟台(顆)

銷售量值	99 年度				100 年度			
	內 銷		外 銷		內 銷		外 銷	
	量	值	量	值	量	值	量	值
週邊元件	1,718	448,740	18,502	4,833,376	1,681	417,211	24,052	6,219,464
整合元件暨材料	54,000,000	1,112,903	78,000,000	1,605,605	54,753,424	821,301	118,196,910	1,772,954
電源暨儲能元件	23,812	1,197,463	73,050	3,673,458	13,773	554,084	60,605	2,590,550
合計	54,025,530	2,759,106	78,091,552	10,112,439	54,768,878	1,792,596	118,281,567	10,582,968

變動分析：電源暨儲能元件係於轉型階段。

三、最近二年度從業員工人數

年 度		99 年 12 月 31 日	100 年 12 月 31 日	101 年 3 月 31 日
員 工 人 數	直接員工	489	444	454
	間接員工	628	621	607
	合 計	1,117	1,065	1,061
平 均 年 歲		34.36	34.11	34.85
平 均 服 務 年 資(年)		5.21	5.59	5.57
學 歷 分 布 比 率(%)	博 碩 士	21.20	23.08	22.56
	大 學(專)	52.71	49.12	49.21
	高 中	24.21	25.95	26.81
	高 中 以 下	1.88	1.85	1.42

四、環保支出資訊

(一)環保支出資訊

最近年度及截至年報刊印日止，因污染環境所受損失（包括賠償）及處分之總額，並說明未來因應對策（包括改善措施）及可能之支出（包括未採取因應對策可能發生損失、處分及賠償之估計金額，如無法合理估計者，應說明其無法合理估計之事實）：無。

(二)資源節約管理策略

本公司每年定期統計全球生產製造廠區消耗水、電及產生之廢棄物回收再利用資訊外，並以減少水及固體廢

棄物為目標。當年度相較於前一年度單位營收或單位人工時之水及固體廢棄物單位排放量降低 1%以上，並研擬投入能源管理系統及發展清潔生產機制，配合 GHG 排放議題，逐步完成全球生產製造據點溫室效應氣體全面性盤查及 ISO14064-1 驗證。

根據溫室氣體盤查之數據顯示，大部份之溫室氣體排放源為 Scope 2 (即間接能源電力排放)。本公司持續推展節能降耗措施，俾以達到降低溫室效應氣體二氧化碳排放之目的，並降低 1%以上為目標，透過供應商會議，啟動供應鏈組織性碳盤查作業，呼籲廠商共同為保護地球善盡心力。

五、勞資關係

(一)公司各項員工福利措施、進修、訓練、退休制度與其實施情形，以及勞資間之協議與各項員工權益維護措施情形

1.員工福利措施

本公司視員工為重要資產，以尊重人性、關心員工為經營理念之一，為充分照顧員工或眷屬之身心健康，建立其生活之各項保障，使其能心無旁騖為公司奮發向上，公司特別提供或贊助各項之福利計劃，並由公司員工組成職工福利委員會，負責員工福利事項之規劃與推行，本公司福利措施如下：

(1)完善的保險計劃

員工除享有勞、健保外，公司另提供壽險、意外險、癌症險、醫療險、免費團保等完善保險制度，可使員工無後顧之憂的全方位保險。

(2)貼心的福利

除法定特休假、陪产假、生理假等，公司還提供優於勞基法的志工假、訂婚假、預享特休，彈性規劃假期及年節、婚喪生育補助，並提供完善的健康照護，為員工身心健康把關。

(3)健全設施的公司環境

本公司總部大樓內設有員工停車位、綠意盎然的園區、員工餐廳與咖啡廳、國際會議廳與室內籃球場、教學中心、符合衛教設施之哺乳室、健身房與韻律教室，以及空中花園等。不僅提供同仁們舒適的辦公環境，更可有效統合達方全球各營運據點的機能，發揮從台灣出發，整合全球製造、銷售和服務的綜效。

(4)多元的福委會活動

福委會為讓員工工作與生活兼顧平衡和樂趣，除不定期舉辦活動，如家庭親子日、球類競賽及生活講座等外，並有學藝性、運動性、康樂性、綜合性、服務性五大類不同性質的社團活動，讓員工在工作之餘能放鬆身心壓力。

2.學習發展及訓練

(1)人才是公司最重要的競爭優勢，人才的培養及發展是本公司最重要的理念。建立完善的選用育才機制，讓員工發揮潛能，並激勵表現。長期目標為培養全球化的人才，將企業文化、價值觀深植於員工工作行為，建立難以取代的獨特競爭優勢。並強調公司與個人共同的投資、短期速效與長期培養並重、與實務應用相結合及激發員工自主性學習潛能。

(2)依本公司「內外訓管理辦法」、「員工在職進修辦法」針對公司組織策略、個人績效發展及工作需求等方面規劃整體公司訓練課程，建立職能別、階層別和自我發展課程三大訓練體系，如新人訓練、主管管理才能訓練、專業職能訓練、通識課程、政府補助課程等。本公司 100 年度員工訓練達 6,370 人次，訓練費共計新台幣 3,861 千元。

(3)本公司建構網路學習資訊平台 DLS(Darfon Learning System)，提供員工多元化課程學習資訊。

(4)企業文化是企業持續成長的重要關鍵，因此培養員工對於企業文化的認知且確切執行，是本公司發展人才之重心。

3.員工退休制度與實施情形

(1)本公司勞工退休金制度係依勞動基準法、勞工退休金條例等相關規定辦理，適用勞動基準法退休金規定者，依勞動基準法按月提撥退休準備金，以勞工退休準備金監督委員會名義存入台灣銀行，並由該委員會負責辦理收支、保管、運用及監督。

(2)適用勞工退休金條例退休金制度者，依勞工退休金條例每月負擔不低於 6%之勞工退休金提繳率，並

按行政院核定之月提繳工資分級表提繳儲存於該員工在勞工保險局設立之勞工退休金個人專戶。

4.勞資間之協議與各項員工權益維護措施情形

本公司為推展關心員工業務，以維繫與員工良好和諧關係，依據勞動基準法及勞資會議實施辦法規定，定期召開勞資會議，並建立許多溝通管道，以直接了解員工需求及意思，成立至今勞資關係和諧。

5.工作環境與員工人身安全的保護措施

本公司任用新進員工提供職前體檢，不定期舉辦特定項目身體健康檢查及年度身體健康檢查，並依勞工安全衛生法提供勞工安全衛生教育訓練。

為防止職業病及職業災害之發生，依勞工安全衛生法規定設置勞工安全衛生管理人員及廠護，以維護員工健康，並定期環境檢測，保持工作環境安全。

6.員工行為倫理守則

本公司編制有工作規則及新人教戰手冊等，並訂有員工服務守則，作為員工日常工作之行遵行依據及發展方向之引導。本公司員工應遵守道德行為守則摘要如下：

- (1) 嚴守工作紀律，發揮團隊精神。
- (2) 遵守公司規章，配合公司調遣。
- (3) 保守公司機密，維護環境整潔。
- (4) 維護公司信譽，不收饋禮邀宴。
- (5) 恪遵時間上班，不帶危險物品。
- (6) 落實環保行動，清楚交待工作。

(二)最近年度及截至年報刊印日止，因勞資糾紛所遭受之損失，並揭露目前及未來可能發生之估計金額與因應措施，如無法合理估計者，應說明其無法合理估計之事實：無。

六、重要契約

性質	當事人	契約起訖日期	主要內容	限制條款
授權	佳世達科技(股)公司	88.7.1	鍵盤專利專屬授權	無
授權	明基逐鹿軟件(股)公司	99.5.26	ERP 專案-軟體授權	無
租賃	經濟部	99.8.7~102.8.6	台南科技工業區土地	無
授信	台北富邦商業銀行(股)公司	99.12.28~104.12.28	新台幣 20 億元授信	土地與建物抵押
顧問	新加坡商德碩國際管理顧問(股)公司台灣分公司	99.4.19~101.2.10	ERP 專案-顧問服務	無

陸、財務概況

一、最近五年度簡明資產負債表及損益表，並應註明會計師姓名及其查核意見

(一)簡明資產負債表

單位：新台幣千元

項 目	年 度	最近五年度財務資料(註1)					截 至 101年3月31日
		96年度	97年度	98年度	99年度	100年度	
流動資產		8,480,732	6,036,306	4,946,275	4,927,134	5,410,251	5,328,038
基金及投資		2,211,248	4,289,688	5,679,290	5,568,887	5,802,652	5,751,006
固定資產淨額(註2)		2,175,873	2,342,061	2,487,572	2,829,041	2,713,213	2,669,572
無形資產		30,506	9,695	-	-	119,590	116,007
其他資產		306,124	283,350	289,711	384,233	243,608	223,255
資產總額		13,204,483	12,961,100	13,402,848	13,709,295	14,289,314	14,087,878
流動負債	分配前	3,236,489	3,242,333	2,954,051	3,945,845	4,297,752	4,200,731
	分配後	3,964,292	3,691,749	3,334,158	4,424,198	尚未分配	尚未分配
長期負債		-	392,000	800,000	832,080	1,103,107	1,061,900
其他負債		106,374	110,789	114,980	110,065	77,841	73,388
負債總額	分配前	3,342,863	3,745,122	3,869,031	4,887,990	5,478,700	5,336,019
	分配後	4,070,666	4,194,538	4,249,138	5,366,343	尚未分配	尚未分配
股 本		2,753,203	2,996,103	3,167,558	3,349,020	3,189,020	3,189,020
資本公積		4,774,276	4,600,868	4,644,362	4,696,116	4,471,758	4,471,758
保留盈餘	分配前	2,280,329	1,031,125	1,222,686	1,200,540	275,317	310,331
	分配後	1,209,626	777,580	684,201	501,943	尚未分配	尚未分配
金融商品 未實現跌價損失		-	-	-	-	-	-
累積換算調整數		53,812	242,206	78,137	(321,192)	17,414	(114,593)
未認列為退休金 成本之淨損失		-	-	-	-	-	(6,349)
股東權益 總 額	分配前	9,861,620	9,215,978	9,533,817	8,821,305	8,810,641	8,751,859
	分配後	9,133,817	8,831,706	9,153,710	8,342,952	尚未分配	尚未分配

註1：上列各年度財務資料經會計師查核簽證。

註2：上列各年度均未曾辦理資產重估。

(二) 損益表

單位：新台幣千元

項 目	年 度	最近五年度財務資料(註)					截 至 101年3月31日
		96年度	97年度	98年度	99年度	100年度	
營業收入淨額		15,762,837	14,251,459	11,542,378	12,871,545	12,375,564	3,164,746
營業毛利		3,128,211	2,368,062	1,570,670	1,886,971	1,517,006	299,508
營業損益		1,769,544	1,036,546	218,900	461,844	279,263	42,880
營業外收入及利益		291,031	158,463	689,704	246,965	62,876	26,241
營業外費用及損失		106,245	294,282	59,778	74,203	153,467	35,981
繼續營業部門稅前損益		1,954,330	900,727	848,826	634,606	188,672	33,140
繼續營業部門損益		1,722,324	753,981	866,180	602,957	161,131	35,014
停業部門損益		-	-	-	-	-	-
非常損益		-	-	-	-	-	-
會計原則變動之累積影響數		-	-	-	-	-	-
本期損益		1,722,324	753,981	866,180	602,957	161,131	35,014
每股盈餘(元)		6.44	2.38	2.61	1.81	0.51	0.11

註：上列各年度財務資料經會計師查核簽證。

(三) 最近五年度簽證會計師姓名及查核意見

年度	事務所名稱	簽證會計師	查核意見
96	安侯建業會計師事務所	張惠貞、唐慈杰	修正式無保留意見 (採用其他會計師查核且欲區分責任)
97	安侯建業會計師事務所	張惠貞、施威銘	修正式無保留意見 (採用其他會計師查核且欲區分責任、欲強調某一事項)
98	安侯建業聯合會計師事務所(註)	張惠貞、施威銘	修正式無保留意見 (採用其他會計師查核且欲區分責任)
99	安侯建業聯合會計師事務所(註)	張惠貞、施威銘	修正式無保留意見 (採用其他會計師查核且欲區分責任)
100	安侯建業聯合會計師事務所(註)	張惠貞、施威銘	修正式無保留意見 (採用其他會計師查核且欲區分責任)

註：安侯建業會計師事務所，自民國98年12月25日起變更組織型態為聯合會計師事務所，並正式更名為「安侯建業聯合會計師事務所」。

二、最近五年度財務分析

(一) 母公司最近五年度財務分析

分析項目		最近五年度財務分析					截至 101年3月31日	
		96年度	97年度	98年度	99年度	100年度		
財務結構 (%)	負債占資產比率	25.32	28.90	28.87	35.65	38.34	37.88	
	長期資金占固定資產比率	453.23	410.24	415.42	341.22	365.39	367.62	
償債能力 (%)	流動比率	262.03	186.17	167.44	124.87	125.89	136.90	
	速動比率	228.77	168.16	149.65	108.75	109.62	123.46	
	利息保障倍數	21.96	7.89	23.40	18.95	5.54	3.41	
經營能力	應收款項週轉率(次)	3.72	3.92	4.17	4.75	4.46	4.34	
	平均收現日數	98	94	89	77	82	84	
	存貨週轉率(次)	14.42	14.78	18.23	19.34	16.70	18.65	
	應付款項週轉率(次)	5.80	8.95	6.91	5.54	4.31	3.85	
	平均銷貨日數	26	26	20	19	22	20	
	固定資產週轉率(次)	7.24	6.09	4.64	4.55	4.56	4.74	
	總資產週轉率(次)	1.19	1.10	0.86	0.94	0.87	0.90	
獲利能力	資產報酬率(%)	16.78	6.60	6.86	4.70	1.40	1.37	
	股東權益報酬率(%)	25.46	7.90	9.24	6.57	1.83	1.59	
	占實收資本% 比率	營業利益	64.27	34.89	7.09	13.79	8.76	21.69
		稅前純益	70.98	30.06	26.80	18.95	5.92	4.16
	純益率(%)	10.93	5.29	7.50	4.68	1.30	1.11	
	每股盈餘(元)	6.44	2.38	2.61	1.81	0.51	0.07	
現金流量	現金流量比率(%)	13.45	69.03	47.51	30.76	22.73	1.97	
	現金流量允當比率(%)	91.73	120.35	117.53	114.70	101.36	101.69	
	現金再投資比率(%)	1.03	13.21	7.65	6.97	4.06	0.69	
槓桿度	營運槓桿度	1.76	2.29	7.23	3.95	5.85	1.83	
	財務槓桿度	1.06	1.14	1.20	1.08	1.18	1.09	

請說明最近二年度各項財務比率變動原因。(若增減變動未達20%者可免分析)

- 利息保障倍數減少：利息費用前純益減少所致。
- 應付款項週轉率減少：應付款項增加所致。
- 資產報酬率及股東權益報酬率減少：稅後損益減少所致。
- 營業利益及稅前純益占實收資本比率減少：營業利益減少所致。
- 純益率及每股盈餘減少：稅後淨利減少所致。
- 現金流量比率及現金再投資比率減少：營業活動淨現金流量減少所致。
- 營運槓桿度增加：營業利益減少所致。

分析項目之計算公式如下：

1. 財務結構

- (1) 負債占資產比率 = 負債總額 / 資產總額。
- (2) 長期資金占固定資產比率 = (股東權益淨額 + 長期負債) / 固定資產淨額。

2. 償債能力

- (1) 流動比率 = 流動資產 / 流動負債。
- (2) 速動比率 = (流動資產 - 存貨 - 預付費用) / 流動負債。
- (3) 利息保障倍數 = 所得稅及利息費用前純益 / 本期利息支出。

3. 經營能力

- (1) 應收款項 (包括應收帳款與因營業而產生之應收票據) 週轉率 = 銷貨淨額 / 各期平均應收款項 (包括應收帳款與因營業而產生之應收票據) 餘額。
- (2) 平均收現日數 = 365 / 應收款項週轉率。
- (3) 存貨週轉率 = 銷貨成本 / 平均存貨額。
- (4) 應付款項(包括應付帳款與因營業而產生之應付票據)週轉率 = 銷貨成本 / 各期平均應付款項(包括應付帳款與因營業而產生之應付票據)餘額。
- (5) 平均銷貨日數 = 365 / 存貨週轉率。
- (6) 固定資產週轉率 = 銷貨淨額 / 固定資產淨額。
- (7) 總資產週轉率 = 銷貨淨額 / 資產總額。

4. 獲利能力

- (1) 資產報酬率 = [稅後損益 + 利息費用 × (1 - 稅率)] / 平均資產總額。
- (2) 股東權益報酬率 = 稅後損益 / 平均股東權益淨額。
- (3) 純益率 = 稅後淨利 / 銷貨淨額。
- (4) 每股盈餘 = (稅後淨利 - 特別股股利) / 加權平均已發行股數。

5. 現金流量

- (1) 現金流量比率 = 營業活動淨現金流量 / 流動負債。
- (2) 現金流量允當比率 = 最近五年度營業活動淨現金流量 / 最近五年度 (資本支出 + 存貨增加額 + 現金股利) 。
- (3) 現金再投資比率 = (營業活動淨現金流量 - 現金股利) / (固定資產毛額 + 長期投資 + 其他資產 + 營運資金) 。

6. 槓桿度

- (1) 營運槓桿度 = (營業收入淨額 - 變動營業成本及費用) / 營業利益。
- (2) 財務槓桿度 = 營業利益 / (營業利益 - 利息費用) 。

三、審計委員會審查報告

本公司董事會造具一〇〇年度財務報表(含資產負債表、損益表、股東權益變動表、現金流量表等)，業經董事會委託之安侯建業聯合會計師事務所張惠貞、施威銘兩位會計師共同出具查核報告。本審計委員等對於會計師查核報告及董事會依公司法第二二八條規定編造之一〇〇年度營業報告書、財務報表之議案等，經審查認為尚無不符，爰依證券交易法第十四條之四準用公司法第二一九條規定，特此報告。報請鑒察。

此致

達方電子股份有限公司一〇一年股東常會

審計委員會召集人：林能白



中 華 民 國 一 〇 一 年 三 月 一 日

本公司董事會造具一〇〇年度財務報表(含資產負債表、損益表、股東權益變動表、現金流量表等)，業經董事會委託之安侯建業聯合會計師事務所張惠貞、施威銘兩位會計師共同出具查核報告。本審計委員等對於會計師查核報告及董事會依公司法第二二八條規定編造之盈餘分派之議案等，經審查認為尚無不符，爰依證券交易法第十四條之四準用公司法第二一九條規定，特此報告。報請鑒察。

此致

達方電子股份有限公司一〇一年股東常會

審計委員會召集人：林能白



中 華 民 國 一 〇 一 年 四 月 三 十 日

四、達方電子股份有限公司最近年度財務報表：如附錄一(P.59)。

五、達方電子股份有限公司母子公司合併財務報表：如附錄二(P.92)。

六、公司及其關係企業最近年度及截至年報刊印日止，發生財務週轉困難情事，對本公司財務狀況之影響：無。

柒、財務狀況及經營結果檢討分析

一、財務狀況

最近二年度資產、負債及股東權益發生重大變動之主要原因及其影響

單位：新台幣千元；%

項 目	年 度		差 異	
	99 年度	100 年度	金額(千元)	比例(%)
流動資產	4,927,134	5,410,251	483,117	9.81%
長期投資	5,499,275	5,755,894	256,619	4.67%
固定資產淨額	2,829,041	2,713,213	(115,828)	-4.09%
無形資產	-	119,590	119,590	-
其他資產	384,233	243,608	(140,625)	-36.60%
資產總額	13,709,295	14,289,314	580,019	4.23%
流動負債	3,945,845	4,297,752	351,907	8.92%
長期負債	832,080	1,103,107	271,027	32.57%
其他負債	110,065	77,841	(32,224)	-29.28%
負債總額	4,887,990	5,478,700	590,710	12.08%
股本	3,349,020	3,189,020	(160,000)	-4.78%
資本公積	4,696,116	4,471,758	(224,358)	-4.78%
保留盈餘	1,200,540	275,317	(925,223)	-77.07%
累積換算調整數	(321,192)	17,414	338,606	-105.42%
股東權益總額	8,821,305	8,810,614	(10,691)	-0.12%

重大變動項目說明 (增減變動比率逾 20%且其變動金額達一仟萬元者)：

- 其他資產減少主係本年度遞延費用及其他資產減少所致。
- 長期負債增加主係本年度長期借款增加所致。
- 保留盈餘減少主係本年度稅後淨利減少所致。
- 累積換算調整數增加主係本年度台幣貶值所致。

二、經營結果

最近二年度營業收入、營業純益及稅前純益重大變動之主要原因

(一) 經營結果表

單位：新台幣千元；%

項 目	99 年度		100 年度		變動比例	
	小 計	合 計	小 計	合 計	增減金額	(%)
營業收入總額	12,975,901		12,596,236		(379,665)	-2.93%
減：銷貨退回與折讓	104,356		220,672		116,316	111.46%
營業收入淨額		12,871,545		12,375,564	(495,981)	-3.85%
營業成本		10,984,574		10,858,558	(126,016)	-1.15%
營業毛利		1,886,971		1,517,006	(369,965)	-19.61%
加：聯屬公司間已(未)實現利益		2,611		(38,953)	(41,564)	-1591.88%
已實現營業毛利		1,889,582		1,478,053	(411,529)	-21.78%
營業費用		1,427,738		1,198,790	(228,948)	-16.04%
營業利益		461,844		279,263	(182,581)	-39.53%
營業外收入		246,965		62,876	(184,089)	-74.54%
營業外支出		74,203		153,467	79,264	106.82%
本期稅前淨利		634,606		188,672	(445,934)	-70.27%
減：所得稅(費用)利益		31,649		27,541	(4,108)	-12.98%
本期淨利		602,957		161,131	(441,826)	-73.28%

增減比例變動分析說明(增減變動比率逾 20%以上者)：

- 聯屬公司間已(未)實現利益減少，係因本期期末銷貨予聯屬公司的遞延未實現銷貨毛利減少所致。
- 已實現營業毛利、營業利益減少，係因營業收入減少所致。
- 營業外收入減少，係因本期採權益法認列之投資收益減少所致。

- 營業外支出增加，係因本期採權益法認列之投資損失及兌換損失增加所致。
- 稅前淨利及本期淨利減少，係因營業外收入減少及營業外支出增加所致。

(二)預期銷售數量與其依據，對公司未來財務業務之可能影響及因應計劃

本公司預期銷售數量係依據產業整體環境及市場供需情況，並考量自有產能及業務發展為依據，主要考量可攜式個人電腦全球出貨量及液晶電視全球出貨，近二年可攜式個人電腦及液晶電視全球出貨量皆穩定成長，因此預估本公司於可攜式個人電腦鍵盤及液晶電視換頻器可隨著市場需求上揚而增加。而本公司於鍵盤、變壓器及換頻器的研發及製造已經營多年，於業界位列翹楚，並與產業之主要廠商均有密切合作，亦掌握多項關鍵專利權。

三、現金流量

(一) 本年度現金流量變動、流動性不足之改善計畫

單位：新台幣千元

項目\年度	99 年	100 年	變動金額	變動率(%)
營業活動之淨現金流量	1,213,704	977,045	(236,659)	-19.50
投資活動之淨現金流量	(1,135,539)	(201,997)	933,542	-82.21
融資活動之淨現金流量	(11,172)	(856,532)	(845,360)	7566.77

- 1.營業活動之淨現金流入減少，主要係營業純益及應付帳款-關係人所致。
- 2.投資活動之淨現金流出減少，主要係資金貸予子公司所致。
- 3.融資活動之淨現金流出增加，主要係短期借款減少所致。
- 4.改善計畫：不適用。

(二) 未來一年現金流動性分析：不適用。

四、最近年度重大資本支出對財務業務之影響

本公司最近一年至本年報刊印日止無重大資本支出。

五、最近年度轉投資政策、其獲利或虧損之主要原因、改善計畫及未來一年投資計畫

本公司轉投資政策以本業相關投資為主，主要為擴大產品生產規模，深化關鍵原材料開發及產品出海口等為投資策略。本公司致力於投資、產銷管控，100 年度認列投資損失為 73,198 千元，今年將採精實生產政策，嚴格控管費用支出，並積極拓展客戶，以提昇轉投資事業之獲利。

六、風險事項應分析評估最近年度及截至年報刊印日止之下列事項

(一)利率、匯率變動、通貨膨脹情形對公司損益之影響及未來因應措施

1.茲列示本公司一〇〇年度利息費用以及匯兌損益佔本公司一〇〇年度營業收入情形如下：

單位：新台幣千元

項目	100 年度
利息費用	(41,599)
營業收入淨額	12,375,564
利息費用/營業收入淨額 (%)	(0.34%)
兌換損益淨額	(8,747)
匯兌損益/營業收入淨額 (%)	(0.07%)

說明：

- (1) 民國 100 年下半年受歐債危機影響，全球經濟成長平緩，避險資產美元相對走強。歐美央行以低利率來創造寬鬆的貨幣環境，以拯救經濟，帶動全球經濟復甦動能。展望 101 年，全球經濟復甦與歐債的問題仍為影響利、匯率走勢的重要因素。

對本公司而言，在利率影響方面，主因為歷經金融海嘯後，全球經濟急劇復甦，進而導致全球各國紛紛調升拆借利率，使營運週轉金成本上升。全球景氣詭譎多變，本公司將緊盯利率變化，調整資金週轉的運用，以維持本公司最適之利息費用。

(2) 民國 100 年，在歐債危機與全球經濟二次衰退疑慮的影響下，台幣與亞洲主要國家的貨幣多為升值走勢，預期短期內此趨勢並無重大改變，然公司已採必要之避險交易，以降低匯率波動對損益帶來之衝擊，未來亦將持續進行。

2. 通貨膨脹：本公司持續進行成本樽節強化競爭力，在原物料價格落底時機，積極調整中長期的採購策略，不因通貨膨脹的狀況對本公司造成影響。

(二) 從事高風險、高槓桿投資、資金貸與他人、背書保證及衍生性商品交易之政策、獲利或虧損之主要原因及未來因應措施

本公司向來秉持不從事高風險高槓桿投資、不將資金貸與非關係人及不為非關係人背書保證之政策。衍生性商品交易以規避風險為策略，不從事投機性交易。未來本公司仍以規避匯率、利率波動所引起之風險為原則，從事衍生性商品交易，並持續定期評估外匯部位及風險，以降低公司營運風險。

(三) 未來研發計畫及預計投入之研發費用

單位：新台幣千元

專案名稱	目進前度	須再投入之研發費用(預估)	完成量產時間	影響成功主要因素
美規併網型微型太陽能逆變器	試產中	3,000	2012年6月	技術及通信
獨立型太陽能發電儲能混合系統	開發中	20,000	2013年3月	技術及設定

(四) 國內外重要政策及法律變動對公司財務業務之影響及因應措施

1. 政策部份：本公司相關單位一向密切注意並掌握可能影響公司營運的政策與法令，並配合調整本公司內部制度，確保本公司運作順暢，故近期相關法令政策變化，對本公司財務業務並無重大影響。

2. 法律部分：(1) 針對法令規定自 2013 年即將開始依 IFRS 編製財務報告，本公司已於 2009 年 8 月起，每季提報董事會進行進度追蹤報告，並於 2009 年 9 月成立專案指導委員會及工作小組。本公司已委任會計師事務所擔任公司 IFRS 轉換計畫之諮詢顧問，以協助本公司及子公司順利於法定期間內導入 IFRS。

(2) 本公司企業經營理念以遵循相關法令為最高指導原則；本公司之經營團隊隨時注意各相關法令之變更，期能隨時因應法規變更所產生的各種不同情況，截至目前並無法令之變更導致公司重大策略之改變。IFRS 轉換計畫目前進展順利均按計畫執行。

(3) 最近年度並無其他因法律變動對公司財務業務有重大之影響之情事。

(五) 科技改變及產業變化對公司財務業務之影響及因應措施

本公司向來重視研發人才之投入培養與產品技術之開發，本公司財務穩健，現有資金充足，足以因應未來科技及技術開發之需求。

(六) 企業形象改變對企業危機管理之影響及因應措施

1. 本公司對企業營運及管理制度等事項均定期檢討，並針對任何可能影響公司之可能事項進行瞭解及模擬，適時提出因應對策，以最低不確定性之風險；本公司設有風險管理單位負責營運相關風險及衝擊分析，配合驅動風險管理委員會採取相關應變方案。

2. 本公司成立以來向以誠信及永續經營為努力目標，並注重公司治理，針對公司營運狀況皆定期召開營運結果說明會，增加財務透明度。

(七) 進行併購之預期效益、可能風險及因應措施

目前並無進行中的併購案，因此無產生其他併購之風險。

(八)擴充廠房之預期效益、可能風險及因應措施

本公司現階段在廠房設備的主要重點在充分運用現有的產能，發揮最大經濟規模效益，故短期內無重大擴充廠房的需求。

(九)進貨或銷貨集中所面臨之風險及因應措施

本公司因製造廠均於中國大陸子公司，但在終端材料採購風險較分散，故進貨來源應無中斷之虞；而本公司銷貨對象分散，客戶遍及國內外，故無銷貨集中之問題。

(十)董事、獨立董事或持股超過百分之十之大股東，股權之大量移轉或更換對公司之影響、風險及因應措施

本公司董事兼大股東佳世達科技股份有限公司於 100 年並無移轉本公司股份，截至 101 年 4 月 23 日止持有本公司股票計 58,004,667 股，佔本公司 18.19%之股權，為本公司第一大股東。

(十一)經營權之改變對公司之影響及風險及因應措施

本公司最近年度及截至年報刊印日止無此情形。

(十二)訴訟或非訟事件

1.公司最近年度及截至年報刊印日止已判決確定或目前尚在繫屬中之訴訟、非訟或行政爭訟事件，其結果可能對股東權益或證券價格有重大影響者，應揭露其系爭事實、標的金額、訴訟開始日期、主要涉訟當事人及目前處理情形：無。

2.公司董事、獨立董事、總經理、實質負責人、持股比例超過百分之十之大股東及從屬公司，最近年度及截至年報刊印日止已判決確定或目前尚在繫屬中之訴訟、非訟或行政爭訟事件，其結果可能對公司股東權益或證券價格有重大影響者：

(1) 2010 年 9 月 16 日，法商 Thomson Licensing SAS 及其佳世達美國子公司於美國德拉瓦州地方法院及美國國際貿易委員會(ITC)，以佳世達監視器產品涉嫌侵害其專利權為由，提起損害賠償訴訟及禁止進口之處分。美國國際貿易委員會於 2012 年 1 月 12 日初步判定佳世達所有產品均無侵害 U.S. Patent No. 5,978,063；U.S. Patent No.5,375,006；U.S. Patent No. 5,621,556 及 U.S. Patent No. 6,121,941 等四篇美國專利，僅少部分使用由奇美電子股份有限公司所供應之液晶面板零件之產品侵害 U.S. Patent No.5,648,674 之美國專利。美國國際貿易委員會將依程序審查行政法官之初步判定，其最終結果尚未能確定。

(1)台灣桃園地方法院檢察署於 2007 年 5 月 8 日以佳世達董事長李焜耀、董事李錫華疑似違反證券交易法第 157 條之一為由，對其提起公訴；本案業經台灣高等法院判決李焜耀先生及李錫華先生無罪，後於 2011 年 7 月 28 日台灣高等法院維持原審之無罪判決，且台灣高等法院檢察署並未依據刑事訴訟法第三百六十一條之規定依法向最高法院提起上訴，爰依據刑事妥速審判法第九條及刑事訴訟法第三百六十一條之規定，本件李焜耀先生及李錫華先生之無罪判決業已終局確定。

(十三)本公司於 97 年訂定風險管理政策，以有效管理超過公司風險容忍度的風險，並運用風險管理工具使風險管理總成本最佳化，俾為本公司同仁風險管理之遵循方針。其組織及權責單位架構如下：

風險類別	責任	監督單位
策略風險	公司全體人員	董事會
營運風險	公司全體人員	風險管理委員會
財務風險	公司全體人員	風險管理委員會
危害風險	公司全體人員	風險管理委員會

(十四)風險管理遠景

- 1.承諾持續提供產品及服務以創造顧客、股東、員工、社會長期價值。
- 2.風險管理需有系統化的風險管理作業程序及組織，以及時且有效的辨識、評估、處理、報告、監控影響公司生存能力的重大風險，增強所有員工風險意識。
- 3.風險管理並不是追求「零」風險，而是在可接受風險的狀況下，追求最大利益以使風險管理成本最佳化。

(十五)風險管理政策

- 1.確保公司永續經營，應成立風險管理委員會，每年定期對於可能造成公司營運目標負面影響的風險，加以辨識、評估、處理、報告、監控。
- 2.於事故發生前應辨識、控制風險，事故發生時抑制損失，事故發生後迅速恢復產品及服務的提供。並對於經風險管理委員會認定的重大風險情境訂定營運持續計劃。
- 3.對於未超過風險容忍度的風險，得考量風險管理成本，採用不同的管理工具加以處理，但下列狀況不在此限：
 - (1)對員工生命安全有負面影響。
 - (2)對公司商譽有負面影響。
 - (3)導致違反法令規範。

(十六)風險管理之組織架構與權責

風險管理委員會為有效控制風險管理工作，以落實建置、推行、監督、維護風險管理計劃相關工作。

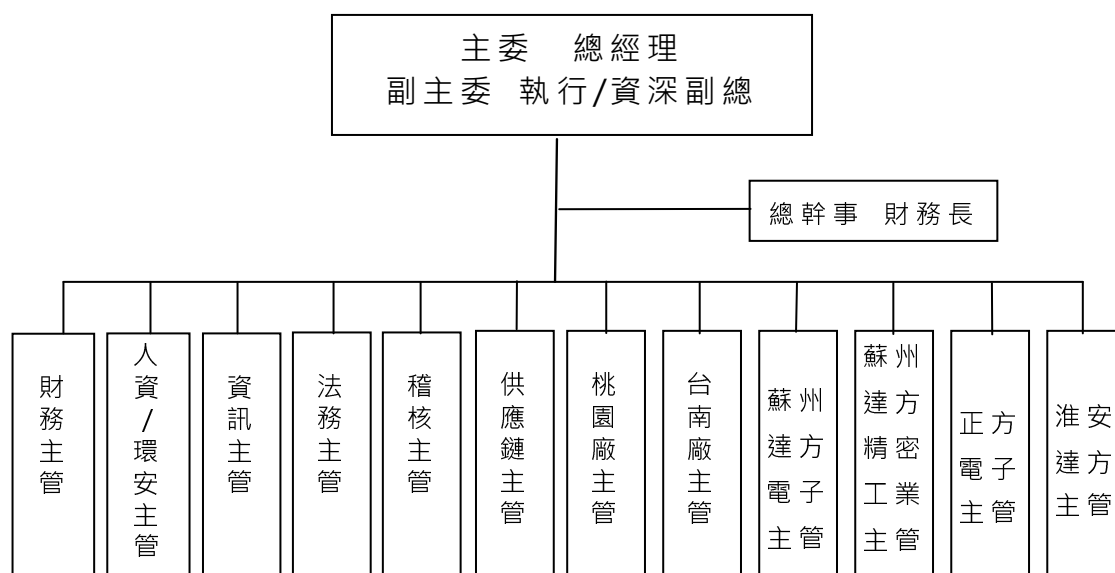

(十七)避險會計之目標與方法：不適用。

(十八)其他重要風險及因應措施：無。

七、其他重要事項：無。

捌、特別記載事項

一、關係企業相關資料

(一)關係企業組織圖

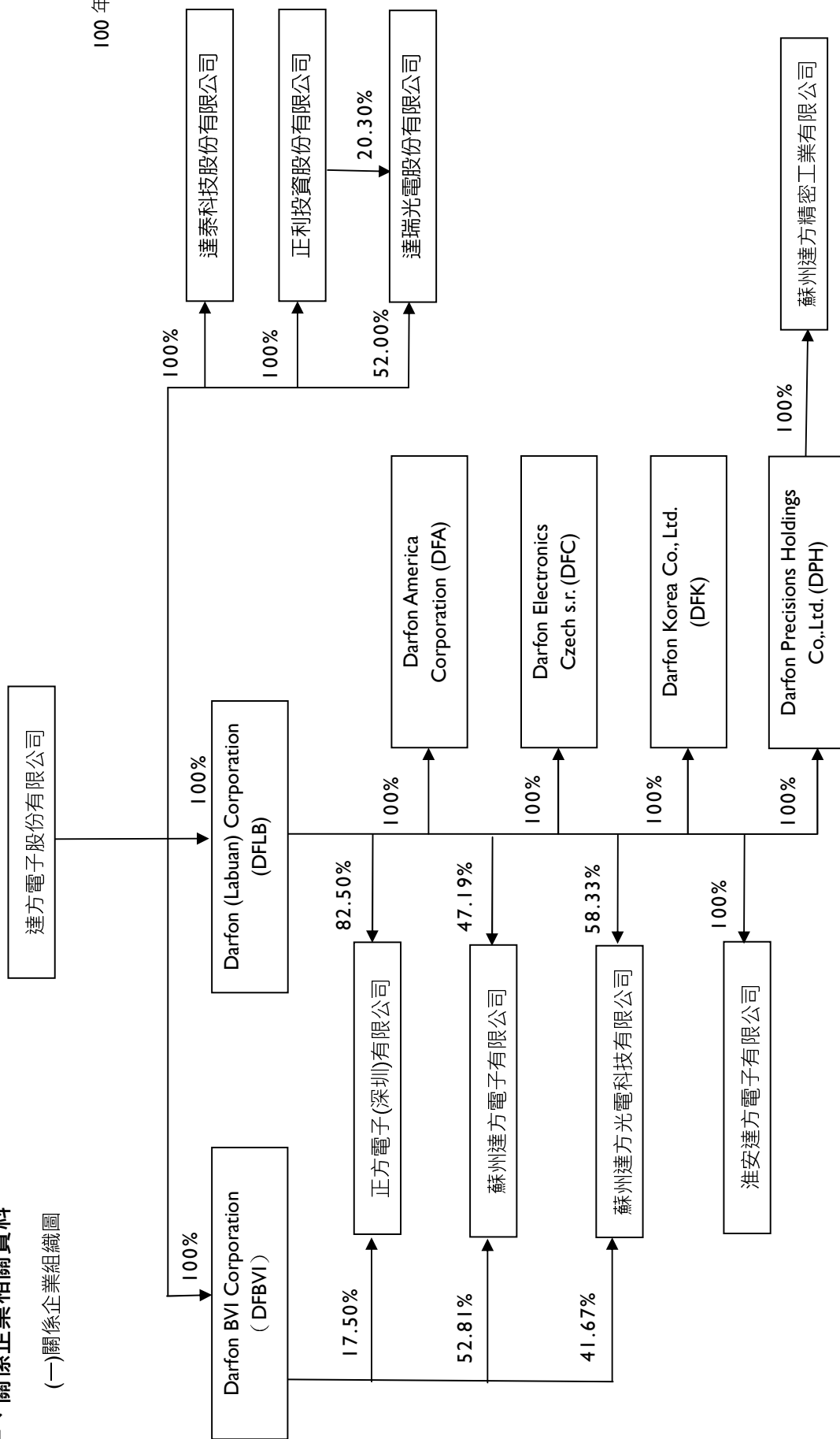

100年12月31日

(二)各關係企業基本資料

100.12.31；單位：新台幣千元

企業名稱	設立日期	地 址	實收資本額	主 要 營 業 或 生 產 項 目
Darfon (BVI) Corporation	1997.07.25	P.O. Box 957, Offshore Incorporations Centre, Road Town, Tontola, British Virgin Islands.	870,216	國際貿易
Darfon (Labuan) Corporation	2005.11.18	Level 6(D), Main Office Tower, Financial Park, Jalan Merdeka, P.O. Box 80887, 87018 Labuan F. T., Malaysia	3,936,178	轉投資海外公司之控股公司
Darfon Precisions Holdings Co., Ltd.	2002.05.07	Commonwealth Trust Limited, P.O. Box 3321, Road Town, Tortola, British Virgin Islands	834,461	轉投資海外公司之控股公司
Darfon America Corporation	2006.06.08	3031 Tisch Way, Suite 610 San Jose, CA 95128, USA	6,364	電腦週邊產品之銷售
Darfon Electronics Czech s.r.o	2006.04.14	CTPark Brno Turanka 1315 /112, 627 00 Brno Czech Republic	299	電腦週邊產品之銷售
Darfon Korea Co., Ltd.	2007.07.05	980-3, Yeongtong-dong, Yeongtong-gu, Suwon si, Gyeonggi do, Korea	1,781	電腦週邊產品之銷售
達泰科技股份有限公司	2002.09.03	台南市709安南區鹽田里工業二路21號	114,094	電腦週邊設備及通信產品
正利投資股份有限公司	2008.04.28	桃園縣龜山鄉山鶯路167號	100,000	專營投資事業
達瑞光電股份有限公司	2008.06.02	臺北市內湖區基湖路18號12樓	200,000	電子業
蘇州達方電子有限公司	1999.08.02	蘇州新區竹園路99號	1,309,285	多層片式陶瓷電容等電子元件、模組、電腦輸入產品。
蘇州達方光電科技有限公司	2005.02.15	蘇州新區竹園路99號	363,480	多層片式陶瓷電容等電子元件、模組、電腦輸入產品。
正方電子(深圳)有限公司	2001.10.22	深圳市光明新區公明辦事處下村社區北環路第六工業區8號	545,220	生產積層陶瓷電容器與低溫共燒陶瓷電子元件、新型電子元件。
淮安達方電子有限公司	2007.03.02	江蘇省淮安市經濟開發區徐楊街9號	1,484,210	生產積層陶瓷電容器與低溫共燒陶瓷電子元件、新型電子元件、電腦輸入產品。
蘇州達方精密工業有限公司	2000.06.20	江蘇省蘇州市吳中區木瀆鎮竹園路398號	1,032,889	模具及電腦週邊產品之製造銷售

(三)推定為有控制與從屬關係者其相同股東資料：不適用。

(四)整體關係企業經營業務所涵蓋之行業，並說明其往來分工情形

本公司以台灣為基地，進行國際化之產銷分工，由台灣負責產品之研發及製程之設計、新產品之試產、高階產品之生產及所有產品之銷售等工作，大陸各廠區負責生產；此外，為確實貫徹以客戶為導向之宗旨，於歐洲、美國、韓國、日本等地皆成立維修服務及銷售中心，擴大大公司之行銷通路，並期許能更進一步服務客戶，對於客戶之要求能做最立即、最有效之回應。此一分工體系使公司研發、製造、行銷能夠充份發揮功效，而達到最佳競爭力。

(五)各關係企業董事、監察人及總經理資料

100.12.31；單位：股

企業名稱	職稱	姓名或代表人	持有股份	
			股數	持股比例 (%)
Darfon (BVI) Corporation	負責人	蘇開建	-	100
Darfon (Labuan) Corporation	負責人 董事 董事	李錫華 蘇開建 林獻章	-	100
Darfon Precisions Holdings Co.,Ltd.	負責人 董事 董事	蘇開建 潘振興 陳建志	-	100
Darfon America Corporation	負責人 總經理 董事	蘇開建 林一昌 李錫華	-	100
Darfon Electronics Czech s.r.o	負責人	蘇開建	-	100
Darfon Korea Co., Ltd.	負責人兼總經理 董事 董事 監察人	蘇開建 陳建志 劉書理 林獻章	-	100
達泰科技股份有限公司	董事長 董事 董事 監察人	蘇開建 陳建志 周瑞崇 林獻章	11,409,357	100
正利投資股份有限公司	董事長 董事 董事 監察人	蘇開建 李錫華 陳建志 林獻章	10,000,000	100
達瑞光電股份有限公司	董事長 董事 董事 董事 監察人	蘇開建 李錫華 陳建志 劉書理 林獻章	10,400,000	52
蘇州達方電子有限公司	董事長 總經理 董事 董事	蘇開建 江銘煌 陳建志 劉書理	-	100
蘇州達方光電科技有限公司	董事長 總經理 董事 董事	蘇開建 江銘煌 陳建志 劉書理	-	100
正方電子(深圳)有限公司	董事長兼總經理 董事 董事	陳建志 蘇開建 劉書理	-	100
淮安達方電子有限公司	董事長兼總經理 董事 董事 監察人	蘇開建 陳建志 劉書理 林獻章	-	100
蘇州達方精密工業有限公司	董事長 總經理 董事 董事	蘇開建 江銘煌 陳建志 林昺宏	-	100

(六) 各關係企業營運概況

100.12.31；單位：新台幣千元

企業名稱	資本額	資產總值	負債總額	淨 值	營業收入	營業利益	本期損益 (稅後)	每股盈餘 (稅後)
Darfon (BVI) Corporation	870,216	6,226,513	4,863,209	1,363,304	12,934,412	(54,114)	(93,677)	-
Darfon (Labuan) Corporation	3,936,178	4,337,199	272,544	4,064,655	0	0	700	-
Darfon Precisions Holdings Co.,Ltd.	834,461	673,463	182,202	491,261	0	(1,139)	(23,583)	-
Darfon America Corporation	6,364	326,812	308,931	17,881	1,245,592	5,455	3,325	-
Darfon Electronics Czech	299	284,307	251,364	32,943	653,461	10,110	10,737	-
Darfon Korea Co., Ltd.	1,781	16,143	6,148	9,995	0	(9,162)	1,856	-
達泰科技股份有限公司	114,094	186,732	26,243	160,489	154,058	14,322	23,606	-
正利投資股份有限公司	100,000	84,209	0	84,209	0	(131)	(395)	-
達瑞光電股份有限公司	200,000	162,253	2,182	160,071	3,639	(7,253)	(6,600)	-
蘇州達方電子有限公司	1,309,285	10,904,478	8,381,640	2,522,838	21,777,177	(51,201)	(12,678)	-
蘇州達方光電科技有限公司	363,480	509,799	133,098	376,701	388,039	27,556	3,984	-
正方電子(深圳)有限公司	545,220	1,228,409	691,887	536,522	2,035,867	(118,116)	(136,804)	-
淮安達方電子有限公司	1,484,210	3,002,676	1,356,147	1,646,529	2,807,275	146,504	124,886	-
蘇州達方精密工業有限公司	1,032,889	1,547,645	996,483	551,162	980,456	(23,445)	(22,446)	-

二、最近年度及截至年報刊印日止，私募有價證券辦理情形，應揭露股東會或董事會通過日期與數額、價格訂定之依據及合理性、特定人選擇之方式及辦理私募之必要理由及自股款或價款收足後迄資金運用計畫完成，私募有價證券之資金運用情形及計劃執行進度：不適用。

三、最近年度及截至年報刊印日止子公司持有或處分本公司股票情形：不適用。

四、其他必要補充說明事項：不適用。

五、最近年度及截至年報刊印日止，如發生本法第三十六條第二項第二款所定對股東權益或證券價格有重大影響之事項，亦應逐項載明：不適用。

會 計 師 查 核 報 告

達方電子股份有限公司董事會 公鑒：

達方電子股份有限公司民國一〇〇年及九十九年十二月三十一日之資產負債表，暨截至各該日止之民國一〇〇年度及九十九年度之損益表、股東權益變動表及現金流量表，業經本會計師查核竣事。上開財務報表之編製係管理階層之責任，本會計師之責任則為根據查核結果對上開財務報表表示意見。達方電子股份有限公司間接控股之子公司 Darfon Electronics Czech s.r.o. 財務報表未經本會計師查核，而係由其他會計師查核，因此，本會計師對上開財務報表所表示之意見中，有關 Darfon Electronics Czech s.r.o. 財務報表所列之金額，係依據其他會計師之查核報告。民國一〇〇年及九十九年十二月三十一日對 Darfon Electronics Czech s.r.o. 認列之長期股權投資金額分別為新台幣 32,943 千元及 23,454 千元，分別佔資產總額之 0.23% 及 0.17%，民國一〇〇年度及九十九年度依權益法所認列之投資利益分別為新台幣 10,737 千元及 6,464 千元，分別佔稅前淨利之 5.69% 及 1.02%。

本會計師係依照會計師查核簽證財務報表規則及我國一般公認審計準則規劃並執行查核工作，以合理確信財務報表有無重大不實表達。此項查核工作包括以抽查方式獲取財務報表所列金額及所揭露事項之查核證據、評估管理階層編製財務報表所採用之會計原則及所作之重大會計估計，暨評估財務報表整體之表達。本會計師相信此項查核工作及其他會計師之查核報告可對所表示之意見提供合理之依據。

依本會計師之意見，基於本會計師之查核結果及其他會計師之查核報告，第一段所述財務報表在所有重大方面係依照證券發行人財務報告編製準則及我國一般公認會計原則編製，足以允當表達達方電子股份有限公司民國一〇〇年及九十九年十二月三十一日之財務狀況，暨截至各該日止之民國一〇〇年度及九十九年度之經營成果與現金流量。

達方電子股份有限公司業已編製民國一〇〇年度及九十九年度之合併財務報表，並經本會計師出具修正式無保留意見查核報告在案，備供參考。

安 侯 建 業 聯 合 會 計 師 事 務 所

張 惠 貞



會 計 師：

施 威 銘



證券主管機關 (88)台財證(六)第 18311 號

核准簽證文號 金管證六字第 0950103298 號

民 國 一 〇 一 年 三 月 一 日

達方電子股份有限公司

資產負債表

民國一〇〇年及九十九年十二月三十一日

單位:新台幣千元

	100.12.31		99.12.31	
	金額	%	金額	%
資 產				
流動資產：				
1100 現金及約當現金	\$ 66,476	-	147,960	1
1310 公平價值變動列入損益之金融資產 - 流動	-	-	56,124	-
1140 應收票據及帳款淨額	1,808,520	13	1,523,479	11
1150 應收帳款 - 關係人	1,223,029	9	969,938	8
1188 其他應收款 - 關係人	1,508,667	12	1,494,081	11
1190 其他金融資產 - 流動	14,521	-	13,547	-
1210 存貨淨額	683,395	5	616,925	5
1250 預付費用及其他流動資產	36,950	-	36,665	-
1286 遞延所得稅資產 - 流動	68,693	-	68,415	-
流動資產合計	5,410,251	39	4,927,134	36
基金及投資：				
1421 採權益法之長期股權投資	5,755,894	40	5,499,275	40
1450 備供出售金融資產-非流動	46,758	-	-	-
1480 以成本衡量之金融資產 - 非流動	-	-	69,612	1
基金及投資合計	5,802,652	40	5,568,887	41
固定資產：				
1501 土地	443,970	3	443,970	3
1521 房屋及建築	1,890,548	13	1,863,869	14
1531 機器設備	2,558,593	19	2,431,150	18
1561 辦公設備	26,971	-	40,120	-
1681 其他設備	155,874	1	137,437	1
1670 未完工程及預付設備款	46,348	-	116,109	1
	5,122,304	36	5,032,655	37
15X9 減：累積折舊	(2,409,091)	(17)	(2,203,614)	(16)
固定資產淨額	2,713,213	19	2,829,041	21
1760 無形資產	119,590	1	-	-
其他資產：				
1801 出租資產	28,516	-	29,612	-
1811 閒置資產	117,807	1	193,176	1
1820 存出保證金	5,528	-	3,779	-
1830 遞延費用及其他資產	44,181	-	105,477	1
1860 遞延所得稅資產 - 非流動	47,576	-	52,189	-
其他資產合計	243,608	1	384,233	2
資產總計	\$ 14,289,314	100	13,709,295	100
負債及股東權益				
流動負債：				
2100 短期借款	\$ 338,036	2	914,682	7
2120 應付票據及帳款	309,133	2	471,909	3
2150 應付帳款 - 關係人	2,839,409	20	1,420,704	11
2170 應付費用及其他流動負債	655,693	5	957,292	7
2183 公平價值變動認列為損益之金融負債 - 流動	375	-	-	-
2190 其他應付款 - 關係人	6,158	-	17,263	-
2270 一年內到期長期借款	-	-	54,000	-
2881 遞延負債 - 聯屬公司間利益	148,948	1	109,995	1
流動負債合計	4,297,752	30	3,945,845	29
2420 長期借款	1,103,107	8	832,080	6
28XX 其他負債	77,841	1	110,065	1
負債合計	5,478,700	39	4,887,990	36
股東權益：				
3110 普通股股本	3,189,020	22	3,349,020	24
3210 資本公積 - 發行溢價	4,471,758	31	4,696,116	34
3310 法定盈餘公積	567,988	4	507,692	4
3320 特別盈餘公積	327,461	2	-	-
3351 累積盈餘	275,317	2	1,200,540	9
3420 累積換算調整數	17,414	-	(321,192)	(2)
3430 未認列為退休金成本之淨損失	(6,349)	-	(6,269)	-
3450 備供出售金融資產之未實現損失	(31,995)	-	-	-
3480 庫藏股票	-	-	(604,602)	(5)
股東權益合計	8,810,614	61	8,821,305	64
重大承諾事項及或有事項				
負債及股東權益總計				
	\$ 14,289,314	100	13,709,295	100

董事長：



經理人：



會計主管：



達方電子股份有限公司



民國一〇〇年及九十九年一月一日至十二月三十一日

單位:新台幣千元

	100年度		99年度	
	金額	%	金額	%
4000 營業收入	\$ 12,596,236	102	12,975,901	101
4170 減：銷貨退回及折讓	(220,672)	(2)	(104,356)	(1)
營業收入淨額	12,375,564	100	12,871,545	100
5000 營業成本	(10,858,558)	(88)	(10,984,574)	(85)
5910 營業毛利	1,517,006	12	1,886,971	15
5930 聯屬公司間(未)已實現利益	(38,953)	-	2,611	-
已實現營業毛利	1,478,053	12	1,889,582	15
營業費用：				
6100 推銷費用	(321,315)	(3)	(567,828)	(4)
6200 管理費用	(249,409)	(2)	(217,758)	(2)
6300 研究發展費用	(628,066)	(5)	(642,152)	(5)
6900 營業淨利	279,263	2	461,844	4
營業外收入及利益：				
7110 利息收入	14,423	-	3,180	-
7121 採權益法認列之投資收益	-	-	171,689	1
7130 處分固定資產利益	24,609	-	28,214	-
7480 什項收入	23,844	-	43,882	-
	62,876	-	246,965	1
營業外費用及損失：				
7510 利息費用	(41,599)	-	(35,348)	-
7521 採權益法認列之投資損失	(73,198)	(1)	-	-
7560 兌換損失淨額	(8,747)	-	(17,765)	-
7640 金融商品評價損失淨額	(20,130)	-	(12,809)	-
7880 什項支出	(9,793)	-	(8,281)	-
	(153,467)	(1)	(74,203)	-
7900 本期稅前淨利	188,672	1	634,606	5
8110 所得稅費用	(27,541)	-	(31,649)	-
9600 本期淨利	\$ 161,131	1	602,957	5
	稅 前	稅 後	稅 前	稅 後
每股盈餘				
9750 基本每股盈餘	\$ 0.59	0.51	1.91	1.81
9850 稀釋每股盈餘	\$ 0.59	0.50	1.89	1.80

董事長：



經理人：



會計主管：





達方電子股份有限公司

董事長 鍾錫華

民國一〇〇年及九十九年一月一日起至十二月三十一日

單位:新台幣千元

	普通股	資本公積	法定盈餘公積	特別盈餘公積	累積盈餘	累積換算調整數	未認列為退休金成本之淨損失	備供出售金融商品未實現損失	庫藏股票	合計
民國九十九年一月一日期初餘額	\$ 3,167,558	4,644,362	421,074	-	1,222,686	78,137	-	-	-	9,533,817
購入庫藏股	-	-	-	-	-	-	-	-	(604,602)	(604,602)
盈餘指撥及分配(註1):										
提列法定盈餘公積	-	-	-	-	(86,618)	-	-	-	-	-
股東股利 - 股票	158,378	-	86,618	-	(158,378)	-	-	-	-	-
股東股利 - 現金	-	-	-	-	(380,107)	-	-	-	-	(380,107)
員工紅利轉增資	23,084	51,754	-	-	-	-	-	-	-	74,838
未認列為退休金成本之淨損失	-	-	-	-	-	-	(6,269)	-	-	(6,269)
累積換算調整數本期變動數	-	-	-	-	-	(399,329)	-	-	-	(399,329)
員工紅利轉增資	-	-	-	-	602,957	-	-	-	-	602,957
民國九十九年十二月三十一日餘額	3,349,020	4,696,116	507,692	-	1,200,540	(321,192)	(6,269)	-	(604,602)	8,821,305
庫藏股註銷	(160,000)	(224,358)	-	-	(220,244)	-	-	-	604,602	-
盈餘指撥及分配(註2):										
提列法定盈餘公積	-	-	60,296	-	(60,296)	-	-	-	-	-
提列特別盈餘公積	-	-	-	327,461	(327,461)	-	-	-	-	-
股東股利 - 現金	-	-	-	-	(478,353)	-	-	-	-	(478,353)
未認列為退休金成本之淨損失	-	-	-	-	-	-	(80)	-	-	(80)
累積換算調整數本期變動數	-	-	-	-	-	338,606	-	-	-	338,606
備供出售金融資產未實現損失增加	-	-	-	-	-	-	-	(22,854)	-	(22,854)
備供出售金融資產未實現損失增加 - 子公司	-	-	-	-	-	-	-	(9,141)	-	(9,141)
民國一〇〇年度淨利	-	-	-	-	161,131	-	-	-	-	161,131
民國一〇〇年十二月三十一日餘額	\$ 3,189,020	4,471,758	567,988	327,461	275,317	17,414	(6,349)	(31,995)	-	8,810,614

註1: 董事酬勞7,796千元及員工紅利124,730千元已於民國九十八年度損益表中扣除。

註2: 董事酬勞2,152千元及員工紅利43,040千元已於民國九十九年度損益表中扣除。



董事長:



經理人:



會計主管:

達方電子股份有限公司

現金流量表

民國一〇〇年及九十九年一月一日至十二月三十一日

單位:新台幣千元

	100年度	99年度
營業活動之現金流量：		
本期淨利	\$ 161,131	602,957
調整項目：		
折舊費用	268,677	271,152
各項攤提	91,522	52,206
採權益法認列之投資損(益)	73,198	(171,689)
取得採權益法評價被投資公司之現金股利	29,528	-
處分固定資產利益	(24,609)	(28,214)
固定資產及其他資產轉列費用數	370	118
金融資產評價損失	20,130	12,809
未實現兌換利益	(27,840)	-
遞延所得稅	4,335	(31,239)
營業資產及負債之淨變動：		
應收票據及帳款	(281,894)	109,708
應收帳款 - 關係人	(253,091)	300,762
其他應收款 - 關係人	(159,975)	323,436
其他金融資產	(974)	371
存貨	(66,207)	(98,078)
預付費用及其他流動資產	(285)	(11,312)
應付票據及帳款	(162,776)	104,516
應付帳款 - 關係人	1,418,705	(283,461)
應付費用及其他流動負債	(138,665)	55,562
其他應付款 - 關係人	(11,105)	8,934
遞延貸項 - 聯屬公司間利益	38,953	(2,611)
其他負債	(2,083)	(2,223)
營業活動之淨現金流入	977,045	1,213,704
投資活動之現金流量：		
公平價值變動列入損益之金融資產淨減少	36,369	451,058
長期股權投資增加	(29,880)	(117,237)
購置固定資產	(307,575)	(504,203)
處分固定資產價款	71,160	151,133
存出保證金(增加)減少	(1,749)	8,370
遞延費用及其他資產增加	(64,401)	(124,602)
無形資產增加	(67,337)	(1,800)
併購子公司淨現金流出	(30,373)	-
應收關係人融資款減少(增加)	181,740	(1,165,200)
應收設備款及代墊款項 - 關係人減少	10,049	166,942
投資活動之淨現金流出	(201,997)	(1,135,539)
融資活動之現金流量：		
短期借款增加(減少)數	(576,646)	887,457
買回庫藏股票	-	(604,602)
長期借款增加	907,917	616,080
償還長期借款	(709,450)	(530,000)
支付股東現金股利	(478,353)	(380,107)
融資活動之淨現金流出	(856,532)	(111,172)
本期現金及約當現金增加(減少)數	(81,484)	66,993
期初現金及約當現金餘額	147,960	80,967
期末現金及約當現金餘額	\$ 66,476	147,960
現金流量資訊之補充揭露：		
本期支付利息(不含資本化利息)	\$ 40,202	36,939
本期支付所得稅	\$ 41,891	11,288
不影響現金流量之投資及融資活動：		
一年內到期之長期借款	\$ -	54,000
購置固定資產支出數：		
購置固定資產價款	\$ 214,403	746,438
加(減)：應付購買設備款變動	93,172	(242,235)
現金支付數	\$ 307,575	504,203
本公司併購取得廣順電能支付現金數：		
取得之非現金資產	8,796	
收購產生之商譽	21,577	
收購成本(現金)	\$ 30,373	

董事長：



經理人：



會計主管：



達方電子股份有限公司

財務報表附註

民國一〇〇年及九十九年十二月三十一日

(除另有註明者外，所有金額均以新台幣千元為單位)

一、公司沿革

達方電子股份有限公司(以下簡稱本公司)於民國八十六年五月八日依中華民國公司法之規定組成，並經核准設立登記。主要經營電源暨儲能元件、週邊元件及整合元件暨材料之生產及銷售。本公司經台灣證券交易所及行政院金融監督管理委員會核准，於民國九十六年十一月二十八日上市掛牌交易。

於民國一〇〇年及九十九年十二月三十一日，本公司之員工人數分別為1,065人及1,117人。

二、重要會計政策之彙總說明

本公司財務報表係依照證券發行人財務報告編製準則及我國一般公認會計原則編製，重要會計政策及衡量基礎彙總說明如下：

(一)會計估計

本公司於編製財務報表時，業已依規定對財務報表所列資產、負債、收益、費損及或有事項，採用必要之假設及估計加以衡量、評估與揭露，惟該等估計與實際結果可能存有差異。

(二)外幣交易及外幣報表之換算

本公司以新台幣記帳。非衍生性商品之外幣交易依交易日之即期匯率入帳；資產負債表日之外幣貨幣性資產或負債，依當日之即期匯率換算，產生之兌換差額列為當期損益。外幣非貨幣性資產或負債按交易日之歷史匯率衡量；但以公平價值衡量之外幣非貨幣性資產或負債，則按資產負債表日即期匯率換算，如屬公平價值變動認列為當期損益者，兌換差額亦認列為當期損益；如屬公平價值變動認列為股東權益調整項目者，兌換差額亦認列為股東權益調整項目。

如屬對國外營運機構之長期股權投資，採權益法評價者，其國外營運機構之財務報表，若非以功能性貨幣表達，則先將外幣財務報表以功能性貨幣再衡量，再衡量所產生之換算差額，列入當期之兌換損益；另因以功能性貨幣表達之外幣財務報表換算為本國貨幣財務報表所產生之換算差額，及對國外營運機構具有長期投資性質之外幣墊款所產生之兌換差額，均列為「累積換算調整數」，作為股東權益之調整項目。

(三)資產與負債區分流動與非流動之分類標準

現金或約當現金及為交易目的而持有或短期間持有且預期於資產負債表日後十二個月內將變現之資產，列為流動資產；非屬流動資產者列為非流動資產。

負債係為交易目的而發生或預期於資產負債表日後十二個月內清償者列為流動負債；非屬流動負債者列為非流動負債。

(四)約當現金

約當現金係指隨時可轉換成定額現金且即將到期而其利率變動對其價值影響甚少之短期且具高度流動性之投資。

(五)公平價值變動列入損益之金融資產及負債

本公司取得或發生之主要目的為短期內出售或再買回之交易目的金融商品，及所持有之衍生性金融商品，除被指定且為有效之避險工具外，餘應歸類為此類金融資產或負債。原始認列時，係以公平價值衡量，

交易成本列為當期費用；續後評價以公平價值衡量且公平價值變動認列為當期損益。依交易慣例購買或出售此類金融資產及負債時，採用交易日會計處理。

(六)以成本衡量之金融資產

係未具重大影響力且無法可靠衡量公平價值之權益商品投資，以原始認列之成本衡量。若有減損之客觀證據，則認列減損損失。減損金額不予迴轉。

(七)備供出售金融資產

本公司原始認列指定為備供出售金融資產，係以公平價值衡量，並加計取得之交易成本；續後評價以公平價值衡量，除減損損失及貨幣性金融資產外幣兌換損益外，於金融資產除列前，認列為股東權益調整項目。於除列時，將累積之利益或損失列入當期損益。依交易慣例購買或出售此類金融資產時，採用交易日會計處理。

若有減損之客觀證據，則認列減損損失。若後續期間減損金額減少，備供出售權益商品之減損減少金額，認列為股東權益調整項目；備供出售債務商品之減損減少金額若明顯與認列減損後發生之事件有關，則予以迴轉並認列為當期損益。

(八)應收票據及帳款、其他應收款

應收票據及帳款係因出售商品或勞務而發生之債權，其他應收款係屬非因營業而產生之其他應收款及票據。凡因出售予關係人之商品或勞務而發生之帳款，或非因營業而產生之融資款及代墊款等，則分別列入應收關係人帳款或其他應收關係人款。

(九)應收款之減損

本公司自民國一〇〇年一月一日起，依財務會計準則公報第三十四號「金融商品之會計處理準則」第三次修訂條文，對於應收款之減損證據係同時考量特定資產及組合層級減損之證據。所有個別重大之應收款皆執行特定之減損評估，其未發現有特定減損者，再進行組合評估是否有已發生但未經辨識之減損。非屬個別重大之應收款項，依相似之風險特徵彙總應收款進行組合減損評估。減損損失認列為當期損益並反映於應收款之備抵帳戶。當一期後事項造成減損損失金額減少，該減損損失減少之迴轉金額認列為當期損益。

(十)存 貨

存貨之原始成本為使存貨達到可供銷售或可供生產之狀態及地點所發生之必要支出，續後，存貨以逐項成本與淨變現價值孰低衡量，存貨成本平時採標準成本計價，於資產負債表日再予調整使其接近按加權平均法計算之成本。標準成本與實際成本之差異，除屬不利之產能差異於發生當期認列為營業成本外，餘依比例分攤至期末存貨及營業成本。淨變現價值以資產負債表日正常營業下之估計售價減除至完工尚需投入之成本及銷售費用為計算基礎。

(十一)採權益法之長期股權投資

本公司與子公司合併持有被投資公司有表決權股份比例達百分之二十以上，或未達百分之二十但具有重大影響力者，採權益法評價。投資成本超過所取得可辨認淨資產公平價值的部分，認列為商譽，不予攤銷而適用資產減損之會計處理；若所取得可辨認淨資產公平價值超過投資成本之差額，則先就非流動資產分別將其公平價值等比例減少之，若減少至零仍有差額時，則將該差額列為非常利益。

出售採權益法評價之長期股權投資，以售價與處分日該投資帳面價值之差額，作為長期股權投資處分損益，帳上如有因長期股權投資產生之資本公積及其他股東權益調整項餘額時，則按出售比例轉列當期損益。

因未按持股比例認購被投資公司發行之新股，致使投資比例發生變動，並因而使持有之股權淨值發生增減時，其增減數則調整資本公積及長期股權投資。但由長期投資所產生之資本公積餘額不足時，其差額則沖銷保留盈餘。

本公司與採權益法評價之被投資公司間交易及各子公司間交易所產生之損益尚未實現者，予以遞延。交易損益如屬折舊性或攤銷性之資產所產生者，依其效益年限逐年承認；其他類資產所產生者，於實現年度承認。

本公司具重大影響力但未達控制力之長期股權投資，若因認列被投資公司之損失致使長期股權投資及墊款之帳面餘額為負數時，其投資損失之認列以使對該公司投資及墊款之帳面餘額降至零為限。若本公司意圖繼續支持被投資公司，或被投資公司之虧損係屬短期性質，有充分之證據顯示將於未來短期內回復獲利之營運，則繼續按持股比例認列長期股權投資之投資損失。本公司具控制力之被投資公司如股權淨值發生負數時，除被投資公司之其他股東有義務並能提出額外資金承擔其損失者外，由本公司全額吸收超過被投資公司股東原有權益之損失金額。本公司因上述處理致使對被投資公司之投資及墊款之帳面價值發生貸方餘額時，在資產負債表中列為其他負債。

(十二) 固定資產、出租資產、閒置資產及其折舊

固定資產係以取得成本為入帳基礎。為購置(建)固定資產並在進行使其達到可使用狀態前所發生之利息支出予以資本化，列入相關資產之成本。重大增添、改良及重置支出予以資本化；維護及修理費用列為發生當期費用。處分固定資產之(損)益列為營業外收入(支出)。

本公司自民國九十七年十一月二十日起，依會計研究發展基金會(97)基秘字第340號解釋函，將新增之固定資產於非用以生產存貨之期間所估計之拆除或復原義務列為固定資產成本。一項固定資產之任一組成部分，相對於總成本而言係屬重大時，則該部分係個別提列折舊。

土地以外之各項固定資產之折舊係按直線法以成本依估計耐用年數計提，主要固定資產之耐用年數如下：房屋及建築，2~50年；機器設備，2~15年；模具設備，1~3年；辦公及其他設備，2~8年。

本公司每年定期於會計年度終了時，評估固定資產剩餘耐用年限、折舊方法及殘值。剩餘耐用年限、折舊方法及殘值之變動，均視為會計估計變動。

供出租之固定資產，按其帳面價值轉列其他資產，當期提列之折舊費用則列為營業外支出項下。

未供營業使用之固定資產，轉列閒置資產，所計提之折舊費用帳列於營業外支出項下，並適用資產減損之會計處理。

(十三) 無形資產

本公司因併購所產生之商譽，依財務會計準則公報第二十五號「企業合併 - 購買法之會計處理」之規定，商譽不得攤銷且每年定期進行減損測試。

其他無形資產包括專利權、外購軟體成本及專門技術等支出，原始認列時以成本衡量。續後，以成本減除累計攤銷及累計減損損失後之金額作為帳面價值。攤銷時以原始成本減除殘值後之金額為可攤銷金額，並於已達可供使用狀態開始時，依直線法按下列預計未來經濟效益年限攤銷：專利權，1年；外購軟體成本，8年；專門技術，2年。

每年至少於會計年度終了時評估無形資產之殘值、攤銷期間及攤銷方法。殘值、攤銷期間及攤銷方法之變動，均視為會計估計變動。

本公司對於研究階段之支出係於發生時認列為費用，而發展階段之支出係於符合規定條件時，認列為無形資產，惟不符合規定條件時，則將相關支出全數視為發生於研究階段。

(十四)遞延費用

主要係租賃改良，以取得成本入帳，依其估計經濟效益年限攤銷。

(十五)非金融資產減損

本公司於資產負債表日就有減損跡象之資產，估計其可回收金額，就可回收金額低於帳面價值之資產，認列減損損失。商譽以外之資產，於以前年度所認列之累積減損損失，嗣後若已不存在或減少，即予迴轉，增加資產帳面價值至可回收金額，惟不超過資產在未認列減損損失下，減除應提列折舊或攤銷後之數。

商譽所屬現金產生單位，每年定期進行減損測試，並就可回收金額低於帳面價值之部分，認列減損損失。此減損損失嗣後不得迴轉。

(十六)退 休 金

1.確定給付退休辦法

本公司訂有依勞動基準法規定之職工退休辦法，涵蓋所有正式任用員工。依該辦法規定，員工退休金之支付，係根據服務年資所獲得之基數及其退休前六個月之平均薪資計算。本公司按月依薪資總額百分之二提撥勞工退休準備金，專戶儲存於台灣銀行。

本公司以每年十二月三十一日為衡量日完成員工退休金負債之精算，其累積給付義務超過退休基金資產公平價值部份，於資產負債表認列最低退休金負債。並依精算結果認列淨退休金成本。若因補列之應計退休金負債未超過未認列過渡性給付義務未攤銷餘額及前期服務成本未攤銷餘額之合計數時，其對方科目應借記「遞延退休金成本」；若超過該合計數時，其超過部分應借記「未認列為退休金成本之淨損失」作為股東權益之減項。

2.確定提撥退休辦法

自民國九十四年七月一日起配合勞工退休金條例（以下簡稱「新制」）之實施，原適用確定給付退休辦法之員工如經選擇適用新制後之服務年資或新制施行後到職之員工其服務年資改採確定提撥制，其退休金之給付由本公司按月以每月工資百分之六提撥退休金，儲存於勞工退休金個人專戶，並將每期應提撥數認列為當期費用。

(十七)收入認列

銷貨收入於商品交付且顯著風險及報酬移轉予客戶時認列。備抵銷貨退回及折讓係依經驗估計可能發生之產品退回及折讓，於商品出售年度列為銷貨收入之減項。

(十八)員工紅利及董事酬勞

本公司依會計研究發展基金會(96)基秘字第052號解釋函之規定，估計員工紅利及董事酬勞金額，並依員工紅利及董事酬勞之性質列為營業成本或營業費用項下之適當會計科目。嗣後股東會決議與財務報表估列數如有差異，視為估計變動，列為當期損益。

(十九)所 得 稅

本公司採用財務會計準則公報第二十二號「所得稅之會計處理準則」，依此準則，資產及負債之帳面價值與課稅基礎之差異，依預計回轉年度之適用稅率計算其所得稅影響數認列為遞延所得稅；並將應課稅暫時性差異所產生之所得稅影響數認列為遞延所得稅負債，與將可減除暫時性差異、虧損扣抵及所得稅抵減所產生之所得稅影響數認列為遞延所得稅資產，再評估其遞延所得稅資產之可實現性，認列其備抵評價金額。當稅法修正致稅率改變時，於公布日之年度按新規定之適用稅率將遞延所得稅負債或資產重新計算，因而產生之遞延所得稅負債或資產之變動影響數，列入當期繼續營業部門之所得稅費用(利益)。

遞延所得稅資產或負債依其相關資產或負債之分類，劃分為流動或非流動項目，非與資產或負債相關

者，則依預期回轉期間之長短，劃分為流動或非流動項目。

因購置設備或技術、研究發展及人才培訓等支出所產生之所得稅抵減，採用當期認列法處理。

本公司未分配盈餘加徵百分之十營利事業所得稅部份，於次年度經股東會決議分配盈餘後列為當期費用。

(二十)庫藏股票

本公司收回已發行之股票，採用財務會計準則公報第三十號「庫藏股票會計處理準則」，依買回時所支付之成本認列為庫藏股票。

庫藏股票註銷時，按股權比例借記資本公積 - 股票發行溢價與股本，其帳面價值如高於面值與股票發行溢價之合計數時，其差額則沖抵同種類庫藏股票所產生之資本公積，如有不足則沖抵保留盈餘；其帳面價值低於面值與股票發行溢價之合計數者，則貸記同種類庫藏股票交易所產生之資本公積。

(廿一)每股盈餘

基本每股盈餘係以屬於普通股股東之本期淨利除以普通股加權平均流通在外股數計算；流通在外股數因無償配股所增加之股數，採追溯調整計算。

另因員工分紅可選擇採用發放股票方式，故本公司假設全數發行股票紅利給予員工，以資產負債表日之股價計算可發行之股數，計算稀釋每股盈餘。

(廿二)營運部門

本公司自民國一〇〇年一月一日起，首次適用財務會計準則公報第四十一號「營運部門資訊之揭露」。營運部門係本公司之組成單位，從事可能獲得收入並發生費用(包括與本公司內其他組成單位間交易所產生之收入與費用)之經營活動。營運部門之營運結果定期由本公司之營運決策者複核，以制定分配予該部門資源之決策，並評估該部門之績效，同時具個別分離之財務資訊。

三、會計變動之理由及其影響

(一)應收款之減損

本公司自民國一〇〇年一月一日起，首次適用財務會計準則公報第三十四號「金融商品之會計處理準則」第三次修訂條文。針對應收款同時考量於特定資產與整體層級減損之評估，減損損失認列為當期損益並反映於應收款之備抵帳戶。此類會計原則變動對民國一〇〇年度財務報表並無重大影響。

(二)營運部門資訊之揭露

本公司自民國一〇〇年一月一日起，首次適用財務會計準則公報第四十一號「營運部門資訊之揭露」。依該號公報規定，企業應揭露有助於財務報表使用者評估企業所從事經營活動與所處經濟環境之性質及財務影響之資訊。本公司以內部提供予營運決策者之資訊為基礎，以決定與表達營運部門。該號公報亦取代財務會計準則公報第二十號「部門別財務資訊之揭露」。前述會計原則變動對本公司民國一〇〇年度財務報表不產生損益之影響。本公司已於民國一〇〇年度合併報表揭露營運部門資訊，因此個別財務報表不揭露部門資訊。

四、重要會計科目之說明

(一)現金及約當現金

	<u>100.12.31</u>	<u>99.12.31</u>
庫存現金	\$ 1,097	1,015
活期存款及支票存款	36,488	78,998
外幣存款	28,891	67,947
	<u>\$ 66,476</u>	<u>147,960</u>

(二)應收票據及帳款淨額

	<u>100.12.31</u>	<u>99.12.31</u>
應收票據及帳款總額	\$ 1,943,554	1,546,634
減：備抵呆帳	(10,711)	(10,711)
備抵折讓	(124,323)	(12,444)
	<u>\$ 1,808,520</u>	<u>1,523,479</u>

本公司於民國一〇〇年及九十九年十二月三十一日，有關符合除列條件之應收帳款債權移轉相關資訊明細如下：

		<u>100.12.31</u>			
<u>承購人</u>	<u>轉售金額</u>	<u>銀行所給予 之 額 度</u>	<u>已預支金額 (除列金額)</u>	<u>利率區間</u>	<u>提供擔保 項 目(註)</u>
永豐商業銀行	\$ 11,415	1,100,000	11,415		本票 1,100,000
台新國際商業銀行	198,215	1,333,669	198,215		-
台北富邦商業銀行	43,008	454,350	43,008		-
元大商業銀行	476,357	1,090,440	476,357		本票 1,090,440
玉山商業銀行	208,116	363,480	208,116		-
遠東商業銀行	371,193	454,350	371,193		-
	<u>\$ 1,308,304</u>	<u>4,796,289</u>	<u>1,308,304</u>	1.5191%~2.4%	<u>2,190,440</u>
		<u>99.12.31</u>			
<u>承購人</u>	<u>轉售金額</u>	<u>銀行所給予 之 額 度</u>	<u>已預支金額 (除列金額)</u>	<u>利率區間</u>	<u>提供擔保 項 目</u>
永豐商業銀行	\$ 191,752	1,100,000	191,752		本票 1,100,000
台新國際商業銀行	507,196	990,420	507,196		本票 932,160
台北富邦商業銀行	151,685	436,950	151,685		本票 43,695
元大商業銀行	490,430	1,048,680	490,430		本票 1,048,680
中國信託商業銀行	-	116,520	-		本票 116,520
	<u>\$ 1,341,063</u>	<u>3,692,570</u>	<u>1,341,063</u>	0.8486%~1.27%	<u>3,241,055</u>

註：本公司已於民國一〇〇年度撤銷對台新、台北富邦及遠東商業銀行之擔保本票。

(三)金融商品

公平價值變動列入損益之金融商品 - 流動之明細如下：

	<u>100.12.31</u>	<u>99.12.31</u>
資產：		
債券型基金	\$ -	56,124
	<u>\$ -</u>	<u>56,124</u>
負債：		
換匯換利合約	\$ 375	-

民國一〇〇年度及九十九年度公平價值變動列入損益之金融商品產生之評價損失分別為20,130千元及12,809千元。

本公司從事衍生性金融商品交易係用以規避因營業及融資活動所暴露之匯率風險，於民國一〇〇年及九十九年十二月三十一日，因未適用避險會計帳列公平價值變動列入損益之金融資產及負債之衍生性金融商品明細如下：

換匯換利合約：

<u>100.12.31</u>			
名目本金(千元)	到期日	利 率	付息期間
換出美金14,000千元 /	101/02/16	付美金：0.92%(固定)	本金利息到
換入台幣424,060千元		收台幣：-	期一次償還

(四)存 貨

1.存貨明細如下(已扣除備抵損失之淨額)：

	<u>100.12.31</u>	<u>99.12.31</u>
原 料	\$ 210,449	202,089
在 製 品	27,180	149,961
製 成 品	445,766	264,875
	<u>\$ 683,395</u>	<u>616,925</u>

2.備抵存貨跌價及呆滯損失變動如下：

	<u>100年度</u>	<u>99年度</u>
期初餘額	\$ 44,129	37,593
本期提列	71,250	7,182
本期重分類	6,212	-
本期沖銷	(38,858)	(646)
期末餘額	<u>\$ 82,733</u>	<u>44,129</u>

3.列入營業成本之存貨相關費損：

	<u>100年度</u>	<u>99年度</u>
存貨跌價及呆滯損失	\$ 71,250	7,182
存貨報廢損失	5,499	9,626
下腳廢料收入	(562)	(5,838)
	<u>\$ 76,187</u>	<u>10,970</u>

(五)採權益法之長期股權投資

被投資公司	持股比例	100.12.31		100年度
		投資成本	帳列餘額	投資(損)益
Darfon (BVI) Corporation	100%	\$ 870,216	1,363,304	(93,677)
Darfon (Labuan) Corporation	100%	3,936,178	4,064,655	700
達泰科技股份有限公司	100%	51,969	160,489	23,606
正利投資股份有限公司	100%	100,000	84,209	(395)
達瑞光電股份有限公司	52%	104,000	83,237	(3,432)
		\$ 5,062,363	5,755,894	(73,198)

被投資公司	持股比例	99.12.31		99年度
		投資成本	帳列餘額	投資(損)益
Darfon (BVI) Corporation	100%	\$ 870,216	1,393,440	371,929
Darfon (Labuan) Corporation	100%	3,906,298	3,759,010	(227,300)
達泰科技股份有限公司	100%	51,969	166,411	32,816
正利投資股份有限公司	100%	100,000	93,745	(1,643)
達瑞光電股份有限公司	52%	104,000	86,669	(4,113)
		\$ 5,032,483	5,499,275	171,689

本公司於民國一〇〇年度及九十九年度分別對Darfon (Labuan) Corporation增資29,880千元及47,625千元。

(六)備供出售金融資產 - 非流動

被投資公司	持股比例	100.12.31	
		投資成本	帳列餘額
隆達電子股份有限公司(附註四(七))	0.72%	\$ 69,612	46,758

本公司於民國一〇〇年度因公平價值變動認列於股東權益項下之備供出售金融資產未實現損失金額為22,854千元。

(七)以成本衡量之金融資產 - 非流動

被投資公司	持股比例	99.12.31	
		投資成本	帳列餘額
隆達電子股份有限公司	0.67%	\$ 69,612	69,612

本公司為進行電源元件整合，於民國九十九年二月以每股20元認購隆達電子(股)公司(隆達公司)私募普通股2,500千股。依據證券交易法規定，本次私募之普通股除符合依證券交易法第四十三條之八規定之情形外，於交付日後三年內不得賣出。本公司於民國九十九年四月參與現金增資再增加投資19,612千元。

因隆達公司於民國一〇〇年九月二十九日於臺灣證券交易所正式掛牌交易，故本公司將其重分類至「備供出售金融資產 - 非流動」項下。

(八)無形資產

	<u>100.12.31</u>				
	<u>專利權</u>	<u>外購軟體</u>	<u>專門技術</u>	<u>商譽</u>	<u>合計</u>
原始成本：					
期初餘額	\$ -	-	-	-	-
本期增加 - 單獨取得	1,800	65,537	-	-	67,337
本期增加 - 合併取得	-	-	2,186	21,577	23,763
其他資產轉入軟體成本	-	42,983	-	-	42,983
期末餘額	<u>1,800</u>	<u>108,520</u>	<u>2,186</u>	<u>21,577</u>	<u>134,083</u>
累計攤銷：					
期初餘額	-	-	-	-	-
本期攤銷	<u>1,800</u>	<u>10,507</u>	<u>2,186</u>	-	<u>14,493</u>
期末餘額	<u>1,800</u>	<u>10,507</u>	<u>2,186</u>	-	<u>14,493</u>
帳面價值	<u>\$ -</u>	<u>98,013</u>	<u>-</u>	<u>21,577</u>	<u>119,590</u>

	<u>99.12.31</u>
	<u>專利權</u>
原始成本：	
期初餘額	\$ -
本期增加 - 單獨取得	<u>1,800</u>
期末餘額	<u>1,800</u>
累計攤銷：	
期初餘額	-
本期攤銷	<u>1,800</u>
期末餘額	<u>1,800</u>
期末帳面餘額	<u>\$ -</u>

民國一〇〇年三月二十五日取得廣順電能股份有限公司(以下簡稱廣順電能公司)100%股權，後為整合資源及提昇營運效能，於民國一〇〇年四月二十七日經董事會決議，以五月三十一日為基準日，以本公司為存續公司，合併廣順電能公司。

本公司收購廣順電能之會計處理係依照我國財務會計準則公報第二十五號「企業合併 - 購買法之會計處理」，以收購總價款減除廣順電能可辨認淨資產公平價值之差額作為商譽。

民國一〇〇年五月三十一日合併廣順電能之資產、負債及產生之商譽金額列示如下：

收購成本		\$	36,750
取得可辨認淨資產公平價值：			
現金	\$	6,377	
應收帳款		3,147	
存貨		263	
固定資產		2,466	
遞延費用		734	
專門技術		2,186	15,173
商譽		\$	<u>21,577</u>

(九)出租資產及閒置資產

1.出租資產內容如下：

	<u>100.12.31</u>	<u>99.12.31</u>
房屋及建物	\$ 40,221	40,221
減：累計折舊	<u>(11,705)</u>	<u>(10,609)</u>
	<u>\$ 28,516</u>	<u>29,612</u>

2.閒置資產內容如下：

	<u>100.12.31</u>	<u>99.12.31</u>
房屋及建物	\$ 166,160	262,379
減：累計折舊	<u>(48,353)</u>	<u>(69,203)</u>
	<u>\$ 117,807</u>	<u>193,176</u>

原帳列閒置資產項下之房屋及建物，部分已於民國一〇〇年度供營業使用，故按使用面積比例轉列固定資產。

(十)短期借款

	<u>100.12.31</u>	<u>99.12.31</u>
購料借款	<u>\$ 338,036</u>	<u>914,682</u>

民國一〇〇年度及九十九年度之短期借款利率分別為0.894%~1.2807%及0.75%~1.55%。民國一〇〇年及九十九年十二月三十一日，已取得之金融機構短期借款額度尚未動支者分別為5,157,214千元及4,324,721千元。本公司於民國一〇〇年及九十九年十二月三十一日分別開立本票3,904,350千元及4,578,250千元，作為借款額度之擔保。

(十一)長期借款

債權人	借款性質	還款說明	100.12.31		99.12.31	
			金額	利率%	金額	利率%
開發銀行	抵押借款	合約期間為98.12~103.12，\$ 本金自民國100年6月30日 起，3個月為一期，分15期 攤還本金，按月付息。截至 民國100年12月31日止，已 提前清償72,000千元，剩餘 本金自民國102年2月28日 起，3個月為一期，分8期攤 還本金，按月付息。以廠房 及土地為抵押及開立本票 500,000千元作為擔保。	144,000	1.65	270,000	1.36
玉山銀行	抵押借款	合約期間為99.11~102.11， 本金屆期一次清償，按月付 息。民國100年度已提前清 償美金14,310千元。以廠房 為抵押及開立本票 500,000千元作為擔保。	51,190	2.01	466,080	1.17
富邦銀行	抵押借款	合約期間為99.12~104.12， 本金新台幣150,000千元，屆 期一次償還，按月付息。已 於民國100年度提前全數清 償。以廠房及土地為抵押及 開立本票2,000,000千元做為 擔保。	-	-	150,000	1.40
富邦銀行	抵押借款	合約期間為100.9~104.6，本 金新台幣81,000千元及美金 27,300千元，屆期一次償 還，按月付息。以廠房及土 地為抵押及開立本票 2,000,000千元作為擔保。	907,917	1.28~1.90	-	-
減：一年內到期之長期借款			1,103,107		886,080	
			-		(54,000)	
			<u>\$ 1,103,107</u>		<u>832,080</u>	

長期借款未來應償還情形如下：

期 間	金 額
102.01.01 ~ 102.12.31	\$ 123,190
103.01.01 ~ 103.12.31	72,000
104.01.01 ~ 104.12.31	907,917
	<u>\$ 1,103,107</u>

本公司依約提供固定資產作為上述抵押借款之抵押品，請詳附註六。

(十二)職工退休金

1.確定給付退休辦法

(1)基金提撥狀況與帳載應付退休金調節如下：

	<u>100.12.31</u>	<u>99.12.31</u>
給付義務：		
既得給付義務	\$ (15,270)	(16,752)
非既得給付義務	(92,422)	(98,741)
累積給付義務	(107,692)	(115,493)
未來薪資增加之影響數	(45,459)	(47,293)
預計給付義務	(153,151)	(162,786)
退休基金資產公平價值	79,526	85,002
提撥狀況	(73,625)	(77,784)
未認列過渡性淨給付義務	3,002	3,376
未認列退休金損益	51,808	53,562
補列之應計退休金負債	(9,351)	(9,645)
應計退休金負債	<u>\$ (28,166)</u>	<u>(30,491)</u>
遞延退休金成本	<u>\$ 3,002</u>	<u>3,376</u>
未認列為退休金成本淨損失	<u>\$ 6,349</u>	<u>6,269</u>

(2)淨退休金成本組成項目如下：

	<u>100年度</u>	<u>99年度</u>
服務成本	\$ 1,128	1,357
利息成本	2,767	3,123
退休金資產實際報酬	(984)	(1,270)
攤銷數	1,518	748
淨退休金成本	<u>\$ 4,429</u>	<u>3,958</u>

(3)員工退休金負債之主要精算假設如下：

	<u>100.12.31</u>	<u>99.12.31</u>
折現率	2.00%	1.75%
未來薪資調整率	2.00%	2.00%
退休基金資產預期報酬率	2.00%	1.75%

2.確定提撥退休辦法

本公司民國一〇〇年度及九十九年度確定提撥退休金辦法下之退休金費用分別為32,835千元及29,580千元。

(十三)所得稅

- 1.本公司民國九十九年度營利事業所得稅最高稅率依民國九十八年五月二十七日公布之所得稅法修正條文，由百分之二十五調降為百分之二十，嗣依民國九十九年六月十五日公布之所得稅法修正條文，再降為百分之十七。因此，本公司民國一〇〇年度及九十九年度適用之營利事業所得稅法定稅率為百分之十七，並依「所得基本稅額條例」計算基本稅額。所得稅費用組成如下：

	100年度	99年度
當期所得稅費用	\$ 23,206	62,888
遞延所得稅	4,335	(31,239)
	\$ 27,541	31,649

- 2.損益表中所列稅前淨利依規定稅率計算之所得稅額與所得稅費用間之差異列示如下：

	100.12.31	99.12.31
稅前淨利計算之所得稅費用	\$ 32,074	107,883
依權益法認列之投資損失(利益)	12,444	(29,187)
投資抵減	(16,785)	81,943
未分配盈餘加徵10%之稅額	-	24,108
備抵評價科目本期變動數	(26,408)	(175,872)
其 他	26,216	22,774
	\$ 27,541	31,649

- 3.遞延所得稅費用(利益)主要項目如下：

	100年度	99年度
投資抵減	\$ 25,602	143,103
備抵評價科目本期變動數	(26,408)	(175,872)
其 他	5,141	1,530
	\$ 4,335	(31,239)

- 4.產生遞延所得稅資產之暫時性差異與所得稅抵減之個別所得稅影響數如下：

	100.12.31	99.12.31
遞延所得稅資產 - 流動：		
備抵存貨跌價損失	\$ 14,065	7,502
聯屬公司間未實現銷貨毛利	25,321	18,699
未實現售後服務費	16,700	24,149
其 他	12,607	18,065
	\$ 68,693	68,415
遞延所得稅資產 - 非流動：		
投資抵減	\$ 61,638	87,240
聯屬公司間未實現財產交易利益	8,269	13,343
其 他	3,199	3,544
	73,106	104,127
減：備抵評價	(25,530)	(51,938)
	\$ 47,576	52,189

5. 本公司依據產業創新條例之規定取得之研究發展支出投資抵減，可抵減當年度應納營利事業所得稅額，其抵減總額以不超過當年度應納營利事業所得稅額百分之三十為限，民國一〇〇年度依產業創新條例預計取得並用以抵減當年度應納營利事業所得稅額之投資抵減金額計9,009千元。又依據原促進產業升級條例之規定取得之投資抵減，可自當年度起五年內抵減各年度應納營利事業所得稅額，其每年得抵減總額以不超過當年度應納營利事業所得稅額百分之五十為限，惟最後一年之抵減金額不在此限。截至民國一〇〇年十二月三十一日，本公司因研究發展及人才培訓等支出依法得享受投資抵減，其尚未抵減之稅額及最後可抵減年度如下：

<u>最後可抵減年度</u>	<u>可抵減金額</u>
民國一〇一年度	\$ 7,312
民國一〇二年度	53,927
民國一〇三年度	<u>399</u>
	<u>\$ 61,638</u>

6. 兩稅合一相關資訊：

	<u>100.12.31</u>	<u>99.12.31</u>
可扣抵稅額帳戶餘額	<u>\$ 10,724</u>	<u>59,999</u>

本公司預計民國一〇〇年度盈餘分配之稅額扣抵比率為12.46%；對民國九十九年度盈餘分配之稅額扣抵比率為9.33%。

7. 未分配盈餘相關資訊：

	<u>100.12.31</u>	<u>99.12.31</u>
87年度以後之未分配盈餘	<u>\$ 275,317</u>	<u>1,200,540</u>

8. 本公司營利事業所得稅結算申報已經稅捐機關核定至民國九十七年度。

(十四) 股東權益

1. 股本及增資案

民國一〇〇年及九十九年十二月三十一日，本公司額定股本總額皆為4,000,000千元，每股面額10元，分為400,000千股，於民國一〇〇年及九十九年十二月三十一日，已發行之股份分別為318,902千股及334,902千股。

本公司於民國九十九年六月九日股東常會決議以股東股利158,378千元轉增資發行普通股計15,838千股，及員工股票紅利74,838千元轉增資發行普通股計2,308千股，員工紅利發行股數以股東會前一日收盤價並考量除權除息之影響為計算基礎，經向主管機關申報生效，此項增資案以民國九十九年七月二十六日為增資基準日，相關變更登記業已辦理完竣。

2. 庫藏股票

民國九十九年第四季本公司依證券交易法第28條之2規定，為維護股東權益而買回庫藏股共計16,000千股，買回總金額為604,602千元。本公司以民國一〇〇年三月十日為減資基準日註銷庫藏股16,000千股，已辦妥相關變更登記。

3. 資本公積

依民國一〇一年一月修正之公司法規定，資本公積需優先填補虧損後，始得以已實現之資本公積轉作資本或發放現金股利。前項所稱之已實現資本公積，包括超過票面金額發行股票所得之溢額及受領贈與之所得。依發行人募集與發行有價證券處理準則規定，得撥充資本之資本公積，每年撥充之合計金額，不得超過實收資本額百分之十。

4.特別盈餘公積

依原證券暨期貨管理委員會之規定，應就當年度發生之帳列股東權益減項淨額自當年度稅後盈餘提列相同數額之特別盈餘公積；如所提列之特別盈餘公積屬前期累積之股東權益減項金額，應自前期未分配盈餘提列相同數額之特別盈餘公積不得分派。嗣後股東權益減項數額有迴轉時，得就迴轉部分分派盈餘。

5.法定盈餘公積

依民國一〇一年一月修正之公司法規定，公司應就稅後純益提撥百分之十為法定盈餘公積，直至與資本總額相等為止。公司無虧損時，得經股東會決議，以法定盈餘公積發給新股或現金，惟以該項公積超過實收資本額百分之二十五之部分為限。

6.盈餘分配及股利政策

本公司章程規定，本公司年度總決算如有盈餘，應先提繳稅款，彌補以往虧損，次提百分之十為法定盈餘公積，並依法令規定提列或迴轉特別盈餘公積後，如尚有盈餘得依下列規定分配之：

- (1)員工紅利訂定為百分之五至百分之二十。
- (2)董事酬勞不超過百分之一。
- (3)其餘全部或部份派付股東股息及紅利。

上列員工紅利如為分配股票紅利，其對象得包括本公司國內外從屬公司員工，其條件及分配方式授權董事會或其授權之人決定之。

依本公司章程記載，本公司係屬技術及資本密集之科技事業，正值成長期，為配合長期資本規劃及滿足股東對現金流量之需求，本公司之股利政策採用剩餘股利政策，以健全公司之成長與永續經營，股利分派時為考量未來擴展營運規模及現金流量之需求，每年發放現金股利之比例不低於當年度發放現金及股票股利之百分之十。惟此項現金股利發放比例得視當年度實際獲利及營運狀況調整之。

本公司分別於民國一〇〇年六月十五日及九十九年六月九日經股東會決議配發民國九十九年度及九十八年度之每股股利、員工紅利及董事酬勞相關資訊如下：

	99年度	98年度
每股現金股利	\$ 1.5	1.2
每股股票股利	-	0.5
員工紅利 - 股票	-	74,838
員工紅利 - 現金	43,040	49,892
董事酬勞	2,152	7,796

上述盈餘分配情形與本公司董事會決議及民國九十九年度財務報表認列金額並無差異，與九十八年度財務報表認列金額並無重大差異(多估列94千元，已調整為民國九十九年度損益)，相關資訊可至公開資訊觀測站等管道查詢。

本公司以民國一〇〇年度預計可供分配之盈餘，於預計員工紅利分配成數13.5%及董事酬勞分配成數1%之內，估計民國一〇〇年度員工紅利金額為46,627千元及董事酬勞為4,341千元；民國九十九年度則以當期稅後淨利乘上預計員工紅利分配乘數20%及董事酬勞1%，估計員工紅利金額為43,040千元及董事酬勞為2,152千元，如配發股票紅利其股數計算基礎係依據股東會決議前一日之收盤價並考量除權除息之影響。惟若嗣後股東會決議實際配發金額與估列數有差異時，則視為會計估計變動，於股東會決議年度調整入帳。

(十五)普通股每股盈餘

	100年度				
	金額		加權平均 流通在外 股數(千股)	每股盈餘 (單位：新台幣元)	
	稅前	稅後		稅前	稅後
基本每股盈餘：					
屬於普通股股東之本期淨利	\$ 188,672	161,131	318,902	<u>0.59</u>	<u>0.51</u>
稀釋每股盈餘：					
具稀釋作用之潛在普通股之影響：					
員工分紅(按100年12月31日之 收盤價計算)	-	-	3,568		
屬於普通股股東之本期淨利	<u>\$ 188,672</u>	<u>161,131</u>	<u>322,470</u>	<u>0.59</u>	<u>0.50</u>

	99年度				
	金額		加權平均 流通在外 股數(千股)	每股盈餘 (單位：新台幣元)	
	稅前	稅後		稅前	稅後
基本每股盈餘：					
屬於普通股股東之本期淨利	\$ 634,606	602,957	332,758	<u>1.91</u>	<u>1.81</u>
稀釋每股盈餘：					
具稀釋作用之潛在普通股之影響：					
員工分紅(按99年12月31日之 收盤價計算)	-	-	2,980		
屬於普通股股東之本期淨利	<u>\$ 634,606</u>	<u>602,957</u>	<u>335,738</u>	<u>1.89</u>	<u>1.80</u>

(十六)金融商品資訊之揭露

1. 公平價值之資訊

本公司之非衍生性短期金融資產與負債，包括現金及約當現金、應收票據及帳款(含關係人者)、其他應收款 - 關係人、其他金融資產 - 流動、短期借款、應付票據及帳款(含關係人者)、其他應付款 - 關係人及應付費用等，係以其在資產負債表上之帳面價值為其公平價值，因此類商品到期日甚近，其帳面價值應屬估計公平價值之合理基礎。

除上述非衍生性短期金融商品外，其餘各項金融商品之帳面價值及公平價值彙總如下：

	100.12.31			99.12.31		
	帳面價值	公平價值		帳面價值	公平價值	
		公開報價決 定之金額	評價方式 估計之金額		公開報價決 定之金額	評價方式 估計之金額
金融資產：						
公平價值變動列入損益之						
金融資產：						
債券型基金	\$ -	-	-	56,124	56,124	-
存出保證金	5,528	-	5,528	3,779	-	3,779
以成本衡量之金融資產						
- 非流動	-	-	-	69,612	-	下述(4)
備供出售金融資產						
- 非流動(註)	46,758	8,381	38,377	-	-	-
金融負債：						
公平價值變動列入損益之						
金融負債：						
換匯換利合約	375	-	375	-	-	-
長期借款(含一年內 到期者)	1,103,107	-	1,103,107	886,080	-	886,080
資產負債表外金融商品：						
信用狀	-	-	18,549	-	-	26,515

(註)：大部分係屬私募之上市公司股票，其轉讓受有限制，請參閱附註四(六)(七)之說明。

本公司估計上列金融商品公平價值所使用之方法及假設如下：

- (1)債券型基金：因有活絡市場公開報價，故以市場價格為公平價值。
 - (2)換匯換利合約：係採用評價方法估計，所使用之估計與假設係與市場參與者於金融商品訂價時用以作為估計及假設之資訊相近，該資訊為本公司可取得者。
 - (3)存出保證金：因無特定到期日，故以帳面價值為公平價值。
 - (4)以成本衡量之金融資產：係投資未上市(櫃)公司股票，因未於公開市場交易，致實務上無法估計公平價值。
 - (5)上市公司股票：在公開市場上取得者，以市場價格為公平價值；私募取得者，係以相同但未受限商品之活絡市場公開報價，估計其公平價值。
 - (6)長期借款：長期借款係採浮動利率計息，故以其借款金額為其公平價值。
 - (7)信用狀：其公平價值係以合約金額為準。
- 2.本公司民國一〇〇年度及九十九年度因以評價方法估計之公平價值變動而認列為當期損失之金額分別為375千元及13,555千元。

3.財務風險資訊

(1)市場風險

本公司從事衍生性金融商品交易主係規避外幣淨資產或淨負債因匯率波動所產生之風險，因匯率變動產生之損益，大致會與被避險項目之損益相抵銷，故市場價格風險並不重大。

本公司所持有之債券基金係分類為公平價值衡量且公平價值變動認列為損益之金融資產，因此本公司須承受市場價格變動之風險。

本公司部分之銷貨及進貨係以外幣為計價單位，使本公司之外幣資產及負債暴露於市場匯率波動之風險。

(2)信用風險

本公司主要的潛在信用風險係源自於現金及約當現金、受益憑證 - 債券型基金及應收帳款等金融商品。本公司之現金存放於不同之金融機構，不會有重大之信用風險顯著集中之虞。本公司持有之債券型基金係購買信用評等優良之公司所發行的基金，不致產生重大之信用風險。

本公司為減低應收帳款信用風險，持續評估客戶之財務狀況及其應收帳款之回收可能性，並提列適當減損損失。

(3)流動性風險

本公司之資本及營運資金足以支應履行所有合約義務，故未有因無法籌措資金以履行合約義務之流動性風險。

(4)利率變動之現金流量風險

本公司之長、短期借款係屬浮動利率之債務，故市場利率變動將使其有效利率隨之變動，而使其未來現金流量產生波動，市場年利率增加1%，將使本公司未來一年現金流出增加14,411千元。

五、關係人交易

(一)關係人之名稱及關係

關係人名稱	與本公司之關係
佳世達科技股份有限公司(佳世達)	係本公司之主要法人股東
達泰科技股份有限公司(達泰)	係本公司之子公司
Darfon (BVI) Corporation (DFBVI)	係本公司之子公司
Darfon (Labuan) Corporation (DFLB)	係本公司之子公司
正方電子(深圳)有限公司(DFZ)	係本公司間接控股之子公司
Darfon Electronics Czech s.r.o. (DFC)	係本公司間接控股之子公司
Darfon America Corp. (DFA)	係本公司間接控股之子公司
蘇州達方電子有限公司(DFS)	係本公司間接控股之子公司
蘇州達方精密工業有限公司(DPS)	係本公司間接控股之子公司
淮安達方電子有限公司(DFH)	係本公司間接控股之子公司
友達光電股份有限公司(友達)	係佳世達以權益法評價之被投資公司(註)
達運精密工業(蘇州)有限公司(達運蘇州)	係友達間接控股之子公司(註)
達運精密工業(廈門)有限公司(達運廈門)	係友達間接控股之子公司(註)
全體董事、監察人、總經理及副總經理	本公司主要管理階層

(註)：佳世達於民國九十九年三月陸續出售對本公司之持股，致對本公司喪失控制力，故自民國九十九年四月一日起，友達已非本公司之關係人。附註五(二)所揭露與達運蘇州及達運廈門之銷貨交易係揭露至民國九十九年三月三十一日止。

(二)與關係人之間之重大交易事項

1.銷貨

	100年度		99年度	
	金額	佔本公司銷貨淨額%	金額	佔本公司銷貨淨額%
DFA	\$ 1,169,735	9	980,966	8
DFBVI	797,701	6	797,734	6
DFC	537,282	4	488,793	4
DFS	74,949	1	161,202	1
達運廈門	-	-	245,623	2
達運蘇州	-	-	213,137	2
其他	13,323	-	33,926	-
	\$ 2,592,990	20	2,921,381	23

本公司銷貨予關係人之交易，民國一〇〇年度及九十九年度授信期間為OA90天至月結120天，除若干帳款有延收情形；與一般銷售交易條件尚無顯著不同。

民國一〇〇年及九十九年十二月三十一日，聯屬公司間銷貨交易而遞延之未實現毛利分別為148,948千元及109,995千元，列於遞延貸項 - 聯屬公司間利益。

本公司於民國一〇〇年度及九十九年度透過DFBVI出售半成品予DFS及DFZ加工，再透過DFBVI購回成品轉售本公司之方式，對DFBVI銷貨金額分別為965,014千元及944,719千元，此項交易本公司不以進銷貨處理，已於財務報表上沖銷原認列之銷貨收入及成本，惟所產生之應收帳款及應付帳款因分別結算而分別列示。

2.應收帳款

	100.12.31		99.12.31	
	金額	佔本公司應收票據及帳款%	金額	佔本公司應收票據及帳款%
DFBVI	\$ 620,671	14	305,041	12
DFA	292,463	6	296,336	12
DFC	230,681	5	208,225	9
DFS	77,341	2	158,794	6
其他	1,873	-	1,542	-
	\$ 1,223,029	27	969,938	39

3.進貨及加工費

	100年度		99年度	
	金額	佔本公司進貨淨額%	金額	佔本公司進貨淨額%
DFBVI	\$ 9,334,457	84	9,367,337	79
達 泰	145,371	1	145,305	1
DPS	-	-	210,873	2
其 他	230	-	3,261	-
	\$ 9,480,058	85	9,726,776	82

本公司向上述關係人進貨之價格因產品規格不同，與一般交易價格無法比較；付款期限與一般交易無顯著不同，約為45天至90天。

4.應付帳款

	100.12.31		99.12.31	
	金額	佔本公司應付票據及帳款%	金額	佔本公司應付票據及帳款%
DFBVI	\$ 2,805,759	89	1,320,950	70
達 泰	33,650	1	59,021	3
DPS	-	-	37,586	2
其 他	-	-	3,147	-
	\$ 2,839,409	90	1,420,704	75

5.財產交易

本公司於民國一〇〇年度及九十九年度出售固定資產予DFBVI，出售價款分別為71,160千元及150,511千元，出售淨利益予以遞延並依該設備耐用年限分年攤提認列。

於民國一〇〇年及九十九年十二月三十一日，本公司因出售固定資產遞延之利益餘額分別為48,642千元及78,489千元，帳列其他負債。民國一〇〇年度及九十九年度攤銷遞延利益分別為24,609千元及28,072千元，列入處分固定資產利益項下。

於民國一〇〇年及九十九年十二月三十一日，對DFBVI尚未收取之應收出售固定資產款項，帳列其他應收款 - 關係人項下。

6.應收融資款

	100年度			
	最高餘額	期末餘額	利率區間	利息收入
DFBVI	\$ 915,180	757,250	1.20%	9,012
DFLB	610,120	272,610	1.20%	4,854
	\$ 1,525,300	1,029,860		13,866

	99年度			
	最高餘額	期末餘額	利率區間	利息收入
DFBVI	\$ 582,600	582,600	1.20%	304
DFLB	582,600	582,600	1.20%	1,224
	\$ 1,165,200	1,165,200		1,528

截至民國一〇〇年及九十九年十二月三十一日止，相關之應收利息分別為914千元及1,457千元。

7.租金收入

本公司出租辦公室及廠房予達泰，民國一〇〇年度及九十九年度之租金收入分別為6,137千元及6,114千元，該租金收入列於營業外收入及利益 - 什項收入項下。

8.出售材料

本公司於民國一〇〇年度及九十九年度，代採購材料出售予DFBVI及達泰，出售價款分別為566,335千元及761,343千元，出售材料之淨利益帳列「營業外收入及利益 - 什項收入」項下，尚未收取之應收出售材料款，帳列其他應收款 - 關係人項下。

9.其他應收款
本公司因出售固定資產及代採購材料出售予關係人、出租廠房予關係人及替關係人代墊款項等而產生之其他應收款項，明細如下：

	100.12.31	99.12.31
DFBVI	\$ 477,778	327,330
其他	115	94
	\$ 477,893	327,424

10.其他應付款

關係人替本公司購買固定資產及代墊各項費用，本公司尚未償付餘額之明細如下：

	100.12.31	99.12.31
DPS	\$ -	13,895
達泰	2,641	-
其他	3,517	3,368
	\$ 6,158	17,263

11.其他應收關係人款彙總

	100.12.31	99.12.31
應收短期資金融通款	\$ 1,029,860	1,165,200
應收利息	914	1,457
其他	477,893	327,424
	\$ 1,508,667	1,494,081

12.其他

本公司為關係人向銀行申請授信額度，而提供Letter of Support予貸款銀行之金額如下：

	<u>100.12.31</u>	<u>99.12.31</u>
DFS	\$ 848,120	728,250
DFH	454,350	145,650
DPS	151,450	-
	<u>\$ 1,453,920</u>	<u>873,900</u>

(三)主要管理階層薪酬總額

本公司給付董事、總經理及副總經理等主要管理階層薪酬總額之有關資訊如下：

	<u>100年度</u>	<u>99年度</u>
薪 資	\$ 39,302	40,076
獎金及特支費	14,498	16,889
員工紅利	18,242	17,216
	<u>\$ 72,042</u>	<u>74,181</u>

上述金額包含董事酬勞及員工紅利估列數，詳細估列方式詳「股東權益」項下之說明。

六、質押之資產

		<u>帳面價值</u>	
<u>抵質押之資產</u>	<u>抵質押擔保標的</u>	<u>100.12.31</u>	<u>99.12.31</u>
土地及廠房	長期借款額度	\$ 1,974,509	2,131,136
定 存 單	保稅倉庫押金等	662	662
		<u>\$ 1,975,171</u>	<u>2,131,798</u>

上列廠房包括列於固定資產、出租資產及閒置資產之廠房；定存單列於其他金融資產 - 流動項下。

七、重大承諾事項及或有事項

(一)民國一〇〇年及九十九年十二月三十一日，本公司為購買機器設備及原料已開出而尚未使用信用狀分別為18,549千元及26,515千元。

(二)民國一〇〇年及九十九年十二月三十一日，本公司為關稅記帳保證等目的，請金融機構提供保證之金額分別為10,100千元及13,100千元。

(三)民國一〇〇年及九十九年十二月三十一日，本公司因應收帳款債權移轉交易而開立之擔保本票請詳附註四(二)「應收票據及帳款淨額」之下說明。

(四)本公司於民國一〇〇年及九十九年十二月三十一日開立本票供借款之擔保，請詳附註四(十)「短期借款」及附註四(十一)「長期借款」之下說明。

八、重大之災害損失：無。

九、重大之期後事項：無。

十、其他

(一)用人、折舊及攤銷費用依其功能別彙總如下：

性質別	功能別	100年度			99年度		
		屬於營業成本者	屬於營業費用者	合計	屬於營業成本者	屬於營業費用者	合計
用人費用							
薪資費用		187,001	578,235	765,236	226,520	593,066	819,586
勞健保費用		15,055	42,879	57,934	15,007	36,205	51,212
退休金費用		7,720	29,544	37,264	8,106	25,432	33,538
其他用人費用		16,747	44,916	61,663	14,156	46,302	60,458
折舊費用		120,525	142,528	263,053	122,022	140,873	262,895
攤銷費用		60,133	31,389	91,522	298	51,908	52,206

(註)民國一〇〇年度及九十九年度出租及閒置資產折舊費用分別為5,624千元及8,257千元，帳列營業外費用及損失 - 什項支出項下。

(二)本公司具重大影響之外幣金融資產及負債資訊如下：

單位：千元

金融資產：	100.12.31			99.12.31		
	外幣	匯率	新台幣	外幣	匯率	新台幣
貨幣性項目						
美金	\$ 131,474	30.290	3,982,347	134,098	29.13	3,906,272
日幣	16,310	0.3906	6,371	17,388	0.3582	6,228
採權益法之長期股權投資						
美金	179,200	30.290	5,427,968	176,848	29.13	5,152,450
金融負債：						
貨幣性項目						
美金	137,087	30.290	4,152,363	101,426	29.13	2,954,545
日幣	70,161	0.3906	27,405	158,970	0.3582	56,943

(三)採用IFRSs揭露事項

本公司已於合併財務報表揭露IFRSs相關資訊。

十一、附註揭露事項

(一)重大交易事項相關資訊：

民國一〇〇年度，本公司依證券發行人財務報告編製準則之規定，應再揭露之重大交易事項相關資訊如下：

1.資金貸與他人：

單位：新台幣千元

編號	貸出資金之公司	貸與對象	往來科目	本期最高餘額	期末餘額	本期實際動支餘額	利率區間	資金貸與性質	業務往來金額	有短期融通資金必要之原因	提列備抵呆帳金額	擔保品		對個別對象資金貸與限額(註)	資金貸與總限額(註)
												名稱	價值		
1	本公司	DFBVI	其他應收款	908,700	-	-	1.2%	短期資金融通	797,701	營業週轉	-	-	-	881,061	3,524,246
2	本公司	DFLB	其他應收款	605,800	-	-	1.2%	短期資金融通	-	營業週轉	-	-	-	881,061	3,524,246
3	本公司	DFBVI	其他應收款	757,250	757,250	757,250	1.56%	短期資金融通	797,701	營業週轉	-	-	-	881,061	3,524,246
4	本公司	DFLB	其他應收款	272,610	757,250	272,610	1.56%	短期資金融通	-	營業週轉	-	-	-	881,061	3,524,246

(註)資金貸與他人總額以本公司最近期經會計師簽證或核閱之財務報表之淨值40%為限；有短期融通最近期資金必要之子公司，以不超過本公司最近期經會計師簽證或核閱財務報表淨值10%為限。

2.為他人背書保證：無。

3.期末持有有價證券情形：

單位：新台幣千元/千股/千單位

持有 之公司	有價證券 種類及名稱	與有價證券 發行人之關係	帳 列 科 目	期 末				備註
				股 數	帳面金額	持股比率	市價/淨值	
本公司	DFBVI股票	係本公司之子公司	採權益法之長期股 權投資	-	1,363,304	100.00%	1,363,304	-
本公司	DFLB股票	係本公司之子公司	採權益法之長期股 權投資	-	4,064,655	100.00%	4,064,655	-
本公司	達泰股票	係本公司之子公司	採權益法之長期股 權投資	11,409	160,489	100.00%	160,489	-
本公司	正利股票	係本公司之子公司	採權益法之長期股 權投資	10,000	84,209	100.00%	84,209	-
本公司	達瑞股票	係本公司之子公司	採權益法之長期股 權投資	10,400	83,237	52.00%	83,237	-
本公司	隆達股票	-	備供出售金融資產 - 非流動	3,037	46,758	0.72%	46,758	-

4.累積買進或賣出同一有價證券之金額達新台幣一億元或實收資本額百分之二十以上者：

單位：新台幣千元

買、賣 之公司	有價證券 種類及名稱	帳列 科目	交易 對象	關 係	期 初		買 入		賣 出				評 價 (損)益	期 末	
					股 數	金 額	股 數	金 額	股 數	售 價	帳面成本	處分損益		股 數	金 額
本公司	寶來得實價債券基金	公平價值變動列入損益之金融資產	寶來投信	-	525	6,048	113,614	1,311,000	114,139	1,317,387	1,317,387	-	343	-	-
本公司	復華貨幣市場基金	公平價值變動列入損益之金融資產	復華投信	-	-	-	17,289	240,000	17,289	240,115	240,115	-	115	-	-

5.取得不動產之金額達新台幣一億元或實收資本額百分之二十以上者：無。

6.處分不動產之金額達新台幣一億元或實收資本額百分之二十以上者：無。

7.與關係人進、銷貨之金額達新台幣一億元或實收資本額百分之二十以上者：

單位：新台幣千元

進(銷)貨 之公司	交易對象	關 係	交 易 情 形				交易條件與一般交易不同之情形及原因		應收(付)票據、帳款		備 註
			進 (銷) 貨	金 額	佔總進 (銷)貨 之比率	授信期間	單 價	授信期間	餘 額	佔總應收 (付)票據、帳 款之比率	
本公司	DFC	請詳附註五	(銷)貨	(537,282)	(4)%	月結120天	與一般交易無顯著不同	一般交易為OA90天至月結120天	230,681	5%	
本公司	DFA	請詳附註五	(銷)貨	(1,169,735)	(9)%	OA90天	與一般交易無顯著不同	一般交易為OA90天至月結120天	292,463	6%	
本公司	DFBVI	請詳附註五	(銷)貨	(797,701)	(6)%	月結90天	與一般交易無顯著不同	一般交易為OA90天至月結120天	620,671	14%	
本公司	DFBVI	請詳附註五	進貨	9,334,457	84%	OA90天	註I	一般交易為45天至90天	(2,805,759)	(89)%	
本公司	達泰	請詳附註五	進貨	145,371	1%	OA45天	註I	一般交易為45天至90天	(33,650)	(1)%	

註I：商品尺寸因產品規格不同，無一般交易價格可供比較。

8.應收關係人款項達新台幣一億元或實收資本額百分之二十以上者：

單位：新台幣千元

帳列應收款項之公司	交易對象	關係	應收關係人款項餘額	週轉率	逾期應收關係人款項		應收關係人款項期後收回金額	提列備抵呆帳金額
					金額	處理方式		
本公司	DFBVI(帳款)	請詳附註五	620,671	1.72	95,300	-	377,188	-
本公司	DFBVI(融資)	請詳附註五	757,250	-	-	-	-	-
本公司	DFBVI(其他)	請詳附註五	477,778	-	-	-	-	-
本公司	DFLB	請詳附註五	272,610	-	-	-	-	-
本公司	DFC	請詳附註五	230,681	2.45	87,108	-	111,992	-
本公司	DFA	請詳附註五	292,463	3.97	39,957	-	166,811	-

9.從事衍生性商品交易：

民國一〇〇年度，本公司從事衍生性金融商品交易資訊，請詳財務報表附註四(三)說明。

(二)轉投資事業相關資訊：

1.被投資公司名稱、所在地區...等相關資訊：

單位：新台幣千元/千股

投資公司名稱	被投資公司名稱	所在地區	主要營業項目	原始投資金額		期末持有			被投資公司本期損益	本期認列之投資損益	備註
				本期期末	上期期末	股數	比率	帳面金額			
本公司	DFBVI	BVI	電子產品之買賣	870,216	870,216	-	100.00%	1,363,304	(93,677)	(93,677)	本公司之子公司
本公司	DFLB	馬來西亞	投資控股	3,936,178	3,906,298	-	100.00%	4,064,655	700	700	本公司之子公司
本公司	達泰	台灣	低溫共燒陶瓷之製造及買賣	51,969	51,969	11,409	100.00%	160,489	23,606	23,606	本公司之子公司
本公司	正利	台灣	投資控股	100,000	100,000	10,000	100.00%	84,209	(395)	(395)	本公司之子公司
本公司	達瑞	台灣	電子產品之生產	104,000	104,000	10,400	52.00%	83,237	(6,600)	(3,432)	本公司之子公司
正利	達瑞	台灣	電子產品之生產	40,600	39,300	4,060	20.30%	32,494	(6,600)	(1,557)	本公司之子公司
DFBVI	DFS	大陸	本公司主要產品之生產銷售	531,413	531,413	-	52.81%	1,384,421	(12,678)	(6,695)	本公司間接控股之子公司
DFBVI	DFZ	大陸	本公司主要產品之生產銷售	90,484	90,484	-	17.50%	41,634	(136,804)	(23,941)	本公司間接控股之子公司
DFBVI	DSO	大陸	本公司主要產品之生產銷售	143,625	143,625	-	41.67%	144,286	3,984	1,660	本公司間接控股之子公司
DFLB	DFS	大陸	本公司主要產品之生產銷售	585,990	585,990	-	47.19%	1,138,417	(12,678)	(5,983)	本公司間接控股之子公司
DFLB	DFZ	大陸	本公司主要產品之生產銷售	426,566	426,566	-	82.50%	494,888	(136,804)	(112,863)	本公司間接控股之子公司
DFLB	DSO	大陸	本公司主要產品之生產銷售	201,075	201,075	-	58.33%	232,415	3,984	2,324	本公司間接控股之子公司
DFLB	DFH	大陸	本公司主要產品之生產銷售	1,407,525	1,378,800	-	100.00%	1,646,529	124,886	124,886	本公司間接控股之子公司
DFLB	DFC	捷克	電子產品之買賣	299	299	-	100.00%	32,943	10,737	10,737	本公司間接控股之子公司
DFLB	DFA	美國	電子產品之買賣	6,364	6,364	-	100.00%	17,881	3,325	3,325	本公司間接控股之子公司
DFLB	DFK	韓國	電子產品之買賣	1,781	1,781	-	100.00%	9,995	1,856	1,856	本公司間接控股之子公司
DFLB	DPH	BVI	投資控股	834,461	834,461	-	100.00%	491,261	(23,583)	(23,583)	本公司間接控股之子公司
DPH	DPS	大陸	模具開發製造	979,523	979,523	-	100.00%	551,162	(22,446)	(22,446)	本公司間接控股之子公司

2.資金貸與他人：

單位：新台幣千元

編號	貸出資金之公司	貸與對象	往來科目	本期最高餘額	期末餘額	本期實際動支餘額	利率區間	資金貸與性質	業務往來金額	有短期融通資金必要之原因	提列備抵呆帳金額	擔保品		對個別對象資金貸與限額	資金貸與總限額
												名稱	價值		
1	DFBVI	DFS	其他應收款	908,700	-	-	1.20%	短期融通資金	-	營業週轉	-	-	-	881,061	3,524,246
2	DFBVI	DFS	其他應收款	757,250	757,250	757,250	1.56%	短期融通資金	-	營業週轉	-	-	-	881,061	3,524,246
3	DFLB	DPS	其他應收款	605,800	-	-	1.20%	短期融通資金	-	營業週轉	-	-	-	881,061	3,524,246
4	DFLB	DPS	其他應收款	272,610	757,250	272,610	1.56%	短期融通資金	-	營業週轉	-	-	-	881,061	3,524,246
5	DFS	DPS	其他應收款	188,388	-	-	4.779%	短期融通資金	-	營業週轉	-	-	-	1,166,404	1,166,404
6	DFS	DPS	其他應收款	48,068	48,068	48,068	3.30%	短期融通資金	-	營業週轉	-	-	-	1,166,404	1,166,404
7	DFS	DPS	其他應收款	144,204	48,068	48,068	3.30%	短期融通資金	-	營業週轉	-	-	-	1,166,404	1,166,404
8	DSO	DPS	其他應收款	144,204	144,204	144,204	5.454%	短期融通資金	-	營業週轉	-	-	-	150,681	150,681

(註一)資金貸與他人之總額及對個別對象貸放之限額分別為最終母公司最近期經會計師查核簽證或核閱之財務報表淨值40%及10%。

(註二)資金貸與他人之總額及對個別對象貸放之限額為DFS最近期之財務報表淨值40%。

(註三)資金貸與他人之總額及對個別對象貸放之限額為DSO最近期之財務報表淨值40%。

3.為他人背書保證：無。

4.期末持有有價證券情形：

單位：新台幣千元/千股/千單位

持有之公司	有價證券種類及名稱	與有價證券發行人之關係	帳列科目	期 末				備 註
				股 數	帳面金額	持股比率	市價/淨值	
DFBVI	DFS股權	係DFBVI之子公司	採權益法之長期股權投資	-	1,384,421	52.81%	1,384,421	-
DFBVI	DFZ股權	係DFBVI採權益法評價之被投資公司	採權益法之長期股權投資	-	41,634	17.50%	41,634	-
DFBVI	DSO股權	係DFBVI採權益法評價之被投資公司	採權益法之長期股權投資	-	144,286	41.67%	144,286	-
DFLB	DFS股權	係DFLB採權益法評價之被投資公司	採權益法之長期股權投資	-	1,138,417	47.19%	1,138,417	-
DFLB	DFZ股權	係DFLB之子公司	採權益法之長期股權投資	-	494,888	82.50%	494,888	-
DFLB	DFH股權	係DFLB之子公司	採權益法之長期股權投資	-	1,646,529	100.00%	1,646,529	-
DFLB	DSO股權	係DFLB之子公司	採權益法之長期股權投資	-	232,415	58.33%	232,415	-
DFLB	DFC股權	係DFLB之子公司	採權益法之長期股權投資	-	32,943	100.00%	32,943	-
DFLB	DFA股權	係DFLB之子公司	採權益法之長期股權投資	-	17,881	100.00%	17,881	-
DFLB	DFK股權	係DFLB之子公司	採權益法之長期股權投資	-	9,995	100.00%	9,995	-
DFLB	DPH股權	係DFLB之子公司	採權益法之長期股權投資	-	491,261	100.00%	491,261	-
DPH	DPS股權	係DPH之子公司	採權益法之長期股權投資	-	551,162	100.00%	551,162	-
正利	達瑞股權	係正利採權益法評價之被投資公司	採權益法之長期股權投資	4,060	-	20.30%	32,494	-
正利	達由股權	係正利採成本法評價之被投資公司	採成本法之長期股權投資	600	6,000	3.45%	6,000	-
正利	隆達股權	-	備供出售金融資產 - 非流動	1,215	18,704	0.29%	18,704	-
正利	安泰ING債券基金	-	公平價值變動列入損益之金融資產 - 流動	1,216	19,133	-	19,133	-
達瑞	寶來得寶基金	-	公平價值變動列入損益之金融資產 - 流動	3,477	40,292	-	40,292	-

5. 累積買進或賣出同一有價證券之金額達新台幣一億元或實收資本額百分之二十以上者：無。
6. 取得不動產之金額達新台幣一億元或實收資本額百分之二十以上者：無。
7. 處分不動產之金額達新台幣一億元或實收資本額百分之二十以上者：無。
8. 與關係人進、銷貨之金額達新台幣一億元或實收資本額百分之二十以上者：

單位：新台幣千元

進(銷)貨之公司	交易對象	關係	交易情形				交易條件與一般交易不同之情形及原因		應收(付)票據、帳款		備註
			進(銷)貨	金額	佔總進(銷)貨之比率	授信期間	單價	授信期間	餘額	佔總應收(付)票據、帳款之比率	
DFBVI	本公司	係DFBVI之母公司	(銷)貨	(9,334,457)	(79)%	OA90天	註2	一般交易為45天至90天	2,805,759	60%	
DFBVI	DFS	係DFBVI之子公司	(銷)貨	(2,049,570)	(17)%	OA90天	註1	註1	1,638,833	35%	
DFBVI	DFZ	係DFBVI之子公司	(銷)貨	(494,922)	(4)%	OA90天	註1	註1	184,828	4%	
DFBVI	本公司	係DFBVI之母公司	進貨	797,701	7%	月結90天	與一般交易並無顯著不同	一般交易為OA90天至月結120天	(620,671)	(13)%	
DFBVI	DFS	係DFBVI之子公司	進貨	8,896,002	76%	OA90天	註1	註1	(2,127,273)	(44)%	
DFBVI	DFZ	係DFBVI之子公司	進貨	774,893	7%	OA90天	註1	註1	(242,193)	(5)%	
DFBVI	DSO	係DFBVI之子公司	進貨	220,539	2%	OA90天	註1	註1	(119,635)	(2)%	
DFBVI	DFH	係DFBVI之子公司	進貨	995,025	9%	OA90天	註1	註1	(326,725)	(7)%	
DFS	DFBVI	係DFS之母公司	(銷)貨	(8,896,002)	(41)%	OA90天	與一般交易並無顯著不同	一般交易為OA30天至OA120天	2,127,273	40%	
DFS	DFZ	係DFBVI之子公司	(銷)貨	(374,347)	(2)%	OA360天	與一般交易並無顯著不同	一般交易為OA30天至OA120天	214,676	4%	
DFS	DFH	係DFS之聯屬公司	(銷)貨	(214,344)	(1)%	月結90天	與一般交易並無顯著不同	一般交易為OA30天至OA120天	198,519	4%	
DFS	DFBVI	係DFS之母公司	進貨	2,049,570	10%	OA90天	註2	註2	(1,638,833)	(27)%	
DFS	DPS	係DFS之聯屬公司	進貨	610,734	3%	月結90天	註2	註2	(221,547)	(4)%	
DFS	DSO	係DFS之聯屬公司	進貨	152,327	1%	OA90天	註2	註2	(91,620)	(2)%	
DFZ	DFBVI	係DFZ之母公司	(銷)貨	(774,893)	(38)%	OA90天	與一般交易並無顯著不同	一般交易為月結30天至OA120天	242,193	36%	
DFZ	DFBVI	係DFZ之母公司	進貨	494,922	24%	OA90天	註2	一般交易為月結30天至OA120天	(184,828)	(30)%	
DFZ	DFS	係DFBVI之子公司	進貨	374,347	18%	OA360天	註1	註1	(214,676)	(35)%	
DSO	DFBVI	係DFBVI之子公司	(銷)貨	(220,539)	(57)%	OA90天	與一般交易並無顯著不同	與一般交易相同	119,635	54%	
DSO	DFS	係DFBVI之子公司	(銷)貨	(152,327)	(39)%	OA90天	與一般交易並無顯著不同	與一般交易相同	91,620	42%	
DFH	DFBVI	係DFBVI之子公司	(銷)貨	(995,025)	(35)%	OA90天	與一般交易並無顯著不同	一般交易為OA30天至OA120天	326,725	31%	
DFH	DFS	係DFH之聯屬公司	進貨	214,344	8%	月結90天	註2	註2	(198,519)	(18)%	
DPS	DFS	係DFBVI之子公司	(銷)貨	(610,734)	(62)%	月結90天	與一般交易並無顯著不同	一般交易為OA30天至OA120天	221,547	48%	
DFC	本公司	係DFC之最終母公司	進貨	537,282	100%	月結120天	與一般交易並無顯著不同	一般交易為OA90天至月結120天	(230,681)	(88)%	

註1：該商品交易並無其他一般交易可供比較。

註2：商品尺寸因產品規格不同，無一般交易價格可供比較。

9.應收關係人款項達新台幣一億元或實收資本額百分之二十以上者：

單位：新台幣千元

帳列應收款項之公司	交易對象	關係	應收關係人款項餘額	週轉率	逾期應收關係人款項		應收關係人款項期後收回金額	提列備抵呆帳金額
					金額	處理方式		
DFBVI	本公司	係DFBVI之母公司	2,805,759	4.46	2,270,142	-	-	-
DFBVI	DFS	係DFBVI之子公司	1,638,833	1.44	267,513	-	-	-
DFBVI	DFZ	係DFBVI之子公司	184,828	2.76	71,592	-	-	-
DFS	DFBVI	係DFS之聯屬公司	2,127,273	5.63	1,002,151	-	4,645	-
DFS	DFZ	係DFBVI之子公司	214,676	1.93	97,608	-	7,045	-
DFS	DFH	係DFBVI之子公司	198,519	1.31	105,739	-	6,795	-
DFZ	DFBVI	係DFZ之母公司	242,193	3.44	111,251	-	-	-
DPS	DFS	係DFBVI之子公司	221,547	3.80	132,928	-	-	-
DSO	DFBVI	係DSO之聯屬公司	119,635	1.11	31,074	-	2,080	-
DFH	DFBVI	係DFH之聯屬公司	326,725	4.82	169,611	-	-	-

10.從事衍生性商品交易：無。

(三)大陸投資資訊：

1.轉投資大陸地區之事業相關資訊

單位：新台幣千元/美金千元

大陸被投資公司名稱	主要營業項目	實收資本額	投資方式	本期末自台灣匯出累積投資金額	本期匯出或收回投資金額		本期末自台灣匯出累積投資金額	本公司直接或間接投資之持股比例	本期認列投資(損)益	期末投資帳面價值	截至本期末已匯回投資收益
					匯出	收回					
蘇州達方電子有限公司(DFS)	本公司主要產品之生產銷售	1,309,285 (USD43,225)	註一、三	1,178,281 (USD38,900)	-	-	1,178,281 (USD38,900)	100%	(12,678) 註二	2,522,838	-
正方電子(深圳)有限公司(DFZ)	本公司主要產品之生產銷售	545,220 (USD18,000)	註一	545,220 (USD18,000)	-	-	545,220 (USD18,000)	100%	(136,804) 註二	536,522	-
蘇州達方光電科技有限公司(DSO)	本公司主要產品之生產銷售	363,480 (USD12,000)	註一	363,480 (USD12,000)	-	-	363,480 (USD12,000)	100%	3,984 註二	376,701	-
淮安達方電子有限公司(DFH)	本公司主要產品之生產銷售	1,484,210 (USD49,000)	註一	1,453,920 (USD48,000)	30,290 (USD1,000)	-	1,484,210 (USD49,000)	100%	124,886 註二	1,646,529	-
蘇州達方精密工業有限公司(DPS)	模具開發製造	1,032,889 (USD34,100)	註一	879,925 (USD29,050)	-	-	879,925 (USD29,050)	100%	(22,446) 註二	551,162	-

註一：透過第三地區投資設立公司再投資大陸公司。

註二：係依據被投資公司經會計師查核之財務報表認列。

註三：包含美金4,325千元之盈餘轉增資。

本期末累計自台灣匯出赴大陸地區投資金額	經濟部投審會核准投資金額	依經濟部投審會規定赴大陸地區投資限額
4,451,116 (USD 146,950)	5,298,964 (USD 174,875)	(註)

上述台幣數係按100年12月31日，台幣對美金之匯率30.29換算。

(註)本公司業已取得企業營運總部認證書，故無大陸地區投資限額之限制。

2.重大交易事項

本公司民國一〇〇年度與大陸被投資公司直接或間接之重大交易事項，請詳「重大交易事項相關資訊」及「轉投資事業相關資訊」項下說明。

十二、部門別財務資訊

營運部門資訊請詳經會計師查核之合併財務報表。

聲 明 書

本公司民國一〇〇年度（自民國一〇〇年一月一日至一〇〇年十二月三十一日止）依「關係企業合併營業報告書關係企業合併財務報表及關係報告書編製準則」應納入編製關係企業合併財務報表之公司與依財務會計準則公報第七號應納入編製母子公司合併財務報表之公司均相同，且關係企業合併財務報表所應揭露相關資訊於前揭母子公司合併財務報表中均已揭露，爰不再另行編製關係企業合併財務報表。

特此聲明

公司名稱：達方電子股份有限公司



董 事 長：李 錫 華



日 期：民國一〇一年三月一日

會計師查核報告

達方電子股份有限公司董事會 公鑒：

達方電子股份有限公司及其子公司民國一〇〇年及九十九年十二月三十一日之合併資產負債表，暨截至各該日止之民國一〇〇年度及九十九年度之合併損益表、合併股東權益變動表及合併現金流量表，業經本會計師查核竣事。上開合併財務報表之編製係管理階層之責任，本會計師之責任則為根據查核結果對上開財務報表表示意見。達方電子股份有限公司列入上開合併財務報表之子公司中，有關Darfon Electronics Czech s.r.o.之財務報表未經本會計師查核，而係由其他會計師查核，因此，本會計師對上開合併財務報表所表示之意見中，有關Darfon Electronics Czech s.r.o.財務報表所列之金額，係依據其他會計師之查核報告。Darfon Electronics Czech s.r.o.民國一〇〇年及九十九年十二月三十一日之資產總額分別為284,307千元及256,155千元，分別佔合併資產總額之1.39%及1.25%，民國一〇〇年度及九十九年度之營業收入淨額分別為654,461千元及644,830千元，分別佔合併營業收入淨額2.39%及2.17%。

本會計師係依照會計師查核簽證財務報表規則及我國一般公認審計準則規劃並執行查核工作，以合理確信合併財務報表有無重大不實表達。此項查核工作包括以抽查方式獲取合併財務報表所列金額及所揭露事項之查核證據、評估管理階層編製合併財務報表所採用之會計原則及所作之重大會計估計，暨評估財務報表整體之表達。本會計師相信此項查核工作及其他會計師之查核報告可對所表示之意見提供合理之依據。

依本會計師之意見，基於本會計師之查核結果及其他會計師之查核報告，第一段所述合併財務報表在所有重大方面係依照證券發行人財務報告編製準則及我國一般公認會計原則編製，足以允當表達達方電子股份有限公司及其子公司民國一〇〇年及九十九年十二月三十一日之合併財務狀況，暨截至各該日止之民國一〇〇年度及九十九年度之合併經營成果與合併現金流量。

安侯建業聯合會計師事務所

張惠貞



會計師：

施威銘



證券主管機關：(88)台財證(六)第18311號

核准簽證文號：金管證六字第0950103298號

民國一〇一年三月一日

達方電子股份有限公司及其子公司

合併資產負債表

民國一〇〇年及九十九年十二月三十一日

單位:新台幣千元

	100.12.31		99.12.31	
	金額	%	金額	%
資 產				
流動資產：				
1100 現金及約當現金	\$ 754,347	4	1,489,056	7
1310 公平價值變動列入損益之金融資產 - 流動	59,425	-	122,140	1
1140 應收票據及帳款淨額	6,457,154	31	5,628,953	28
1150 應收帳款 - 關係人	33,024	-	38,522	-
1188 其他應收款 - 關係人	-	-	34,797	-
1190 其他金融資產 - 流動	139,589	1	235,397	1
1210 存貨淨額	3,686,633	18	3,279,567	16
1250 預付費用及其他流動資產	616,511	3	442,732	2
1286 遞延所得稅資產 - 流動	68,693	-	68,415	-
流動資產合計	11,815,376	57	11,339,579	55
基金及投資：				
1450 備供出售金融資產 - 非流動	65,462	-	-	-
1480 以成本法衡量之金融資產 - 非流動	6,000	-	103,457	1
基金及投資合計	71,462	-	103,457	1
固定資產：				
1501 土地	445,367	2	445,385	2
1521 房屋及建築	5,961,533	29	5,603,446	28
1531 機器設備	6,821,223	34	7,107,188	35
1561 辦公設備	332,253	2	300,292	1
1681 其他設備	480,268	2	487,440	2
1670 在建工程及預付設備款	170,377	1	232,887	1
	14,211,021	70	14,176,638	69
1599 減：累計減損	(89,685)	-	(95,476)	-
15x9 累積折舊	(6,130,628)	(30)	(5,719,734)	(28)
固定資產淨額	7,990,708	40	8,361,428	41
17xx 無形資產	228,282	1	103,014	1
其他資產：				
1811 閒置資產	117,807	1	193,176	1
1820 存出保證金	30,209	-	20,879	-
1830 遞延費用及其他資產	217,466	1	244,368	1
1860 遞延所得稅資產 - 非流動	47,576	-	52,189	-
其他資產合計	413,058	2	510,612	2
資產總計	\$ 20,518,886	100	20,418,090	100
負債及股東權益				
流動負債：				
2100 短期借款	\$ 1,670,799	8	2,001,511	10
2120 應付票據及帳款	6,941,239	34	6,454,222	32
2150 應付帳款 - 關係人	44,122	-	40,400	-
2183 公平價值變動列入損益之金融負債 - 流動	375	-	4,373	-
2170 應付費用及其他流動負債	1,843,222	9	2,109,959	10
2190 其他應付款 - 關係人	21,482	-	17,140	-
2270 一年內到期長期借款	-	-	54,000	-
流動負債合計	10,521,239	51	10,681,605	52
2420 長期借款	1,103,107	5	832,080	5
28XX 其他負債	39,586	-	35,849	-
負債合計	11,663,932	56	11,549,534	57
股東權益：				
3110 普通股股本	3,189,020	16	3,349,020	16
3210 資本公積 - 發行溢價	4,471,758	22	4,696,116	23
3310 法定盈餘公積	567,988	3	507,692	2
3320 特別盈餘公積	327,461	2	-	-
3351 累積盈餘	275,317	1	1,200,540	6
3420 累積換算調整數	17,414	-	(321,192)	(1)
3430 未認列為退休金成本之淨損失	(6,349)	-	(6,269)	-
3451 備供出售金融資產未實現損失	(31,995)	-	-	-
3510 庫藏股票	-	-	(604,602)	(3)
	8,810,614	44	8,821,305	43
3610 少數股權	44,340	-	47,251	-
股東權益合計	8,854,954	44	8,868,556	43
重大承諾事項及或有事項				
負債及股東權益總計	\$ 20,518,886	100	20,418,090	100

董事長：



經理人：



會計主管：



達方電子股份有限公司及其子公司

合併損益表

民國一〇〇年及九十九年一月一日至十二月三十一日

單位:新台幣千元

	100年度		99年度	
	金額	%	金額	%
4000 營業收入淨額	\$ 27,375,573	100	29,664,951	100
5000 營業成本	(24,511,723)	(90)	(26,193,405)	(88)
營業毛利	2,863,850	10	3,471,546	12
營業費用：				
6100 推銷費用	(1,080,046)	(4)	(1,198,140)	(4)
6200 管理費用	(641,723)	(2)	(620,146)	(2)
6300 研究發展費用	(920,005)	(3)	(855,036)	(3)
	(2,641,774)	(9)	(2,673,322)	(9)
6900 營業淨利	222,076	1	798,224	3
營業外收入及利益：				
7110 利息收入	19,798	-	19,979	-
7130 處分固定資產利益	29,269	-	4,548	-
7160 兌換利益淨額	39,143	-	34,127	-
7480 什項收入	66,405	-	57,602	-
	154,615	-	116,256	-
營業外費用及損失：				
7510 利息費用	(85,827)	-	(93,645)	-
7530 處分固定資產損失	(43,476)	-	(36,488)	-
7640 金融資產評價損失	(15,347)	-	(17,111)	-
7880 什項支出	(30,892)	-	(15,025)	-
	(175,542)	-	(162,269)	-
7900 本期稅前淨利	201,149	1	752,211	3
8110 所得稅費用	(41,846)	-	(151,496)	(1)
9600 合併總淨利	\$ 159,303	1	600,715	2
歸屬予：				
母公司股東	\$ 161,131	1	602,957	2
少數股權	(1,828)	-	(2,242)	-
	\$ 159,303	1	600,715	2
每股盈餘(單位：新台幣元)				
9750 基本稅後每股盈餘	\$ 0.51		1.81	
9850 稀釋稅後每股盈餘	\$ 0.50		1.80	

董事長：



經理人：



會計主管：



遠方電子股份有限公司及其子公司

合併資產負債變動表

民國一〇〇〇年及九十九年十二月三十一日

單位:新台幣千元

	普通股 股本	資本公積 - 發行溢價	法定盈 餘公積	特別盈 餘公積	累積盈餘	累積換算 調整數	未認列為 退休金成本 之淨損失	備供出售 金融商品 未實現損失	庫藏股票	少數股權	合計
民國九十九年一月一日期初餘額	\$ 3,167,558	4,644,362	421,074	-	1,222,686	78,137	-	-	-	49,756	9,583,573
購入庫藏股	-	-	-	-	-	-	-	-	(604,602)	-	(604,602)
盈餘指撥及分配(註1):											
提列法定盈餘公積	-	-	86,618	-	(86,618)	-	-	-	-	-	-
股東股利 - 股票	158,378	-	-	-	(158,378)	-	-	-	-	-	-
股東股利 - 現金	-	-	-	-	(380,107)	-	-	-	-	-	(380,107)
員工紅利轉增資	23,084	51,754	-	-	-	-	-	-	-	-	74,838
未認列為退休金成本之淨損失	-	-	-	-	-	-	(6,269)	-	-	-	(6,269)
購買子公司股權	-	-	-	-	-	-	-	-	-	(263)	(263)
累積換算調整數本期變動數	-	-	-	-	-	(399,329)	-	-	-	-	(399,329)
民國九十九年度合併總淨利	-	-	-	-	602,957	-	-	-	-	(2,242)	600,715
民國九十九年十二月三十一日餘額	3,349,020	4,696,116	507,692	-	1,200,540	(321,192)	(6,269)	-	(604,602)	47,251	8,868,556
庫藏股註銷	(160,000)	(224,358)	-	-	(220,244)	-	-	-	604,602	-	-
盈餘指撥及分配(註2):											
提列法定盈餘公積	-	-	60,296	-	(60,296)	-	-	-	-	-	-
提列特別盈餘公積	-	-	-	327,461	(327,461)	-	-	-	-	-	-
股東股利 - 現金	-	-	-	-	(478,353)	-	-	-	-	-	(478,353)
未認列為退休金成本之淨損失	-	-	-	-	-	-	(80)	-	-	-	(80)
備供出售金融資產未實現損失增加	-	-	-	-	-	-	-	(31,995)	-	-	(31,995)
累積換算調整數本期變動數	-	-	-	-	-	338,606	-	-	-	-	338,606
民國一〇〇〇年度合併總淨利	-	-	-	-	161,131	-	-	-	-	(1,828)	159,303
購買子公司股權	-	-	-	-	-	-	-	-	-	(1,083)	(1,083)
民國一〇〇〇年十二月三十一日餘額	\$ 3,189,020	4,471,758	567,988	327,461	275,317	17,414	(6,349)	(31,995)	-	44,340	8,854,954

註1: 董事酬勞7,796千元及員工紅利124,730千元已於民國九十八年度於損益表中扣除。

註2: 董事酬勞2,152千元及員工紅利43,040千元已於民國九十九年度損益表中扣除。



董事長:



經理人:



會計主管:

達方電子股份有限公司及其子公司

合併現金流量表

民國一〇〇年及九十九年一月一日至十二月三十一日

單位:新台幣千元

	100年度	99年度
營業活動之現金流量：		
合併總淨利	\$ 159,303	600,715
調整項目：		
折舊費用	1,038,774	1,143,100
各項攤提	197,379	134,479
處分固定資產損失 - 淨額	14,207	31,940
固定資產及其他資產轉列費用數	370	5,910
金融資產評價損失	15,347	17,111
遞延所得稅費用(利益)	4,335	(31,239)
固定資產減損損失認列(迴轉)	(6,279)	6,142
長期借款未實現兌換損失	18,560	-
營業資產及負債之淨變動：		
應收票據及帳款	(825,054)	1,048,511
應收帳款 - 關係人	5,498	248,671
其他應收款 - 關係人	184	784
其他金融資產 - 流動	(38,554)	197,596
存貨	(406,803)	(349,940)
預付費用及其他流動資產	(173,779)	14,217
應付票據及帳款	487,017	(459,658)
應付帳款 - 關係人	3,722	12,393
其他應付款 - 關係人	4,342	6,509
應付費用及其他流動負債	113,737	9,360
其他負債	4,031	(11,849)
營業活動之淨現金流入	616,337	2,624,752
投資活動之現金流量：		
公平價值變動列入損益之金融資產淨減少	43,370	433,558
長期股權投資增加	-	(97,457)
購置固定資產價款	(821,921)	(1,175,167)
出售固定資產價款	161,665	92,083
存出保證金(增加)減少	(9,330)	45,801
受限制銀行存款減少(增加)	134,362	(154,708)
無形資產、遞延費用及其他資產增加	(255,165)	(254,044)
併購子公司淨現金流出	(30,373)	-
向少數股權購買子公司股權	(1,083)	(263)
應收設備款 - 關係人減少(增加)	34,613	(34,613)
投資活動之淨現金流出	(743,862)	(1,144,810)
融資活動之現金流量：		
短期借款減少	(330,712)	(288,051)
長期借款增加	907,917	616,080
償還長期借款	(709,450)	(530,000)
支付股東現金股利	(478,353)	(380,107)
買回庫藏股票	-	(604,602)
融資活動之淨現金流出	(610,598)	(1,186,680)
匯率影響數	3,414	(35,612)
本期現金及約當現金增加(減少)數	(734,709)	257,650
期初現金及約當現金餘額	1,489,056	1,231,406
期末現金及約當現金餘額	\$ 754,347	\$ 1,489,056
現金流量資訊之補充揭露：		
本期支付利息	\$ 77,958	\$ 97,722
本期支付所得稅	\$ 99,705	\$ 166,498
不影響現金流量之投資及融資活動：		
一年內到期之長期借款	\$ -	\$ 54,000
購買固定資產支出數：		
購置固定資產價款	\$ 511,209	\$ 1,680,770
加(減)：應付購買設備款變動	310,712	(505,603)
現金支付數	\$ 821,921	\$ 1,175,167
併購廣順電能支付現金數：		
取得之非現金資產	\$ 8,796	
收購產生之商譽	21,577	
收購成本(現金)	\$ 30,373	

董事長：



經理人：



會計主管：



達方電子股份有限公司及其子公司
合併財務報表附註
民國一〇〇年及九十九年十二月三十一日
(除另有註明者外，所有金額均以新台幣千元為單位)

一、公司沿革

達方電子股份有限公司(以下簡稱本公司)於民國八十六年五月八日依中華民國公司法之規定組成，並核准設立登記。主要經營電源暨儲能元件、週邊元件及整合元件暨材料之生產及銷售。本公司經台灣證券交易所及行政院金融監督管理委員會核准，於民國九十六年十一月二十八日上市掛牌交易。

於民國一〇〇年及九十九年十二月三十一日，本公司及子公司之總員工人數分別為**19,855**人及**23,414**人。

二、重要會計政策之彙總說明

合併公司財務報表係依照證券發行人財務報告編製準則及我國一般公認會計原則編製，重要會計政策及衡量基礎彙總說明如下：

(一)合併財務報表編製原則

合併財務報表之編製主體包括本公司及本公司對其具有控制力之子公司(以下稱本公司及子公司為合併公司)。年度中取得被投資公司之控制能力之日起，開始將被投資公司之收益與費損編入合併報表。年度中喪失對被投資公司之控制能力之日起，終止將被投資公司之收益與費損編入合併財務報表。合併公司間之重大交易亦予銷除。

母公司取得子公司股權之成本高於或低於所取得之淨資產公平價值之部分，於編製合併財務報表時，係依財務會計準則公報第二十五號「企業合併 - 購買法之會計處理」之規定辦理。該差額若屬商譽，不予攤銷而適用資產減損之會計處理；若屬遞延貸項，係就非流動資產分別將其公平價值等比例減少之，若減少至零仍有差額時，則將該差額列為非常利益。

本公司之合併子公司及其業務性質列示如下：

投資公司名稱	子公司名稱	業務性質	持股百分比	
			100.12.31	99.12.31
本公司	Darfon (BVI) Corporation (DFBVI)	電子產品之買賣	100.00%	100.00%
本公司	Darfon (Labuan) Corporation (DFLB)	投資控股	100.00%	100.00%
本公司	達泰科技股份有限公司(達泰)	低溫共燒陶瓷之製造及買賣	100.00%	100.00%
本公司	正利投資股份有限公司(正利)	投資控股	100.00%	100.00%
本公司	達瑞光電股份有限公司(達瑞)	電子產品之買賣	52.00%	52.00%
DFBVI	蘇州達方電子有限公司(DFS)	本公司主要產品之生產銷售	52.81%	52.81%
DFBVI	正方電子(深圳)有限公司(DFZ)	本公司主要產品之生產銷售	17.50%	17.50%
DFBVI	蘇州達方光電有限公司(DSO)	本公司主要產品之生產銷售	41.67%	41.67%

投資公司名稱	子公司名稱	業務性質	持股百分比	
			100.12.31	99.12.31
DFLB	蘇州達方電子有限公司(DFS)	本公司主要產品之生產銷售	47.19%	47.19%
DFLB	正方電子(深圳)有限公司(DFZ)	本公司主要產品之生產銷售	82.50%	82.50%
DFLB	蘇州達方光電有限公司(DSO)	本公司主要產品之生產銷售	58.33%	58.33%
DFLB	Darfon Electronics Czech s.r.o (DFC)	電子產品之買賣	100.00%	100.00%
DFLB	Darfon America Corp. (DFA)	電子產品之買賣	100.00%	100.00%
DFLB	淮安達方電子有限公司(DFH)	本公司主要產品之生產銷售	100.00%	100.00%
DFLB	Darfon Korea Co., Ltd. (DFK)	電子產品之買賣	100.00%	100.00%
DFLB	Darfon Precision Holdings Co., Ltd. (DPH)	投資控股	100.00%	100.00%
DPH	蘇州達方精密有限公司(DPS)	模具開發製造	100.00%	100.00%
正利	達瑞光電股份有限公司(達瑞)	電子產品之買賣	20.30%	19.65%

於民國一〇〇年度及九十九年度，列入合併財務報表之子公司無變動；亦無未列入合併財務報表之子公司。

(二)會計估計

合併公司於編製財務報表時，業已依規定對財務報表所列資產、負債、收益、費損及或有事項，採用必要之假設及估計加以衡量、評估與揭露，惟該等估計與實際結果可能存有差異。

(三)外幣交易及外幣報表之換算

合併公司以當地貨幣為記帳單位，非衍生性商品之外幣交易依交易日之即期匯率入帳；資產負債表日之外幣貨幣性資產或負債，依當日之即期匯率換算，產生之兌換差額列為當期損益。外幣非貨幣性資產或負債按交易日之歷史匯率衡量；但以公平價值衡量之外幣非貨幣性資產或負債，則按資產負債表日即期匯率換算，如屬公平價值變動認列為當期損益者，兌換差額亦認列為當期損益；如屬公平價值變動認列為股東權益調整項目者，兌換差額亦認列為股東權益調整項目。

國外合併子公司之財務報表，非以當地貨幣為功能性貨幣者，先將外幣財務報表以功能性貨幣再衡量，再衡量所產生之換算差額，列入當期之兌換損益；另因以功能性貨幣表達之外幣財務報表換算為本國貨幣財務報表所產生之換算差額，及對國外營運機構具有長期投資性質之外幣墊款所產生之兌換差額，均列為「累積換算調整數」，作為股東權益之調整項目。

(四)資產與負債區分流動與非流動之分類標準

現金或約當現金及為交易目的而持有或短期間持有且預期於資產負債表日後十二個月內將變現之資產，列為流動資產；非屬流動資產者列為非流動資產。

負債係為交易目的而發生或預期於資產負債表日後十二個月內清償者列為流動負債；非屬流動負債者列為非流動負債。

(五)約當現金

約當現金係指隨時可轉換成定額現金且即將到期而其利率變動對其價值影響甚少之短期且具高度流動性之投資。

(六)公平價值變動列入損益之金融資產及負債

合併公司取得或發生之主要目的為短期內出售或再買回之交易目的金融商品，及所持有之衍生性金融商品，除被指定且為有效之避險工具外，餘應歸類為此類金融資產或負債。原始認列時，係以公平價值衡量，交易成本列為當期費用；續後評價以公平價值衡量且公平價值變動認列為當期損益。依交易慣例購買或出售此類金融資產及負債時，採用交易日會計處理。

(七)以成本衡量之金融資產

係未具重大影響力且無法可靠衡量公平價值之權益商品投資，以原始認列之成本衡量。若有減損之客觀證據，則認列減損損失。減損金額不予迴轉。

(八)備供出售金融資產

合併公司原始認列指定為備供出售金融資產係以公平價值衡量，並加計取得之交易成本；續後評價以公平價值衡量，除減損損失及貨幣性金融資產外幣兌換損益外，於金融資產除列前，認列為股東權益調整項目。於除列時，將累積之利益或損失列入當期損益。依交易慣例購買或出售此類金融資產時，採用交易日會計處理。

若有減損之客觀證據，則認列減損損失。若後續期間減損金額減少，備供出售權益商品之減損減少金額，認列為股東權益調整項目；備供出售債務商品之減損減少金額若明顯與認列減損後發生之事件有關，則予以迴轉並認列為當期損益。

(九)應收票據及帳款、其他應收款

應收票據及帳款係因出售商品或勞務而發生之債權，其他應收款係屬非因營業而產生之其他應收款及票據。凡因出售予關係人之商品或勞務而發生之帳款，或非因營業產生之融資款及代墊款等，則分別列入應收關係人帳款或其他應收關係人款。

(十)應收款之減損

合併公司自民國一〇〇年一月一日起，依財務會計準則公報第三十四號「金融商品之會計處理準則」第三次修訂條文，對於應收款之減損證據係同時考量特定資產及組合層級減損之證據。所有個別重大之應收款皆執行特定之減損評估，其未發現有特定減損者，再進行組合評估是否有已發生但未經辨識之減損。非屬個別重大之應收款項，依相似之風險特徵彙總應收款進行組合減損評估。減損損失認列為當期損益並反映於應收款之備抵帳戶。當一期後事項造成減損損失金額減少，該減損損失減少之迴轉金額認列為當期損益。

(十一)存 貨

存貨之原始成本為使存貨達到可供銷售或可供生產之狀態及地點所發生之必要支出，續後，存貨以逐項成本與淨變現價值孰低衡量，存貨成本平時採標準成本計價，於資產負債表日再予調整使其接近按加權平均法計算之成本。標準成本與實際成本之差異，除屬不利之產能差異於發生當期認列為營業成本外，餘依比例分攤至期末存貨及營業成本。淨變現價值以資產負債表日正常營業下之估計售價減除至完工尚需投入之成本及銷售費用為計算基礎。

(十二)固定資產、閒置資產及其折舊

固定資產係以取得成本為入帳基礎。為購置(建)固定資產並在進行使其達到可使用狀態前所發生之利息支出予以資本化，列入相關資產之成本。重大增添、改良及重置支出予以資本化；維護及修理費用列為發生當期費用。處分固定資產之(損)益列為營業外收入(支出)。

合併公司自民國九十七年十一月二十日起，依會計研究發展基金會(97)基秘字第340號解釋函，將新增之固定資產於非用以生產存貨之期間所估計之拆除或復原義務列為固定資產成本。一項固定資產之任一組成部分，相對於總成本而言係屬重大時，則該部分係個別提列折舊。

土地以外之各項固定資產之折舊係按直線法以成本依估計耐用年數計提，主要固定資產之耐用年數如下：房屋及建築：2~50年；機器設備：2~15年；模具設備：1~3年；辦公及其他設備：2~8年。

合併公司每年定期於會計年度終了時，評估固定資產剩餘耐用年限、折舊方法及殘值。剩餘耐用年限、折舊方法及殘值之變動，均視為會計估計變動。

未供營業使用之固定資產，轉列閒置資產，所計提之折舊費用帳列於營業外支出項下，並適用資產減損之會計處理。

(十三)無形資產

合併公司因併購所產生之商譽，依財務會計準則公報第二十五號「企業合併 - 購買法之會計處理」之規定，商譽不得攤銷且每年定期進行減損測試。

其他無形資產包括土地使用權、專利權、外購軟體成本及專門技術等支出，原始認列時以成本衡量。續後，以成本減除累計攤銷及累計減損損失後之金額作為帳面價值。攤銷時以原始成本減除殘值後之金額為可攤銷金額，並於已達可供使用狀態開始時，依直線法按下列預計未來經濟效益年限攤銷：土地使用權，50年；專利權，1年；外購軟體成本，8年；專門技術，2年。

每年至少於會計年度終了時評估無形資產之殘值、攤銷期間及攤銷方法。殘值、攤銷期間及攤銷方法之變動，均視為會計估計變動。

合併公司對於研究階段之支出係於發生時認列為費用，而發展階段之支出係於符合規定條件時，認列為無形資產，惟不符合規定條件時，則將相關支出全數視為發生於研究階段。

(十四)遞延費用及其他資產

主要係租賃改良等，以取得成本入帳，依其估計經濟效益年限攤銷。

(十五)非金融資產減損

合併公司於資產負債表日就有減損跡象之資產，估計其可回收金額，就可回收金額低於帳面價值之資產，認列減損損失。商譽以外之資產，於以前年度所認列之累積減損損失，嗣後若已不存在或減少，即予迴轉，增加資產帳面價值至可回收金額，惟不超過資產在未認列減損損失下，減除應提列折舊或攤銷後之數。

商譽所屬現金產生單位，另每年定期進行減損測試，並就可回收金額低於帳面價值之部分，認列減損損失。此減損損失嗣後不得迴轉。

(十六)退休金

1.確定給付退休辦法

本公司及國內子公司達泰訂有依勞動基準法規定之職工退休辦法，涵蓋所有正式任用員工。依該辦法規定，員工退休金之支付，係根據服務年資所獲得之基數及其退休前六個月之平均薪資計算。本公司及國內子公司達泰按月分別依薪資總額百分之二及三提撥勞工退休準備金，專戶儲存於台灣銀行。

本公司及國內子公司達泰以每年十二月三十一日為衡量日完成員工退休金負債之精算，其累積給付義務超過退休基金資產公平價值部份，於資產負債表認列最低退休金負債。並依精算結果認列淨退休金成本。若因補列之應計退休金負債未超過未認列過渡性給付義務未攤銷餘額及前期服務成本未攤銷餘額之合計數時，其對方科目應借記「遞延退休金成本」；若超過該合計數時，其超過部分應借記「未認列

為退休金成本之淨損失」作為股東權益之減項。

2.確定提撥退休辦法

自民國九十四年七月一日起，合併公司屬國內者，配合勞工退休金條例（以下簡稱「新制」）之實施，原適用確定給付退休辦法之員工如經選擇適用新制後之服務年資或新制施行後到職之員工其服務年資改採確定提撥制，其退休金之給付由合併公司按月以每月工資百分之六提撥退休金，儲存於勞工退休金個人專戶，並將每期應提撥數認列為當期費用。

國外之合併公司實施確定提撥之退休辦法者，依當地法令規定提撥退休金，並將每期應提撥之退休金數額，認列為當期之費用。

(十七)收入認列

銷貨收入於商品交付且顯著風險及報酬移轉予客戶時認列。備抵銷貨退回及折讓係依經驗估計可能發生之產品退回及折讓，於商品出售年度列為銷貨收入之減項。

(十八)員工紅利及董事酬勞

合併公司依會計研究發展基金會(96)基秘字第052號解釋函之規定，估計員工紅利及董事酬勞金額，並依員工紅利及董事酬勞之性質列為營業成本或營業費用項下之適當會計科目。嗣後股東會決議與財務報表估列數如有差異，視為估計變動，列為當期損益。

(十九)所得稅

合併公司採用財務會計準則公報第二十二號「所得稅之會計處理準則」，依此準則，資產及負債之帳面價值與課稅基礎之差異，依預計回轉年度之適用稅率計算其所得稅影響數認列為遞延所得稅；並將應課稅暫時性差異所產生之所得稅影響數認列為遞延所得稅負債，與將可減除暫時性差異、虧損扣抵及所得稅抵減所產生之所得稅影響數認列為遞延所得稅資產，再評估遞延所得稅資產之可實現性，認列其備抵評價金額。當稅法修正致稅率改變時，於公布日之年度按新規定之適用稅率將遞延所得稅負債或資產重新計算，因而產生之遞延所得稅負債或資產之變動影響數，列入當期繼續營業部門之所得稅費用(利益)。

遞延所得稅資產或負債依其相關資產或負債之分類，劃分為流動或非流動項目，非與資產或負債相關者，則依預期回轉期間之長短，劃分為流動或非流動項目。

因購置機器設備、研究發展及人才培訓支出所產生之所得稅抵減採用當期認列法處理。

國內合併公司未分配盈餘加徵百分之十營利事業所得稅部份，於次年度經股東會決議分配盈餘後列為當期費用。

(二十)庫藏股票

本公司收回已發行之股票，採用財務會計準則公報第三十號「庫藏股票會計處理準則」，依買回時所支付之成本認列為庫藏股票。

庫藏股票註銷時，按股權比例借記資本公積 - 股票發行溢價與股本，其帳面價值如高於面值與股票發行溢價之合計數時，其差額則沖抵同種類庫藏股票所產生之資本公積，如有不足，則沖抵保留盈餘；其帳面價值低於面值與股票發行溢價之合計數者，則貸記同種類庫藏股票交易所產生之資本公積。

(廿一)每股盈餘

基本每股盈餘係以屬於普通股股東之本期淨利除以普通股加權平均流通在外股數計算；流通在外股數因無償配股所增加者，若增資基準日在財務報表提出日之前者，採追溯調整計算。

另因員工分紅可選擇採用發放股票方式，故本公司假設全數發行股票紅利給予員工，以資產負債表

日之股價計算可發行之股數，計算稀釋每股盈餘。

(廿二)營運部門

合併公司自民國一〇〇年一月一日起，首次適用財務會計準則公報第四十一號「營運部門資訊之揭露」。營運部門係合併公司之組成單位，從事可能獲得收入並發生費用(包括與合併公司內其他組成單位間交易所產生之收入與費用)之經營活動。營運部門之營運結果定期由合併公司之營運決策者複核，以制定分配予該部門資源之決策，並評估該部門之績效，同時具個別分離之財務資訊。

三、會計變動之理由及其影響

(一)應收款之減損

合併公司自民國一〇〇年一月一日起，首次適用財務會計準則公報第三十四號「金融商品之會計處理準則」第三次修訂條文。針對應收款同時考量於特定資產與整體層級減損之評估，減損損失認列為當期損益並反映於應收款之備抵帳戶。此項會計原則變動對民國一〇〇年度合併財務報表並無重大影響。

(二)營運部門資訊之揭露

合併公司自民國一〇〇年一月一日起，首次適用財務會計準則公報第四十一號「營運部門資訊之揭露」。依該號公報規定，企業應揭露有助於財務報表使用者評估企業所從事經營活動與所處經濟環境之性質及財務影響之資訊。合併公司以內部提供予營運決策者之資訊為基礎，以決定與表達營運部門。該號公報亦取代財務會計準則公報第二十號「部門別財務資訊之揭露」。前述會計原則變動對合併公司民國一〇〇年度財務報表不產生損益之影響。合併公司已重編前期之部門資訊以供附列比較參考。

四、重要會計科目之說明

(一)現金及約當現金

	<u>100.12.31</u>	<u>99.12.31</u>
庫存現金及週轉金	\$ 3,516	187,453
銀行存款	750,831	1,301,603
	<u>\$ 754,347</u>	<u>1,489,056</u>

(二)應收票據及帳款淨額

	<u>100.12.31</u>	<u>99.12.31</u>
應收票據及帳款總額	\$ 6,614,397	5,677,056
減：備抵呆帳	(32,920)	(35,659)
備抵折讓	(124,323)	(12,444)
	<u>\$ 6,457,154</u>	<u>5,628,953</u>

合併公司於民國一〇〇年及九十九年十二月三十一日，有關符合除列條件之應收帳款債權移轉相關資訊明細如下：

100.12.31						
承購人	轉售金額	銀行所給予		已預支金額 (除列金額)	提供擔保	
		之	額 度		利率區間	項 目(註)
永豐商業銀行	\$ 11,415		1,100,000	11,415	本票	1,100,000
台新國際商業銀行	198,215		1,333,669	198,215		-
台北富邦商業銀行	43,008		454,350	43,008		-
元大商業銀行	476,357		1,090,440	476,357	本票	1,090,440
玉山銀行	208,116		363,480	208,116		-
遠東商業銀行	371,193		454,350	371,193		-
華一銀行	213,321		1,363,050	169,536		-
澳新銀行	432,994		1,181,310	411,344		-
	\$ 1,954,619		7,340,649	1,889,184	1.5191%~5.4222%	2,190,440

99.12.31						
承購人	轉售金額	銀行所給予		已預支金額 (除列金額)	提供擔保	
		之	額 度		利率區間	項 目
永豐商業銀行	\$ 191,752		1,100,000	191,752	本票	1,100,000
台新國際商業銀行	507,196		932,160	507,196	本票	932,160
台北富邦商業銀行	151,685		436,950	151,685	本票	43,695
元大商業銀行	490,430		1,048,680	490,430	本票	1,048,680
中國信託商業銀行	-		116,520	-	本票	116,520
華一銀行	226,567		1,310,850	203,910		-
	\$ 1,567,630		4,945,160	1,544,973	0.8486%~2.4708%	3,241,055

註：本公司已於民國一〇〇年度撤銷對台新、台北富邦及遠東商業銀行之擔保本票。

於民國一〇〇年及九十九年十二月三十一日因依合約約定尚未收回由承購銀行保留以支應可能發生商業糾紛之帳款餘額分別為65,435千元及22,657千元，帳列「其他金融資產 - 流動」項下。

(三)金融商品

公平價值變動列入損益之金融資產 - 流動之明細如下：

	100.12.31	99.12.31
債券型基金	\$ 59,425	122,140

公平價值變動列入損益之金融負債 - 流動之明細如下：

	100.12.31	99.12.31
換匯換利合約	\$ 375	-
遠期外匯合約	-	4,373
	\$ 375	4,373

民國一〇〇年度及九十九年度公平價值變動列入損益之金融資產及負債產生之評價損失分別為15,347千元及17,111千元。

合併公司從事衍生性金融商品交易係用以規避因營業及財務活動所暴露之匯率風險，於民國一〇〇年及九十九年十二月三十一日，因未適用避險會計帳列公平價值變動列入損益之金融資產及負債之衍生性金融商品明細如下：

1. 換匯換利合約：

100.12.31			
名目本金(千元)	到期日	利 率	付息期間
換出美金14,000千元 /	101/02/16	付美金：0.92%(固定)	本金利息到
換入台幣424,060千元		收台幣：-	期一次償還

2. 遠期外匯合約：

99.12.31	
名目本金(千元)	到 期 日
買入美元 / 賣出人民幣	美金 <u>5,112</u> 100/3/15

(四) 存 貨

1. 存貨明細如下(已扣除備抵損失之淨額)：

	100.12.31	99.12.31
原 料	\$ 1,673,072	1,497,207
在 製 品	456,959	688,465
製 成 品	1,556,602	1,093,895
	\$ 3,686,633	3,279,567

2. 備抵存貨跌價及呆滯損失變動如下：

	100年度	99年度
期初餘額	\$ 404,912	300,279
本期提列	106,114	203,062
本期沖銷	(180,418)	(75,948)
匯率影響數	25,310	(22,481)
期末餘額	\$ 355,918	404,912

3. 列入營業成本之存貨相關費損：

	100年度	99年度
存貨跌價及呆滯損失	\$ 106,114	203,062
存貨報廢損失	107,617	284,477
下腳及廢料收入	(11,342)	(109,317)
存貨盤虧	17,734	-
	\$ 220,123	378,222

(五)備供出售金融資產 - 非流動

被投資公司	100.12.31		
	持股比例	投資成本	帳列餘額
隆達電子股份有限公司(附註四(六))	1.01%	\$ 97,457	65,462

合併公司於民國一〇〇年度因公平價值變動認列於股東權益項下之備供出售金融資產未實現損失金額為31,995千元。

(六)以成本衡量之金融資產 - 非流動

被投資公司	100.12.31		
	持股比例	投資成本	帳列餘額
達宙科技股份有限公司	3.45%	\$ 6,000	6,000
99.12.31			
被投資公司	持股比例	投資成本	帳列餘額
達宙科技股份有限公司	3.75%	\$ 6,000	6,000
隆達電子股份有限公司	0.94%	97,457	97,457
		\$ 103,457	103,457

合併公司為進行電源元件整合，於民國九十九年二月以每股20元認購隆達電子私募普通股3,500千股。依據證券交易法規定，本次私募之普通股除符合依證券交易法第四十三條之八規定之情形外，於交付日後三年內不得賣出。合併公司於民國九十九年四月參與現金增資再增加投資27,457千元。

因隆達公司於民國一〇〇年九月二十九日於臺灣證券交易所正式掛牌交易，故合併公司將其重分類至「備供出售金融資產 - 非流動」項下。

(七)無形資產

合併公司於民國一〇〇年度及九十九年度無形資產原始成本及累計攤銷金額變動如下：

	100.12.31					
	專利權	土地使用權	外購軟體	專門技術	商譽	合計
原始成本：						
期初餘額	\$ -	202,802	-	-	-	202,802
本期增加 - 單獨取得	1,800	2,335	65,537	-	-	69,672
本期增加 - 合併取得	-	-	-	2,186	21,577	23,763
其他資產轉入軟體成本	-	-	42,983	-	-	42,983
匯率調整	-	10,717	-	-	-	10,717
期末餘額	1,800	215,854	108,520	2,186	21,577	349,937
累計攤銷：						
期初餘額	-	99,788	-	-	-	99,788
本期攤銷	1,800	2,920	10,507	2,186	-	17,413
匯率調整	-	4,454	-	-	-	4,454
期末餘額	1,800	107,162	10,507	2,186	-	121,655
帳面價值	\$ -	108,692	98,013	-	21,577	228,282

	99.12.31		
	<u>專 利 權</u>	<u>土 地 使 用 權</u>	<u>合 計</u>
原始成本：			
期初餘額	\$ -	218,578	218,578
本期增加 - 單獨取得	1,800	2,639	4,439
匯率調整	-	(18,415)	(18,415)
期末餘額	<u>1,800</u>	<u>202,802</u>	<u>204,602</u>
累計攤銷及減損損失：			
期初餘額	-	106,625	106,625
本期攤銷	1,800	2,805	4,605
匯率調整	-	(9,642)	(9,642)
期末餘額	<u>1,800</u>	<u>99,788</u>	<u>101,588</u>
帳面價值	<u>\$ -</u>	<u>103,014</u>	<u>103,014</u>

民國一〇〇年三月二十五日本公司取得廣順電能股份有限公司(以下簡稱廣順電能公司)100%股權，後為整合資源及提昇營運效能，於民國一〇〇年四月二十七日經董事會決議，以五月三十一日為基準日，以本公司為存續公司，合併廣順電能公司。

本公司收購廣順電能之會計處理係依照我國財務會計準則公報第二十五號「企業合併 - 購買法之會計處理」，以收購總價款減除廣順電能可辨認淨資產公平價值之差額作為商譽。民國一〇〇年五月三十一日合併廣順電能之資產、負債及產生之商譽金額列示如下：

	單位：新台幣千元	
收購成本	\$	36,750
取得可辨認淨資產公平價值：		
現金	\$	6,377
應收帳款		3,147
存貨		263
固定資產		2,466
遞延費用		734
專門技術		<u>2,186</u>
商譽	<u>\$</u>	<u>21,577</u>

(八)閒置資產

	<u>100.12.31</u>	<u>99.12.31</u>
房屋及建築	\$ 166,160	262,380
減：累計折舊	<u>(48,353)</u>	<u>(69,204)</u>
	<u>\$ 117,807</u>	<u>193,176</u>

原帳列閒置資產項下之房屋及建物，部份已於民國一〇〇年度供營業使用，故按使用面積比例轉列固定資產。

(九)短期借款

	<u>100.12.31</u>	<u>99.12.31</u>
購料借款	<u>\$ 1,670,799</u>	<u>2,001,511</u>

合併公司依約提供上述購料借款之擔保品，其明細請詳附註六。

民國一〇〇年度及九十九年度之短期借款之利率區間分別為0.894%~5.454%及0.75%~2.11%。民國一〇〇年及九十九年十二月三十一日，已取得之金融機構短期借款額度尚未動支者分別為9,639,761千元及8,629,763千元。民國一〇〇年及九十九年十二月三十一日，合併公司分別開立本票3,904,350千元及4,578,250千元，作為借款額度之擔保。

(十)長期借款

債權人	借款性質	還款說明	<u>100.12.31</u>		<u>99.12.31</u>	
			金額	利率%	金額	利率%
開發銀行	抵押借款	合約期間為98.12~103.12，本金自民國100年6月30日起，3個月為一期，分15期攤還本金，按月付息。截至民國100年12月31日止，已提前清償72,000千元，剩餘本金自民國102年2月28日起，3個月為一期，分8期攤還本金，按月付息。以廠房及土地為抵押及開立本票500,000千元作為擔保。	\$ 144,000	1.65	270,000	1.36
玉山銀行	抵押借款	合約期間為99.11~102.11，本屆期一次清償，按月付息。民國100年度已提前清償美金14,310千元。以廠房為抵押及開立本票500,000千元作為擔保。	51,190	2.01	466,080	1.17
富邦銀行	抵押借款	合約期間為99.12~104.12，本金新台幣150,000千元，屆期一次償還，按月付息。已於民國100年度提前全數清償。以廠房及土地為抵押及開立本票2,000,000千元做為擔保。	-	-	150,000	1.40
富邦銀行	抵押借款	合約期間為100.9~104.6，本金新台幣81,000千元及美金27,300千元，屆期一次償還，按月付息。以廠房及土地為抵押及開立本票2,000,000千元作為擔保。	907,917	1.28~1.90	-	-
			<u>1,103,107</u>		<u>886,080</u>	
減：一年內到期之長期借款			-		<u>(54,000)</u>	
			<u>\$ 1,103,107</u>		<u>832,080</u>	

長期借款未來應償還情形如下：

<u>期 間</u>	<u>金 額</u>
102.01.01 ~ 102.12.31	\$ 123,190
103.01.01 ~ 103.12.31	72,000
104.01.01 ~ 104.12.31	<u>907,917</u>
	<u>\$ 1,103,107</u>

合併公司依約提供固定資產作為上述抵押借款之抵押品，請詳附註六。

(十一)職工退休金

I.確定給付退休辦法

(I)合併公司截至民國一〇〇年及九十九年十二月三十一日之基金提撥狀況與帳載應付退休金調節如下：

	100.12.31	
	退休基金資產超 過累積給付義務	累積給付義務超 過退休基金資產
給付義務：		
既得給付義務	\$ -	(15,270)
非既得給付義務	(2,006)	(92,422)
累積給付義務	(2,006)	(107,692)
未來薪資增加之影響數	(986)	(45,459)
預計給付義務	(2,992)	(153,151)
退休基金資產公平價值	9,300	79,526
提撥狀況	6,308	(73,625)
未認列過渡性淨給付義務	131	3,002
未認列退休金損失(利益)	(3,405)	51,808
補列之應計退休金負債	-	(9,351)
預付退休金(應計退休金負債)	\$ 3,034	(28,166)
未認列為退休金成本淨損失	\$ -	6,349
遞延退休金成本	\$ -	3,002
	99.12.31	
	退休基金資產超 過累積給付義務	累積給付義務超 過退休基金資產
給付義務：		
既得給付義務	\$ -	(16,752)
非既得給付義務	(2,378)	(98,741)
累積給付義務	(2,378)	(115,493)
未來薪資增加之影響數	(1,386)	(47,293)
預計給付義務	(3,764)	(162,786)
退休基金資產公平價值	8,339	85,002
提撥狀況	4,575	(77,784)
未認列過渡性淨給付義務	243	3,376
未認列退休金損失(利益)	(2,696)	53,562
補列之應計退休金負債	-	(9,645)
預付退休金(應計退休金負債)	\$ 2,122	(30,491)
遞延退休金成本	\$ -	3,376
未認列為退休金淨損失	\$ -	6,269

(2)淨退休金成本組成項目如下：

	100年度	99年度
服務成本	\$ 1,128	1,403
利息成本	2,833	3,195
退休金資產實際報酬	(1,087)	(1,390)
攤銷數	1,501	670
淨退休金成本	<u>\$ 4,375</u>	<u>3,878</u>

(3)員工退休金負債之主要精算假設如下：

	100年度	99年度
折現率	2.00%	1.75%
未來薪資調整率	2.00%	2.00%
退休基金資產預期報酬率	2.00%	1.75%

2.確定提撥退休辦法

合併公司採用確定提撥退休辦法者，分別依薪資總額一定比例或當地法令規定提撥退休基金，民國一〇〇年度及九十九年度認列之退休金費用分別為339,426千元及327,326千元。

(十二)所得稅

1.合併公司營利事業所得稅分別以各公司主體為申報單位，不得合併。

2.DFZ、DFH及DPS符合中國大陸原「外商投資企業和外國企業所得稅法」之獎勵規定，對生產性外商投資企業，從開始獲利年度起，可選擇有獲利之當年度或次一年度起適用兩年內免徵企業所得稅，第三年至第五年減半徵收企業所得稅，目前DFZ、DFH及DPS為減半徵收企業所得稅，所得稅率為12.5%。

3.本公司及適用中華民國稅法之子公司自民國九十九年一月一日起，營利事業所得稅最高稅率依據民國九十八年五月二十七日公布之所得稅法修正條文，由百分之二十五調降為百分之二十，嗣依民國九十九年六月十五日公布之所得稅法修正條文，再降為百分之十七。並依「所得基本稅額條例」計算基本稅額。

4.合併公司所得稅費用組成如下：

	100年度	99年度
當期所得稅費用	\$ 37,511	182,735
遞延所得稅費用(利益)	4,335	(31,239)
	<u>\$ 41,846</u>	<u>151,496</u>

5.損益表中所列稅前淨利依本公司規定稅率計算之所得稅額與所得稅費用間之差異列示如下：

	100年度	99年度
稅前淨利依本公司稅率計算之所得稅費用	\$ 34,195	127,876
投資抵減	(16,785)	107,177
未分配盈餘加徵10%之稅額	-	24,108
備抵評價科目本期變動數	(28,533)	(106,556)
所得稅稅率變動影響數	-	22,390
合併子公司所得稅影響數	27,599	(1,981)
其他	25,370	(21,518)
	<u>\$ 41,846</u>	<u>151,496</u>

6. 合併公司產生遞延所得稅資產之暫時性差異、虧損扣抵與所得稅抵減之個別所得稅影響數如下：

	<u>100.12.31</u>	<u>99.12.31</u>
遞延所得稅資產 - 流動：		
未實現售後服務費	\$ 16,700	24,149
聯屬公司間未實現銷貨毛利	25,321	18,699
備抵存貨跌價損失	49,547	47,794
其 他	<u>12,703</u>	<u>18,213</u>
	104,271	108,855
減：備抵評價	<u>(35,578)</u>	<u>(40,440)</u>
	<u>\$ 68,693</u>	<u>68,415</u>
	<u>100.12.31</u>	<u>99.12.31</u>
遞延所得稅資產 - 非流動：		
投資抵減	\$ 61,900	87,294
虧損扣抵	117,362	115,557
其 他	<u>11,167</u>	<u>17,869</u>
	190,429	220,720
減：備抵評價	<u>(142,853)</u>	<u>(168,531)</u>
	<u>\$ 47,576</u>	<u>52,189</u>

7. 合併公司依據產業創新條例之規定取得之研究發展支出投資抵減，可抵減當年度應納營利事業所得稅額，其抵減總額以不超過當年度應納營利事業所得稅額百分之三十為限，合併公司預計民國一〇〇年度依產業創新條例取得並用以抵減當年度應納營利事業所得稅額之投資抵減金額計9,009千元。又依據原促進產業升級條例之規定取得之投資抵減，可自當年度起五年內抵減各年度應納營利事業所得稅額，其每年得抵減總額以不超過當年度應納營利事業所得稅額百分之五十為限，惟最後一年之抵減金額不在此限。截至民國一〇〇年十二月三十一日，合併公司因研究發展及人才培訓等支出依法得享受投資抵減，其尚未抵減之稅額及最後可抵減年度如下：

<u>最 後 可 抵 減 年 度</u>	<u>可 抵 減 金 額</u>
民國一〇一年度	7,312
民國一〇二年度	53,927
民國一〇三年度	<u>661</u>
	<u>\$ 61,900</u>

8. 於民國一〇〇年十二月三十一日，合併公司依各當地稅法之規定而享有虧損扣除及其所得稅影響金額及最後扣抵期限如下：

<u>最 後 可 抵 減 年 度</u>	<u>虧 損 扣 除 金 額</u>	<u>稅 額</u>
民國一〇三年度	\$ 64,412	10,950
民國一〇四年度	639,939	84,011
民國一〇五年度	68,297	11,611
民國一〇六年度	6,672	1,134
民國一〇七年度	9,864	1,677
民國一〇八年度	15,234	2,590
民國一〇九年度	7,313	1,243
民國一一〇年度	<u>30,327</u>	<u>4,146</u>
	<u>\$ 842,058</u>	<u>117,362</u>

9.本公司兩稅合一相關資訊：

	<u>100.12.31</u>	<u>99.12.31</u>
可扣抵稅額帳戶餘額	\$ 10,724	59,999

本公司預計辦理民國一〇〇年度盈餘分配之稅額扣抵比率為12.46%；對民國九十九年度之稅額扣抵比率為9.33%。

10.本公司未分配盈餘相關資訊：

	<u>100.12.31</u>	<u>99.12.31</u>
87年度以後之未分配盈餘	\$ 275,317	1,200,540

11.本公司營利事業所得稅結算申報，已經稅捐機關核定至民國九十七年度。

(十三)股東權益

1.股本及增資案

民國一〇〇年及九十九年十二月三十一日，本公司額定股本總額皆為4,000,000千元，每股面額10元，分為400,000千股，於民國一〇〇年及九十九年十二月三十一日，已發行之股份分別為318,902千股及334,902千股。

本公司於民國九十九年六月九日股東常會決議以股東股利158,378千元轉增資發行普通股計15,838千股，及員工股票紅利74,838千元轉增資發行普通股計2,308千股，員工紅利發行股數以股東會前一日收盤價並考量除權除息之影響為計算基礎，經向主管機關申報生效，此項增資案以民國九十九年七月二十六日為增資基準日，相關變更登記業已辦理完竣。

2.庫藏股票

民國九十九年第四季本公司依證券交易法第28條之2規定，為維護股東權益而買回庫藏股共計16,000千股，買回總金額為604,602千元。本公司以民國一〇〇年三月十日為減資基準日註銷庫藏股16,000千股，已辦妥相關變更登記。

3.資本公積

依民國一〇一年一月修正之公司法規定，資本公積需優先填補虧損後，始得以已實現之資本公積轉作資本或發放現金股利。前項所稱之已實現資本公積，包括超過票面金額發行股票所得之溢額及受領贈與之所得。依發行人募集與發行有價證券處理準則規定，得撥充資本之資本公積，每年撥充之合計金額，不得超過實收資本額百分之十。

4.特別盈餘公積

依原證券暨期貨管理委員會之規定，應就當年度發生之帳列股東權益減項淨額自當年度稅後盈餘提列相同數額之特別盈餘公積；如所提列之特別盈餘公積屬前期累積之股東權益減項金額，應自前期未分配盈餘提列相同數額之特別盈餘公積不得分派。嗣後股東權益減項數額有迴轉時，得就迴轉部分分派盈餘。

5.法定盈餘公積

依民國一〇一年一月修正之公司法規定，公司應就稅後純益提撥百分之十為法定盈餘公積，直至與資本總額相等為止。公司無虧損時，得經股東會決議，以法定盈餘公積發給新股或現金，惟以該項公積超過實收資本額百分之二十五之部分為限。

6.盈餘分配及股利政策

本公司章程規定，本公司年度總決算如有盈餘，應先提繳稅款，彌補以往虧損，次提百分之十為法定盈餘公積，並依法令規定提列或迴轉特別盈餘公積後，如尚有盈餘得依下列規定分配之：

(1)員工紅利訂定為百分之五至百分之二十。

(2)董事酬勞不超過百分之一。

(十五)金融商品資訊之揭露

1.公平價值之資訊

合併公司之非衍生性短期金融資產與負債，包括現金及約當現金、應收票據及帳款(含關係人者)、其他應收款 - 關係人、其他金融資產 - 流動、短期借款、應付票據及帳款(含關係人者)、其他應付款 - 關係人及應付費用等，係以其在資產負債表上之帳面價值為其公平價值，因此類商品到期日甚近，其帳面價值應屬估計公平價值之合理基礎。

除上述非衍生性短期金融商品外，其餘各項金融商品之帳面價值及公平價值彙總如下：

	<u>100.12.31</u>			<u>99.12.31</u>		
	<u>帳面價值</u>	<u>公平價值</u>		<u>帳面價值</u>	<u>公平價值</u>	
		<u>公開報價 決定之金額</u>	<u>評價方式 估計之金額</u>		<u>公開報價 決定之金額</u>	<u>評價方式 估計之金額</u>
金融資產：						
公平價值變動列入損益之						
金融資產：						
債券型基金	\$ 59,425	59,425	-	122,140	122,140	-
存出保證金	30,209	-	30,209	20,879	-	20,879
以成本衡量之金融資產						
- 非流動	6,000	-	下述(4)	103,457	-	下述(4)
備供出售金融資產 - 非流動(註)	65,462	11,734	53,728	-	-	-
金融負債：						
公平價值變動列入損益之						
金融負債：						
遠期外匯合約	-	-	-	4,373	-	4,373
換匯換利合約	375	-	375	-	-	-
長期借款(含一年內到期)	1,103,107	-	1,103,107	886,080	-	886,080
資產負債表外金融商品：						
信用狀	-	-	18,549	-	-	26,515

(註)：大部分係屬私募之上市公司股票，其轉讓受有限制，請參閱附註四(五)(六)之說明。

合併公司估計上列金融商品公平價值所使用之方法及假設如下：

- (1)債券型基金：因有活絡市場公開報價，故以市場價格為公平價值。
- (2)遠期外匯合約及換匯換利合約：係採用評價方法估計，所使用之估計與假設係與市場參與者於金融商品訂價時用以作為估計及假設之資訊相近，該資訊為本公司可取得者。
- (3)存出保證金：因無特定到期日，故以帳面價值為公平價值。
- (4)以成本衡量之金融資產：係投資未上市(櫃)公司股票，因未於公開市場交易，致實務上無法估計公平價值。
- (5)上市公司股票：在公開市場上取得者，以市場價格為公平價值；私募取得者，係以相同但未受限商品之活絡市場公開報價，估計其公平價值。
- (6)長期借款：長期借款因採浮動利率計息，故以其借款金額為其公平價值。

(7)信用狀：其公平價值係以合約金額為準。

2.合併公司民國一〇〇年度及九十九年度因以評價方法估計之公平價值變動而認列為當期利益(損失)之金額分別為3,998千元及(17,929)千元。

3.財務風險資訊

(1)市場風險

合併公司從事衍生性金融商品交易主係規避外幣淨資產或淨負債因匯率波動所產生之風險，因匯率變動產生之損益，大致會與被避險項目之損益相抵銷，故市場價格風險並不重大。

合併公司所持有之債券型基金係分類為公平價值衡量且公平價值變動認列為損益之金融資產，因此合併公司須承受市場價格變動之風險。

合併公司部分之銷貨及進貨係以外幣為計價單位，使合併公司之外幣資產及負債暴露於市場匯率波動之風險。

(2)信用風險

合併公司主要的潛在信用風險係源自於現金及約當現金、受益憑證 - 債券型基金及應收帳款之金融商品。合併公司之現金存放於不同之金融機構，不會有重大之信用風險顯著集中之虞。合併公司持有之債券型基金係購買信用評等優良之公司所發行的基金，不致產生重大之信用風險。

合併公司為減低應收帳款信用風險，持續評估客戶之財務狀況及其應收帳款之回收可能性，並提列適當減損損失。

(3)流動性風險

合併公司之資本及營運資金足以支應履行所有合約義務，故未有因無法籌措資金以履行合約義務之流動性風險。

(4)利率變動之現金流量風險

合併公司之長、短期借款係屬浮動利率之債務，故市場利率變動將使其有效利率隨之變動，而使其未來現金流量產生波動。市場年利率增加1%，將使合併公司未來一年現金流出增加27,739千元。

五、關係人交易

(一)關係人之名稱及關係

<u>關係人名稱</u>	<u>與本公司之關係</u>
佳世達科技股份有限公司(佳世達)	係本公司之主要法人股東
友達光電股份有限公司(友達)	係佳世達以權益法評價之被投資公司(註)
達運精密工業(蘇州)有限公司(達運蘇州)	係友達間接控股之子公司(註)
達運精密工業(廈門)有限公司(達運廈門)	係友達間接控股之子公司(註)
蘇州佳世達電通有限公司(QCSZ)	係佳世達間接控股之子公司
蘇州佳世達光電有限公司(QCOS)	係佳世達間接控股之子公司

(註)：佳世達於民國九十九年三月陸續出售對本公司之持股，致對本公司喪失控制力，故自民國九十九年四月一日起，友達已非本公司之關係人。附註五(二)所揭露與友達、達運蘇州及達運廈門之銷貨交易係揭露至民國九十九年三月三十一日止。

(二)與關係人之間之重大交易事項

1.銷 貨

	100年度		99年度	
	金 額	佔 合 併 公 司 銷 貨 淨 額 %	金 額	佔 合 併 公 司 銷 貨 淨 額 %
QCSZ	\$ 204,986	1	133,820	-
QCOS	25,322	-	33,596	-
達運廈門	-	-	245,623	1
達運蘇州	-	-	229,916	1
其他	30,828	-	40,191	-
	<u>\$ 261,136</u>	<u>1</u>	<u>683,146</u>	<u>2</u>

合併公司銷貨予關係人之交易，授信期間約為OA30天至OA120天。其他交易條件與一般銷售尚無顯著不同。

因前述交易產生之應收票據及帳款明細列示如下：

	100.12.31		99.12.31	
	金 額	佔 合 併 公 司 應 收 票 據 及 帳 款 %	金 額	佔 合 併 公 司 應 收 票 據 及 帳 款 %
QCOS	\$ 14,687	1	9,273	-
QCSZ	14,587	-	27,858	-
其他	3,750	-	1,391	-
	<u>\$ 33,024</u>	<u>1</u>	<u>38,522</u>	<u>-</u>

2.進貨及加工費

	100年度		99年度	
	金 額	佔 合 併 公 司 進 貨 淨 額 %	金 額	佔 合 併 公 司 進 貨 淨 額 %
QCSZ	\$ 135,990	-	129,437	-
其他	-	-	4,912	-
	<u>\$ 135,990</u>	<u>-</u>	<u>134,349</u>	<u>-</u>

合併公司向上述關係人之進貨條件與其他供應商並無顯著不同，民國一〇〇年度及九十九年度付款期限分別為90天及OA70天~OA120。

因前述交易產生之應付票據及帳款如下：

	100.12.31		99.12.31	
	金 額	佔 合 併 公 司 應 付 票 據 及 帳 款 %	金 額	佔 合 併 公 司 應 付 票 據 及 帳 款 %
QCSZ	\$ 43,947	-	36,351	-
其他	175	-	4,049	-
	<u>\$ 44,122</u>	<u>-</u>	<u>40,400</u>	<u>-</u>

3.租金支出

合併公司於民國一〇〇年度及九十九年度向QCSZ承租廠房，其相關租金支出(含水電費)分別為27,919千元及29,960千元。

4.財產交易

合併公司於民國九十九年度出售機器設備予QCSZ，出售價款為33,228千元，出售淨利益為1,749千元，於民國九十九年十二月三十一日，尚未收取之出售資產款項為34,613千元，該款項已於民國一〇〇年度收回。

5.其他應付款

關係人代墊合併公司各項費用及應付關係人之租金，合併公司尚未償付之餘額，明細如下：

	<u>100.12.31</u>	<u>99.12.31</u>
QCSZ	\$ 15,783	11,897
佳世達	354	1,292
其他	<u>5,345</u>	<u>3,951</u>
	<u>\$ 21,482</u>	<u>17,140</u>

6.其他應收款

於民國九十九年十二月三十一日，合併公司因替關係人代墊費用而產生之應收款為184千元。

(三)主要管理階層薪酬總額

本公司給付董事、總經理及副總經理等主要管理階層薪酬總額之有關資訊如下：

	<u>100年度</u>	<u>99年度</u>
薪 資	\$ 39,302	40,076
獎金及特支費	14,498	16,889
員工紅利	<u>18,242</u>	<u>17,216</u>
	<u>\$ 72,042</u>	<u>74,181</u>

上述金額包含董事酬勞及員工紅利估列數，詳細估列方式詳「股東權益」項下之說明。

六、質押之資產

		<u>帳面價值</u>	
<u>抵質押之資產</u>	<u>抵質押擔保標的</u>	<u>100.12.31</u>	<u>99.12.31</u>
廠房、土地及機器設備	長期借款額度	\$ 1,974,509	2,131,136
定 存 單	遠期外匯	-	149,865
定 存 單	保稅倉庫押金等	<u>862</u>	<u>43,901</u>
		<u>\$ 1,975,371</u>	<u>2,324,902</u>

上列廠房包括列於閒置資產之廠房；定存單帳列其他金融資產 - 流動項下。

七、重大承諾事項及或有事項

(一)民國一〇〇年及九十九年十二月三十一日，合併公司為購買機器設備及原料已開出而尚未使用信用狀分別約為18,549千元及26,515千元。

(二)民國一〇〇年及九十九年十二月三十一日，合併公司為關稅記帳保證等目的，請金融機構提供保證之金額分別為228,346千元及88,369千元。

(三)民國一〇〇年十二月三十一日，合併公司已簽訂之營業租賃合約在未來年度應支付租金總額彙總如下：

支 付 年 度	金 額
一〇一年度	\$ 28,941
一〇二年度	25,903
一〇三年度	25,480
一〇四年度	25,340
一〇五年度	14,126
	<u>\$ 119,790</u>

(四)民國一〇〇年及九十九年十二月三十一日，合併公司因應收帳款債權移轉交易而開立之擔保本票請詳附註四(二)「應收票據及帳款淨額」項下說明。

(五)合併公司於民國一〇〇年及九十九年十二月三十一日開立本票供長短期借款之擔保，請詳附註四(九)「短期借款」及附註四(十)「長期借款」項下說明。

八、重大之災害損失：無。

九、重大之期後事項：無。

十、其 他

(一)用人、折舊及攤銷費用依其功能別彙總如下：

性質別	功能別	100年度			99年度		
		屬於營業 成本者	屬於營業 費用者	合 計	屬於營業 成本者	屬於營業 費用者	合 計
用人費用							
薪資費用		2,908,379	997,719	3,906,098	2,912,745	981,989	3,894,734
勞健保費用		148,261	82,955	231,216	129,745	61,311	191,056
退休金費用		261,913	81,888	343,801	256,342	74,862	331,204
其他用人費用		302,816	70,986	373,802	249,085	71,223	320,308
折舊費用		806,201	228,045	1,034,246	941,397	194,544	1,135,941
攤銷費用		107,199	90,180	197,379	22,781	111,698	134,479

(註)民國一〇〇年度及九十九年度，閒置資產折舊費用分別為4,528千元及7,159千元，帳列營業外費用及損失 - 什項支出。

(二)合併公司具重大影響之外幣金融資產及負債資訊如下：

金融資產	單位：千元					
	100.12.31			99.12.31		
	外幣	匯 率	新台幣	外 幣	匯 率	新台幣
貨幣性項目						
美金	\$ 200,012	30.29	6,058,369	203,318	29.13	5,922,680
人民幣	193,729	4.8068	931,217	174,125	4.4405	773,204
金融負債						
貨幣性項目						
美金	262,644	30.29	7,955,487	250,863	29.13	7,307,641
日幣	96,713	0.3906	37,775	201,740	0.3582	72,263
人民幣	241,776	4.8068	1,162,167	425,247	4.4405	1,888,308

(三)重分類

民國九十九年度之合併財務報表中若干金額為配合民國一〇〇年度合併財務報表之表達，已作適當之重分類，此項重分類對合併財務報表並無重大影響。

(四)依行政院金融監督管理委員會(以下稱金管會)民國九十九年二月二日0990004943號函規定，上市上櫃公司及興櫃公司應自民國一〇二年起依金管會認可之國際財務報導準則、國際會計準則、解釋及解釋公告(以下簡稱IFRSs)編製財務報告，為因應上開修正，本公司業已成立專案小組，並訂定採用IFRSs之計畫，該計畫係由蘇開建總經理統籌負責，謹將該計畫之重要內容、預計完成時程及目前執行情形說明如下：

計畫內容	主要執行單位 (或負責人員)	目前執行情形
1.評估階段(99年1月1日至100年12月31日)：		
◎訂定採用IFRS計畫及成立專案小組	會計部門	已完成
◎進行第一階段之員工內部訓練	委外	已完成
◎比較分析現行會計政策與IFRSs之差異	會計部門	已完成
◎評估現行會計政策應作之調整	會計部門	已完成
◎評估「首次採用國際會計準則」公報之適用	會計部門	已完成
◎評估相關資訊系統及內部控制應作之調整	會計部門、內部稽核單位與資訊部門	已完成
2.準備階段(100年1月1日至101年12月31日)：		
◎決定如何依IFRSs調整現行會計政策	會計部門	已完成
◎決定如何適用「首次採用國際會計準則」公報	會計部門	已完成
◎調整相關資訊系統及內部控制	會計部門、內部稽核單位與資訊部門	進行中
◎進行第二階段之員工內部訓練	委外	已完成
3.實施階段(101年1月1日至102年12月31日)：		
◎測試相關資訊系統之運作情形	資訊部門	進行中
◎蒐集資料準備依IFRSs編製開帳日資產負債表及比較財務報表	會計部門	進行中
◎依IFRSs編製財務報表	會計部門	進行中

(五)謹就本公司目前評估現行會計政策與未來依IFRSs編製財務報表所採用之會計政策二者間可能產生之重大

差異說明如下：

會 計 議 題	差 異 說 明
固定資產	本公司因追溯適用IAS 16規定，重新檢視不動產、廠房及設備，而針對個別品項中有不同年限之組成部分計算折舊，其相關調整包括成本、耐用年限及殘值等。
備抵退貨及折讓	依我國會計準則，銷貨退貨及折讓係依經驗估計可能發生之產品退回及折讓，於產品出售當年度列為銷貨收入之減項，並認列備抵退貨及折讓作為應收帳款之減項；惟IFRSs規定，原帳列備抵退貨及折讓係因過去事件所產生之現時義務，且金額及時點均具有不確定性，故應重分類為負債準備（帳列流動負債項下）。
功能性貨幣	依我國會計準則，本公司因非屬國外營運機構，無須判斷功能性貨幣，惟IFRSs規定，所有包含在報告內之個體（包括母公司）均應依規定決定其功能性貨幣。
員工福利 - 確定福利計畫精算損益	依我國會計準則，本公司對確定福利義務進行精算評價並認列相關退休金成本及應計退休金負債；採用IFRSs後，應依國際會計準則第19號「員工福利」之規定，對確定福利義務進行精算評價。 另依我國會計準則，不允許直接將退休金計畫相關精算損益直接認列於權益項下，精算損益須採用攤銷方式認列損益。採用緩衝區法認列精算損益時，應按可獲得退休金給付在職員工之平均剩餘服務年限攤銷。 惟依國際會計準則第19號「員工福利」規定，未來來自於確定福利計畫之精算損益應立即認列於其他綜合損益項下，且於後續期間不得重分類至損益。而於期初轉換日原應認列於其他綜合損益者，應立即認列於保留盈餘。
員工福利 - 休假給付	我國會計準則就累積帶薪假未有相關規範；採用IFRSs後，員工休假權利如為累積給薪休假者，應於員工提供服務而增加未來給薪休假之權利時認列。
閒置資產	IFRSs下無閒置資產之會計類別，本公司應將原依我國會計準則帳列於「閒置資產」之項目予以重分類至適當科目。經判斷，本公司所屬之閒置資產其性質應屬「不動產、廠房及設備」，並應將業外之「閒置資產折舊費用」重分類至業內折舊費用。
土地使用權	依我國會計準則，本公司之大陸子公司帳上之土地使用權，係帳列於「無形資產」項下，並按直線法在租賃期間內攤銷。IFRSs下，合併公司評估土地使用權應帳列「長期預付租金」項下，並按直線法攤銷之。
遞延所得稅之分類及備抵評價科目	1.依我國會計準則，遞延所得稅資產及負債依其相關資產或負債之分類劃分為流動或非流動項目，無相關之資產或負債者，依預期迴轉期間之長短劃分為流動或非流動項目。轉換至IFRSs後，遞延所得稅資產或負債一律分類為非流動項目。 2.依我國會計準則，遞延所得稅資產於評估其可實現性後，認列相關備抵評價金額；轉換至IFRSs後，僅當所得稅利益「很有可能」實現時始認列為遞延所得稅資產，不再使用備抵評價科目。
合併及企業合併	1.非控制權益 依我國會計準則，因收購取得被收購公司控制力，對於非控制權益部份，係依被收購公司帳面價值衡量；採用IFRSs後，非控制權益係以公允價值或以被收購者可辨認淨資產之公允價值按非控制權益之比例衡量之。 2.股權比例異動 依我國會計準則，出售長期股權投資時，應以售價與該投資帳面價值之差額，作為長期股權投資處分損益，帳上如有因長期股權投資所產生之資本公積或其他股東權益調整項目餘額時，應按出售比例轉列當期收益。 採用IFRSs後，不導致喪失控制力之子公司權益變動視為與非控制權益間之交易，調整控制及非控制權益之帳面金額；惟當喪失對一子公司之控制力，則視同出售該子公司之所有權益，認列相關處分損益，所持有該子公司之剩餘權益依公允價值評價，並將其分類為採權益法之長期股權投資或其他金融資產項目。

(六)合併公司係以IFRSs作為上開評估之依據。惟上述目前會計政策與未來依IFRSs編製財務報告所使用之會計政策二者間可能產生之重大差異說明，均係依目前環境與狀況所作成之初步決定，嗣後可能因環境或狀況改變而變更。

十一、附註揭露事項

(一)重大交易事項相關資訊：

民國一〇〇年度，本公司依證券發行人財務報告編製準則之規定，應再揭露之重大交易事項相關資訊如下：

1. 資金貸與他人：

單位：新台幣千元

編號	貸出資金之公司	貸與對象	往來科目	本期最高餘額	期末餘額	本期實際動支餘額	利率區間	資金貸與性質	業務往來金額	有短期融通資金必要之原因	提列備抵呆帳金額	擔保品		對個別對象資金貸與限額(註)	資金貸與總限額(註)
												名稱	價值		
1	本公司	DFBVI	其他應收款	908,700	-	-	1.2%	短期資金融通	797,701	營業週轉	-	-	-	881,061	3,524,246
2	本公司	DFLB	其他應收款	605,800	-	-	1.2%	短期資金融通	-	營業週轉	-	-	-	881,061	3,524,246
3	本公司	DFBVI	其他應收款	757,250	757,250	757,250	1.56%	短期資金融通	797,701	營業週轉	-	-	-	881,061	3,524,246
4	本公司	DFLB	其他應收款	272,610	757,250	272,610	1.56%	短期資金融通	-	營業週轉	-	-	-	881,061	3,524,246

(註)資金貸與他人總額以本公司最近期經會計師簽證或核閱之財務報表之淨值40%為限；有短期融通最近期資金必要之子公司，以不超過本公司最近期經會計師簽證或核閱財務報表淨值10%為限。

(註一)上列交易於編製合併財務報表時，業已沖銷。

2. 為他人背書保證：無。

3. 期末持有有價證券情形：

單位：新台幣千元/千股/千單位

持有之公司	有價證券種類及名稱	與有價證券發行人之關係	帳列科目	期 末				期中最高持股		備註
				股數	帳面金額	持股比率	市價/淨值	股數	持股比率	
本公司	DFBVI股票	係本公司之子公司	採權益法之長期股權投資	-	1,363,304	100.00%	1,363,304	-	100.00%	-
本公司	DFLB股票	係本公司之子公司	採權益法之長期股權投資	-	4,064,655	100.00%	4,064,655	-	100.00%	-
本公司	達泰股票	係本公司之子公司	採權益法之長期股權投資	11,409	160,489	100.00%	160,489	11,409	100.00%	-
本公司	正利股票	係本公司之子公司	採權益法之長期股權投資	10,000	84,209	100.00%	84,209	10,000	100.00%	-
本公司	達瑞股票	係本公司之子公司	採權益法之長期股權投資	10,400	83,237	52.00%	83,237	10,400	52.00%	-
本公司	隆達股票	-	備供出售金融資產 - 非流動	3,037	46,758	0.72%	46,758	3,037	0.72%	-

(註一)左列交易於編製合併財務報表時，業已沖銷。

4. 累積買進或賣出同一有價證券之金額達新台幣一億元或實收資本額百分之二十以上者：

單位：新台幣千元

買、賣之公司	有價證券種類及名稱	帳列科目	交易對象	關係	期 初		買 入		賣 出			評價(損)益	期 末	
					股數	金額	股數	金額	股數	售價	帳面成本		處分損益	股數
本公司	寶來得寶債券基金	公平價值變動列入損益之金融資產	寶來投信	-	525	6,048	113,614	1,311,000	114,139	1,317,387	1,317,387	-	343	-
本公司	復華貨幣市場基金	公平價值變動列入損益之金融資產	復華投信	-	-	-	17,289	240,000	17,289	240,115	240,115	-	115	-

5. 取得不動產之金額達新台幣一億元或實收資本額百分之二十以上者：無。

6.處分不動產之金額達新台幣一億元或實收資本額百分之二十以上者：無。

7.與關係人進、銷貨之金額達新台幣一億元或實收資本額百分之二十以上者：

單位：新台幣千元

進(銷)貨 之公司	交易對象	關係	交易情形				交易條件與一般交易不同之情形及原因		應收(付)票據、帳款		備註
			進(銷)貨	金額	佔總進(銷)貨之比率	授信期間	單價	授信期間	餘額	佔總應收(付)票據、帳款之比率	
本公司	DFC	請詳附註五	(銷)貨	(537,282)	(4)%	月結120天	與一般交易無顯著不同	一般交易為OA90天至月結120天	230,681	5%	
本公司	DFA	請詳附註五	(銷)貨	(1,169,735)	(9)%	OA90天	與一般交易無顯著不同	一般交易為OA90天至月結120天	292,463	6%	
本公司	DFBVI	請詳附註五	(銷)貨	(797,701)	(6)%	月結90天	與一般交易無顯著不同	一般交易為OA90天至月結120天	620,671	14%	
本公司	DFBVI	請詳附註五	進貨	9,334,457	84%	OA90天	註1	一般交易為45天至90天	(2,805,759)	(89)%	
本公司	達泰	請詳附註五	進貨	145,371	1%	OA45天	註1	一般交易為45天至90天	(33,650)	(1)%	

註1：商品尺寸因產品規格不同，無一般交易價格可供比較。

註2：上列交易於編製合併財務報表時，業已沖銷。

8.應收關係人款項達新台幣一億元或實收資本額百分之二十以上者：

單位：新台幣千元

帳列應收款項之公司	交易對象	關係	應收關係人款項餘額	週轉率	逾期應收關係人款項		應收關係人款項期後收回金額	提列備抵呆帳金額
					金額	處理方式		
本公司	DFBVI(帳款)	請詳附註五	620,671	1.72	95,300	-	377,188	-
本公司	DFBVI(融資)	請詳附註五	757,250	-	-	-	-	-
本公司	DFBVI(其他)	請詳附註五	477,778	-	-	-	-	-
本公司	DFLB	請詳附註五	272,610	-	-	-	-	-
本公司	DFC	請詳附註五	230,681	2.45	87,108	-	111,992	-
本公司	DFA	請詳附註五	292,463	3.97	39,957	-	166,811	-

(註)上列交易於編製合併財務報表時，業已沖銷。

9.從事衍生性商品交易：

民國一〇〇年度，本公司從事衍生性金融商品交易資訊，請詳財務報表附註四(三)說明。

(二)轉投資事業相關資訊：

1.被投資公司名稱、所在地區...等相關資訊：

單位：新台幣千元/千股

投資公司名稱	被投資公司名稱	所在地區	主要營業項目	原始投資金額		期末持有			被投資公司本期損益	本期認列之投資損益	備註
				本期期末	上期期末	股數	比率	帳面金額			
本公司	DFBVI	BVI	電子產品之買賣	870,216	870,216	-	100.00%	1,363,304	(93,677)	(93,677)	本公司之子公司
本公司	DFLB	馬來西亞	投資控股	3,936,178	3,906,298	-	100.00%	4,064,655	700	700	本公司之子公司
本公司	達泰	台灣	低溫共燒陶瓷之製造及買賣	51,969	51,969	11,409	100.00%	160,489	23,606	23,606	本公司之子公司
本公司	正利	台灣	投資控股	100,000	100,000	10,000	100.00%	84,209	(395)	(395)	本公司之子公司
本公司	達瑞	台灣	電子產品之生產	104,000	104,000	10,400	52.00%	83,237	(6,600)	(3,432)	本公司之子公司
正利	達瑞	台灣	電子產品之生產	40,600	39,300	4,060	20.30%	32,494	(6,600)	(1,557)	本公司之子公司
DFBVI	DFS	大陸	本公司主要產品之生產銷售	531,413	531,413	-	52.81%	1,384,421	(12,678)	(6,695)	本公司間接控股之子公司
DFBVI	DFZ	大陸	本公司主要產品之生產銷售	90,484	90,484	-	17.50%	41,634	(136,804)	(23,941)	本公司間接控股之子公司
DFBVI	DSO	大陸	本公司主要產品之生產銷售	143,625	143,625	-	41.67%	144,286	3,984	1,660	本公司間接控股之子公司
DFLB	DFS	大陸	本公司主要產品之生產銷售	585,990	585,990	-	47.19%	1,138,417	(12,678)	(5,983)	本公司間接控股之子公司
DFLB	DFZ	大陸	本公司主要產品之生產銷售	426,566	426,566	-	82.50%	494,888	(136,804)	(112,863)	本公司間接控股之子公司
DFLB	DSO	大陸	本公司主要產品之生產銷售	201,075	201,075	-	58.33%	232,415	3,984	2,324	本公司間接控股之子公司
DFLB	DFH	大陸	本公司主要產品之生產銷售	1,407,525	1,378,800	-	100.00%	1,646,529	124,886	124,886	本公司間接控股之子公司
DFLB	DFC	捷克	電子產品之買賣	299	299	-	100.00%	32,943	10,737	10,737	本公司間接控股之子公司
DFLB	DFA	美國	電子產品之買賣	6,364	6,364	-	100.00%	17,881	3,325	3,325	本公司間接控股之子公司
DFLB	DFK	韓國	電子產品之買賣	1,781	1,781	-	100.00%	9,995	1,856	1,856	本公司間接控股之子公司
DFLB	DPH	BVI	投資控股	834,461	834,461	-	100.00%	491,261	(23,583)	(23,583)	本公司間接控股之子公司
DPH	DPS	大陸	模具開發製造	979,523	979,523	-	100.00%	551,162	(22,446)	(22,446)	本公司間接控股之子公司

(註)上列交易於編製合併財務報表時，業已沖銷。

2. 資金貸與他人：

單位：新台幣千元

編號	貸出資金之公司	貸與對象	往來科目	本期最高餘額	期末餘額	本期實際動支餘額	利率區間	資金貸與性質	業務往來金額	有短期融通資金必要之原因	提列備抵呆帳金額	擔保品		對個別對象資金貸與限額	資金貸與總限額
												名稱	價值		
1	DFBVI	DFS	其他應收款	908,700	-	-	1.20%	短期融通資金	-	營業週轉	-	-	-	881,061 (註一)	3,524,246 (註一)
2	DFBVI	DFS	其他應收款	757,250	757,250	757,250	1.56%	短期融通資金	-	營業週轉	-	-	-	881,061 (註一)	3,524,246 (註一)
3	DFLB	DPS	其他應收款	605,800	-	-	1.20%	短期融通資金	-	營業週轉	-	-	-	881,061 (註一)	3,524,246 (註一)
4	DFLB	DPS	其他應收款	272,610	757,250	272,610	1.56%	短期融通資金	-	營業週轉	-	-	-	881,061 (註一)	3,524,246 (註一)
5	DFS	DPS	其他應收款	188,388	-	-	4.779%	短期融通資金	-	營業週轉	-	-	-	1,166,404 (註二)	1,166,404 (註二)
6	DFS	DPS	其他應收款	48,068	48,068	48,068	3.30%	短期融通資金	-	營業週轉	-	-	-	1,166,404 (註二)	1,166,404 (註二)
7	DFS	DPS	其他應收款	144,204	48,068	48,068	3.30%	短期融通資金	-	營業週轉	-	-	-	1,166,404 (註二)	1,166,404 (註二)
8	DSO	DPS	其他應收款	144,204	144,204	144,204	5.454%	短期融通資金	-	營業週轉	-	-	-	150,681 (註三)	150,681 (註三)

(註一) 資金貸與他人之總額度及對個別對象貸放之限額分別為最終母公司最近期經會計師查核簽證或核閱之財務報表淨值40%及10%。

(註二) 資金貸與他人之總額度及對個別對象貸放之限額為DFS最近期之財務報表淨值40%。

(註三) 資金貸與他人之總額度及對個別對象貸放之限額為DSO最近期之財務報表淨值40%。

(註四) 上列交易於編製合併財務報表時，業已沖銷。

3. 為他人背書保證：無。

4. 期末持有有價證券情形：

單位：新台幣千元/千股/千單位

持有之公司	有價證券種類及名稱	與有價證券發行人之關係	帳列科目	期 末				期中最高持股		備註
				股數	帳面金額	持股比率	市價/淨值	股數	持股比率	
DFBVI	DFS股權	係DFBVI之子公司	採權益法之長期股權投資	-	1,384,421	52.81%	1,384,421	-	52.81%	-
DFBVI	DFZ股權	係DFBVI採權益法評價之被投資公司	採權益法之長期股權投資	-	41,634	17.50%	41,634	-	17.50%	-
DFBVI	DSO股權	係DFBVI採權益法評價之被投資公司	採權益法之長期股權投資	-	144,286	41.67%	144,286	-	41.67%	-
DFLB	DFS股權	係DFLB採權益法評價之被投資公司	採權益法之長期股權投資	-	1,138,417	47.19%	1,138,417	-	47.19%	-
DFLB	DFZ股權	係DFLB之子公司	採權益法之長期股權投資	-	494,888	82.50%	494,888	-	82.50%	-
DFLB	DFH股權	係DFLB之子公司	採權益法之長期股權投資	-	1,646,529	100.00%	1,646,529	-	100.00%	-
DFLB	DSO股權	係DFLB之子公司	採權益法之長期股權投資	-	232,415	58.33%	232,415	-	58.33%	-
DFLB	DFC股權	係DFLB之子公司	採權益法之長期股權投資	-	32,943	100.00%	32,943	-	100.00%	-
DFLB	DFA股權	係DFLB之子公司	採權益法之長期股權投資	-	17,881	100.00%	17,881	-	100.00%	-
DFLB	DFK股權	係DFLB之子公司	採權益法之長期股權投資	-	9,995	100.00%	9,995	-	100.00%	-
DFLB	DPH股權	係DFLB之子公司	採權益法之長期股權投資	-	491,261	100.00%	491,261	-	100.00%	-
DPH	DPS股權	係DPH之子公司	採權益法之長期股權投資	-	551,162	100.00%	551,162	-	100.00%	-
正利	達瑞股權	係正利採權益法評價之被投資公司	採權益法之長期股權投資	4,060	-	20.30%	32,494	4,060	20.30%	-
正利	達宙股權	係正利採成本法評價之被投資公司	採成本法之長期股權投資	600	6,000	3.45%	6,000	600	3.45%	-
正利	隆達股權	-	備供出售金融資產 - 非流動	1,215	18,704	0.29%	18,704	1,215	0.29%	-
正利	安泰ING債券基金	-	公平價值變動列入損益之金融資產 - 流動	1,216	19,133	-	19,133	1,216	-	-
達瑞	買來得寶基金	-	公平價值變動列入損益之金融資產 - 流動	3,477	40,292	-	40,292	3,477	-	-

(註一)：左列採權益法評價之股權投資交易，於編製合併財務報表時，業已沖銷。

5. 累積買進或賣出同一有價證券之金額達新台幣一億元或實收資本額百分之二十以上者：無。

- 6.取得不動產之金額達新台幣一億元或實收資本額百分之二十以上者：無。
7.處分不動產之金額達新台幣一億元或實收資本額百分之二十以上者：無。
8.與關係人進、銷貨之金額達新台幣一億元或實收資本額百分之二十以上者：

單位：新台幣千元

進(銷)貨之公司	交易對象	關係	交易情形				交易條件與一般交易不同之情形及原因		應收(付)票據、帳款		備註
			進(銷)貨	金額	佔總進(銷)貨之比率	授信期間	單價	授信期間	餘額	佔總應收(付)票據、帳款之比率	
DFBVI	本公司	係DFBVI之母公司	(銷)貨	(9,334,457)	(79)%	OA90天	註2	一般交易為45天至90天	2,805,759	60%	
DFBVI	DFS	係DFBVI之子公司	(銷)貨	(2,049,570)	(17)%	OA90天	註1	註1	1,638,833	35%	
DFBVI	DFZ	係DFBVI之子公司	(銷)貨	(494,922)	(4)%	OA90天	註1	註1	184,828	4%	
DFBVI	本公司	係DFBVI之母公司	進貨	797,701	7%	月結90天	與一般交易並無顯著不同	一般交易為OA90天至月結120天	(620,671)	(13)%	
DFBVI	DFS	係DFBVI之子公司	進貨	8,896,002	76%	OA90天	註1	註1	(2,127,273)	(44)%	
DFBVI	DFZ	係DFBVI之子公司	進貨	774,893	7%	OA90天	註1	註1	(242,193)	(5)%	
DFBVI	DSO	係DFBVI之子公司	進貨	220,539	2%	OA90天	註1	註1	(119,635)	(2)%	
DFBVI	DFH	係DFBVI之子公司	進貨	995,025	9%	OA90天	註1	註1	(326,725)	(7)%	
DFS	DFBVI	係DFS之母公司	(銷)貨	(8,896,002)	(41)%	OA90天	與一般交易並無顯著不同	一般交易為OA30天至OA120天	2,127,273	40%	
DFS	DFZ	係DFBVI之子公司	(銷)貨	(374,347)	(2)%	OA360天	與一般交易並無顯著不同	一般交易為OA30天至OA120天	214,676	4%	
DFS	DFH	係DFS之聯屬公司	(銷)貨	(214,344)	(1)%	月結90天	與一般交易並無顯著不同	一般交易為OA30天至OA120天	198,519	4%	
DFS	DFBVI	係DFS之母公司	進貨	2,049,570	10%	OA90天	註2	註2	(1,638,833)	(27)%	
DFS	DPS	係DFS之聯屬公司	進貨	610,734	3%	月結90天	註2	註2	(221,547)	(4)%	
DFS	DSO	係DFS之聯屬公司	進貨	152,327	1%	OA90天	註2	註2	(91,620)	(2)%	
DFZ	DFBVI	係DFZ之母公司	(銷)貨	(774,893)	(38)%	OA90天	與一般交易並無顯著不同	一般交易為月結30天至OA120天	242,193	36%	
DFZ	DFBVI	係DFZ之母公司	進貨	494,922	24%	OA90天	註2	一般交易為月結30天至OA120天	(184,828)	(30)%	
DFZ	DFS	係DFBVI之子公司	進貨	374,347	18%	OA360天	註1	註1	(214,676)	(35)%	
DSO	DFBVI	係DFBVI之子公司	(銷)貨	(220,539)	(57)%	OA90天	與一般交易並無顯著不同	與一般交易相同	119,635	54%	
DSO	DFS	係DFBVI之子公司	(銷)貨	(152,327)	(39)%	OA90天	與一般交易並無顯著不同	與一般交易相同	91,620	42%	
DFH	DFBVI	係DFBVI之子公司	(銷)貨	(995,025)	(35)%	OA90天	與一般交易並無顯著不同	一般交易為OA30天至OA120天	326,725	31%	
DFH	DFS	係DFH之聯屬公司	進貨	214,344	8%	月結90天	註2	註2	(198,519)	(18)%	
DPS	DFS	係DFBVI之子公司	(銷)貨	(610,734)	(62)%	月結90天	與一般交易並無顯著不同	一般交易為OA30天至OA120天	221,547	48%	
DFC	本公司	係DFC之最終母公司	進貨	537,282	100%	月結120天	與一般交易並無顯著不同	一般交易為OA90天至月結120天	(230,681)	(88)%	
DFA	本公司	係DFA之最終母公司	進貨	1,169,735	100%	OA90天	與一般交易並無顯著不同	一般交易為OA90天至月結120天	(292,463)	(97)%	
達泰	本公司	係達泰之母公司	(銷)貨	(145,371)	(94)%	OA45天	註2	一般交易為45天至90天	33,650	94%	

註1：該商品交易並無其他一般交易可供比較。

註2：商品尺寸因產品規格不同，無一般交易價格可供比較。

註3：上列交易已於編製合併財務報表時，業已沖銷。

9.應收關係人款項達新台幣一億元或實收資本額百分之二十以上者：

單位：新台幣千元

帳列應收款項之公司	交易對象	關係	應收關係人款項餘額	週轉率	逾期應收關係人款項		應收關係人款項期後收回金額	提列備抵呆帳金額
					金額	處理方式		
DFBVI	本公司	係DFBVI之母公司	2,805,759	4.46	2,270,142	-	-	-
DFBVI	DFS	係DFBVI之子公司	1,638,833	1.44	267,513	-	-	-
DFBVI	DFZ	係DFBVI之子公司	184,828	2.76	71,592	-	-	-
DFS	DFBVI	係DFS之聯屬公司	2,127,273	5.63	1,002,151	-	4,645	-
DFS	DFZ	係DFBVI之子公司	214,676	1.93	97,608	-	7,045	-
DFS	DFH	係DFBVI之子公司	198,519	1.31	105,739	-	6,795	-
DFZ	DFBVI	係DFZ之母公司	242,193	3.44	111,251	-	-	-
DPS	DFS	係DFBVI之子公司	221,547	3.80	132,928	-	-	-
DSO	DFBVI	係DSO之聯屬公司	119,635	1.11	31,074	-	2,080	-
DFH	DFBVI	係DFH之聯屬公司	326,725	4.82	169,611	-	-	-

(註)上列交易於編製合併財務報表時，業已沖銷。

10.從事衍生性商品交易：無。

(三)大陸投資資訊：

1.轉投資大陸地區之事業相關資訊

單位：新台幣千元/美金千元

大陸被投資 公司名稱	主要營業 項目	實收資本額	投資 方式	本期期初自 台灣匯出累 積投資金額	本期匯出或收 回投資金額		本期期末自 台灣匯出累 積投資金額	本公司直接 或間接投資 之持股比例	本期認列投 資(損)益	期末投資 帳面價值	截至本期 止已匯回 投資收益
				匯出	收回						
蘇州達方電子 有限公司 (DFS)	本公司主要產 品之生產銷售	1,309,285 (USD43,225)	註一、 三	1,178,281 (USD38,900)	-	-	1,178,281 (USD38,900)	100%	(12,678) 註二	2,522,838	-
正方電子(深 圳)有限公司 (DFZ)	本公司主要產 品之生產銷售	545,220 (USD18,000)	註一	545,220 (USD18,000)	-	-	545,220 (USD18,000)	100%	(136,804) 註二	536,522	-
蘇州達方光電 科技有限公司 (DSO)	本公司主要產 品之生產銷售	363,480 (USD12,000)	註一	363,480 (USD12,000)	-	-	363,480 (USD12,000)	100%	3,984 註二	376,701	-
淮安達方電子 有限公司 (DFH)	本公司主要產 品之生產銷售	1,484,210 (USD49,000)	註一	1,453,920 (USD48,000)	30,290 (USD1,000)	-	1,484,210 (USD49,000)	100%	124,886 註二	1,646,529	-
蘇州達方精密 工業有限公司 (DPS)	模具開發製造	1,032,889 (USD34,100)	註一	879,925 (USD29,050)	-	-	879,925 (USD29,050)	100%	(22,446) 註二	551,162	-

註一：透過第三地區投資設立公司再投資大陸公司。
 註二：係依據被投資公司經會計師查核之財務報表認列。
 註三：包含美金4,325千元之盈餘轉增資。

本期期末累計自台灣匯出 赴大陸地區投資金額	經濟部投審會核准投資金額	依經濟部投審會規定 赴大陸地區投資限額
4,451,116 (USD 146,950)	5,298,964 (USD 174,875)	(註)

上述台幣數係按100年12月31日，台幣對美金之匯率30.29換算。

(註)本公司業已取得企業營運總部認證書，故無大陸地區投資限額之限制。

2.重大交易事項

本公司民國一〇〇年度與大陸被投資公司直接或間接之重大交易事項，請詳「重大交易事項相關資訊」及「轉投資事業相關資訊」項下說明。

(四)母子公司間業務關係及重要交易往來情形：

1.民國一〇〇年度

編號 (註一)	交易人名稱	交易往來對象	與交易人 之關係 (註二)	交易往來情形(註三)			
				科目	金額	交易條件	佔合併總營收或 總資產之比率(註四)
0	本公司	DFBVI	1	銷貨	797,701	月結90天	3%
0	本公司	DFC	1	銷貨	537,282	月結120天	2%
0	本公司	DFA	1	銷貨	1,169,735	OA90天	4%
0	本公司	DFS	1	技術服務收入	74,949	年結45天	-
1	DFBVI	本公司	2	銷貨	9,334,457	OA90天	34%
1	DFBVI	DFS	3	銷貨	2,049,570	OA90天	7%
1	DFBVI	DFZ	3	銷貨	494,922	OA90天	2%
2	DFS	DFBVI	3	銷貨	8,896,002	OA90天	32%
2	DFS	DFZ	3	銷貨	374,347	OA360天	1%
2	DFS	DFH	3	銷貨	214,344	OA90天	1%
3	DSO	DFBVI	3	銷貨	220,539	OA90天	1%
3	DSO	DFS	3	銷貨	152,327	OA90天	1%
4	DFZ	DFBVI	3	銷貨	774,893	OA90天	3%
4	DFZ	DFS	3	銷貨	4,802	OA90天	-
4	DFZ	DSO	3	銷貨	5,372	OA90天	-
5	DPS	DFS	3	銷貨	610,734	月結90天	2%
6	DFH	DFBVI	3	銷貨	995,025	OA90天	4%
7	達泰	本公司	2	銷貨	145,371	OA45天	1%
0	本公司	DFBVI	1	應收帳款	620,671	月結90天	3%
0	本公司	DFC	1	應收帳款	230,681	月結120天	1%
0	本公司	DFA	1	應收帳款	292,463	OA90天	1%
1	DFBVI	本公司	2	應收帳款	2,805,759	OA90天	14%
1	DFBVI	DFS	3	應收帳款	1,638,833	OA90天	8%
.1	DFBVI	DFZ	3	應收帳款	184,828	OA90天	1%
2	DFS	DFBVI	3	應收帳款	2,127,273	OA90天	10%
2	DFS	DFZ	3	應收帳款	214,676	OA360天	1%
2	DFS	DFH	3	應收帳款	198,519	OA90天	1%
3	DSO	DFBVI	3	應收帳款	119,635	OA90天	1%
3	DSO	DFS	3	應收帳款	91,620	OA90天	-
3	DSO	DFZ	3	應收帳款	222	月結90天	-
4	DFZ	DFBVI	3	應收帳款	242,193	OA90天	1%
4	DFZ	DSO	3	應收帳款	1,630	OA90天	-
5	DPS	DFS	3	應收帳款	221,547	月結90天	1%
5	DFH	DFBVI	3	應收帳款	326,725	OA90天	2%
6	達泰	本公司	2	應收帳款	33,650	OA45天	-

2.民國九十九年度

編號 (註一)	交易人名稱	交易往來對象	與交易人 之關係 (註二)	交易往來情形(註三)			
				科目	金額	交易條件	佔合併總營收或 總資產之比率(註四)
0	本公司	DFBVI	1	銷貨	797,734	月結90天	3%
0	本公司	DFC	1	銷貨	488,793	OA90天	2%
0	本公司	DFA	1	銷貨	980,966	OA90天	3%
0	本公司	DFS	1	技術服務收入	161,202	年結45天	1%
1	DFBVI	本公司	2	銷貨	9,367,337	OA90天	32%
1	DFBVI	DFS	3	銷貨	2,067,079	OA90天	7%
1	DFBVI	DFZ	3	銷貨	436,464	OA90天	1%
2	DFS	DFBVI	3	銷貨	8,844,860	OA90天	30%
2	DFS	DFZ	3	銷貨	412,868	OA360天	1%
2	DFS	DFH	3	銷貨	258,135	OA90天	1%
3	DSO	DFBVI	3	銷貨	402,474	OA90天	1%
3	DSO	DFS	3	銷貨	136,034	OA90天	1%
4	DFZ	DFBVI	3	銷貨	1,032,050	OA90天	3%
4	DFZ	DFS	3	銷貨	128,608	OA90天	-
5	DPS	本公司	2	銷貨	210,873	月結120天	1%
5	DPS	DFS	3	銷貨	242,292	月結90天	1%
6	DFH	DFBVI	3	銷貨	477,935	OA90天	1%
7	達泰	本公司	2	銷貨	145,305	OA45天	1%
0	本公司	DFBVI	1	應收帳款	305,041	月結90天	2%
0	本公司	DFC	1	應收帳款	208,225	OA90天	1%
0	本公司	DFA	1	應收帳款	296,336	OA90天	2%
0	本公司	DFS	1	應收帳款	158,794	年結45天	1%
0	本公司	DFBVI	1	其他應收款	910,922	-	5%
0	本公司	DFLB	1	其他應收款	583,765	-	3%
1	DFBVI	本公司	2	應收帳款	1,320,950	OA90天	7%
1	DFBVI	DFS	3	應收帳款	1,212,859	OA90天	6%
.1	DFBVI	DFZ	3	應收帳款	173,702	OA90天	1%
2	DFS	DFBVI	3	應收帳款	1,029,580	OA90天	5%
2	DFS	DFZ	3	應收帳款	171,852	OA360天	1%
2	DFS	DFH	3	應收帳款	126,992	OA90天	1%
3	DSO	DFBVI	3	應收帳款	278,026	OA90天	1%
3	DSO	DFS	3	應收帳款	68,893	OA90天	-
4	DFZ	DFBVI	3	應收帳款	207,911	OA90天	1%
4	DFZ	DFS	3	應收帳款	60,479	OA90天	-
5	DFH	DFBVI	3	應收帳款	85,783	OA90天	1%
6	DPS	本公司	2	應收帳款	100,001	月結120天	1%
6	DPS	DFS	3	應收帳款	26,441	月結90天	-
7	DT	本公司	2	應收帳款	59,021	OA45天	-

註一、編號之填寫方式如下：

- 1.0代表母公司。
- 2.子公司依公司別由阿拉伯數字1開始依序編號。

註二、與交易人之關係種類標示如下：

- 1.母公司對子公司。
- 2.子公司對母公司。
- 3.子公司對子公司。

註三、母子公司間業務關係及重要交易往來情形，僅揭露銷貨及應收帳款資料，其相對之進貨及應付帳款不再贅述。

註四、係以交易金額除以合併營業收入或合併資產總額。

十二、部門別財務資訊

(一)產業別財務資訊

合併公司部門別財務資訊列示如下：

	100年度			
	週邊元件部門	能源及電子零組件部門	調整及銷除	合計
來自外部客戶收入	\$ 19,787,388	7,588,185	-	27,375,573
部門間收入	-	-	-	-
收入合計	\$ 19,787,388	7,588,185	-	27,375,573
部門(損)益	\$ 501,221	(279,145)	-	222,076
部門總資產(註)	\$ -	-	-	-
	99年度			
	週邊元件部門	能源及電子零組件部門	調整及銷除	合計
來自外部客戶收入	\$ 18,701,096	10,963,855	-	29,664,951
部門間收入	-	-	-	-
收入合計	\$ 18,701,096	10,963,855	-	29,664,951
部門(損)益	\$ 523,631	274,593	-	798,224
部門總資產(註)	\$ -	-	-	-

(註)由於資產之衡量金額未提供予營運決策者，故揭露之衡量金額為零。

合併公司應報導之營業部門有二，分別為週邊元件部門與能源及電子零組件部門。週邊元件部門主要係電腦週邊及通訊相關產品之研發、設計、製造及銷售。能源及電子零組件部門主要係背光模組轉換器及電子零組件之研發、設計、製造及銷售。

合併公司營運部門損益主要係以營業損益為衡量，並作為評估績效之基礎。營運部門所使用之會計政策與附註二所述之重要會計政策彙總無重大不一致。報導之金額與營運決策者使用之報告一致。

(二)地區別資訊

本公司地區別資訊如下，其中收入係依據客戶所在地理位置為基礎歸類，而非流動資產則依據資產所在地理位置歸類。

來自外部客戶收入：

地區	100年度	99年度
亞洲	\$ 25,216,267	27,662,899
美洲	2,112,778	1,311,911
歐洲	38,306	688,137
其他	8,222	2,004
	\$ 27,375,573	29,664,951

非流動資產：

地區	100年度	99年度
亞洲	\$ 8,641,911	9,012,258
美洲	316	755
歐洲	7,671	9,933
	\$ 8,649,898	9,022,946

(三)合併公司於民國一〇〇年度及九十九年度佔合併損益表上營業收入金額10%以上之客戶明細如下：

客戶名稱	100年度		99年度	
	銷貨金額	所佔比率	銷貨金額	所佔比率
客戶甲	\$ 5,300,007	19%	4,925,277	17%

達方電子股份有限公司



負責人：李錫華



DARFON

Darfon Electronics Corp.



Darfon Electronics Corp.



DARFON

Darfon Electronics Corp.