



股票代號: **8163**

查詢年報網址:

www.Darfon.com.tw

mops.twse.com.tw

達方電子股份有限公司

一〇九年度年報

110年3月26日 刊印

DARFON

一、公司發言人、代理發言人

公司發言人

姓名：林獻章

職稱：財務副總經理

聯絡電話：(03)2508800

電子郵件信箱：Investor@Darfon.com.tw

公司代理發言人

姓名：林豐正、蘇柏翰

職稱：財務資深處長、董事長室處長

聯絡電話：(03)2508800

電子郵件信箱：Investor@Darfon.com.tw

二、總公司、分公司及工廠

總公司：桃園市 333 龜山區山鶯路 167-1 號

電話：(03)2508800

桃園廠：桃園市 333 龜山區山鶯路 167 號

電話：(03)2508800

台南廠：台南市 709 安南區工業二路 21 號

電話：(06)5108800

三、股票過戶機構

名稱：台新國際商業銀行股務代理部

地址：台北市 104 建國北路一段 96 號 B1

網址：www.taishinbank.com.tw

電話：(02)25048125

四、最近年度財務報告簽證會計師

會計師姓名：張惠貞、施威銘

事務所名稱：安侯建業聯合會計師事務所

地址：台北市 110 信義路五段 7 號 68 樓

網址：www.kpmg.com.tw

電話：(02)81016666

五、海外有價證券掛牌買賣資訊：無

六、公司網址

www.Darfon.com.tw

目 錄

壹、致股東報告書	2
貳、公司簡介	3
參、公司治理報告	4
肆、募資情形	40
伍、營運概況	45
陸、財務概況	57
柒、財務狀況及財務績效之檢討分析與風險事項	63
捌、特別記載事項	69
附錄	
一、合併財務報表及會計師查核報告	76
二、個體財務報告及會計師查核報告	134

壹、致股東報告書

各位股東女士、先生：

109年新型冠狀病毒疫情蔓延與中美兩國爭端不斷，對全球政經情勢甚至生活型態都帶來莫大的衝擊與挑戰。但疫情卻帶動居家辦公、線上教育的筆記型電腦新興需求，與兼具運動又可保持社交距離的自行車需求劇增，使公司營收逆勢走揚。全年合併營收為新台幣223億元，較去年同期增加17%。在稅後淨利也表現穩定與健康。全年度歸屬於母公司業主之稅後淨利為新台幣9億元，稅後每股盈餘為3.23元。

營運方面，全球筆記型電腦市場在新冠疫情影響下消費力道反而優於往年，出貨量創近年來的佳績。週邊元件事業充分掌握客戶在商用型企業訂單及消費型Chromebook的急切需求，除了全力提升生產效能外，亦堅守產品品質。在銷售上，持續優化產品組合與聚焦價值客戶，以提高獲利為主軸並維持市占率領先。在技術上，縮短產品開發時程，厚植筆記型與高階桌上型鍵盤技術的核心競爭力，同時投入資源推出各種高品質電競週邊應用產品，致力成為全球輸入設備頂尖廠商。綠能事業在布局差異化產品與策略聯盟方面已見成效，以電動輔助自行車為核心之業務已有顯著成長與貢獻。並藉由策略聯盟統達能源公司以加速在電動輔助自行車關鍵零組件的發展，奠定未來成長的潛力。被動元件事業著重於強化技術提升、開發利基產品和拓展多元通路。公司轉投資專攻壓電與天線元件的子公司詠業科技公司於109年第4季登錄興櫃，展現公司元件事業策略布局的初步成果。

管理方面，公司秉持對產品品質與良率的高標準要求，推動智能製造、並以生產結合設計來提升效率。在延伸製造基地從台灣與大陸，至東南亞與歐洲的同時，強調區域互補及供應鏈管理，以跨事業整合平台，發揮規模經濟。面對全球經營與環安衛法規的變革，公司在綠色製程與法令遵循等方面與時俱進，使公司營運更嚴謹、公司治理更透明。在人力資源上，因應新世代的人才管理模式，培育集團人才梯隊，以建構共創價值的團隊。達方每年投入約營收的3.6%作為研發經費，投入產品及技術研發，與自動化生產設備設計，以厚植核心競爭力。公司目前擁有千餘件各國專利，展現公司在智財權優勢上與創新能力。

110年全球仍籠罩在新型冠狀病毒疫情襲擾、國際貿易的衝突、環保法規的趨嚴與地緣政治的爭端中。雖然面對未來的不確定性，達方將從實事求是的精實管理、策略聯盟的展現綜效、與核心事業競爭力的提升三方面來推動對內精實整合，對外策略聯盟的戰略。從IT與綠能產業中掌握成長契機，並朝擴大事業版圖的方向為公司永續經營增添動能。

感謝各位股東長期以來對公司的支持與鼓勵，經營團隊與全體員工必將努力不懈，為股東、客戶及員工爭取最大利益。

順頌 時祺

董事長：



經理人：



會計主管：



貳、公司簡介

一、設立日期

中華民國 86 年 5 月 8 日

二、公司沿革

- 86 年 05 月 公司設立。登記資本額為新台幣 6 億元，實收資本額為新台幣 15,000 萬元。
- 87 年 03 月 經財政部證期會核准成為公開發行公司。
- 88 年 06 月 成立蘇州達方電子有限公司。
- 88 年 09 月 達方台南廠正式啟用。
- 94 年 05 月 成立蘇州達方光電科技有限公司。
- 94 年 12 月 於財團法人中華民國證券櫃檯買賣中心登錄為興櫃股票公司。
- 95 年 04 月 成立捷克子公司 Darfon Electronics Czech s.r.o。
- 95 年 06 月 成立美國子公司 Darfon America Corp.。
- 96 年 03 月 成立淮安達方電子有限公司。
- 96 年 07 月 成立韓國子公司 Darfon Korea Co, Ltd.。
- 96 年 10 月 取得蘇州達方精密工業有限公司 100% 股權。
- 96 年 11 月 於台灣證券交易所股票上市掛牌。
- 99 年 02 月 桃園市龜山區營運總部落成啟用。
- 100 年 10 月 董事會決議設置薪資報酬委員會。
- 101 年 02 月 成立重慶達方電子有限公司。
- 102 年 09 月 蘇州達方電子有限公司合併蘇州達方光電科技有限公司。
- 103 年 11 月 成立荷蘭子公司 Darfon Europe B.V.。
- 106 年 09 月 發行企業社會責任報告書並通過 AA-1000AS 查證。
- 107 年 11 月 取得詠業科技股份有限公司普通股股權約 50.28%(截至 109 年 12 月)。
- 108 年 04 月 取得世同金屬股份有限公司普通股股權約 60%。
- 108 年 11 月 榮獲台灣永續能源研究基金會台灣企業永續報告獎。
- 109 年 08 月 取得統達能源股份有限公司普通股股權約 62.75%。
- 109 年 11 月 成立越南子公司 Darfon Vietnam Co., Ltd.。

參、公司治理報告

一、組織系統

(一)組織結構

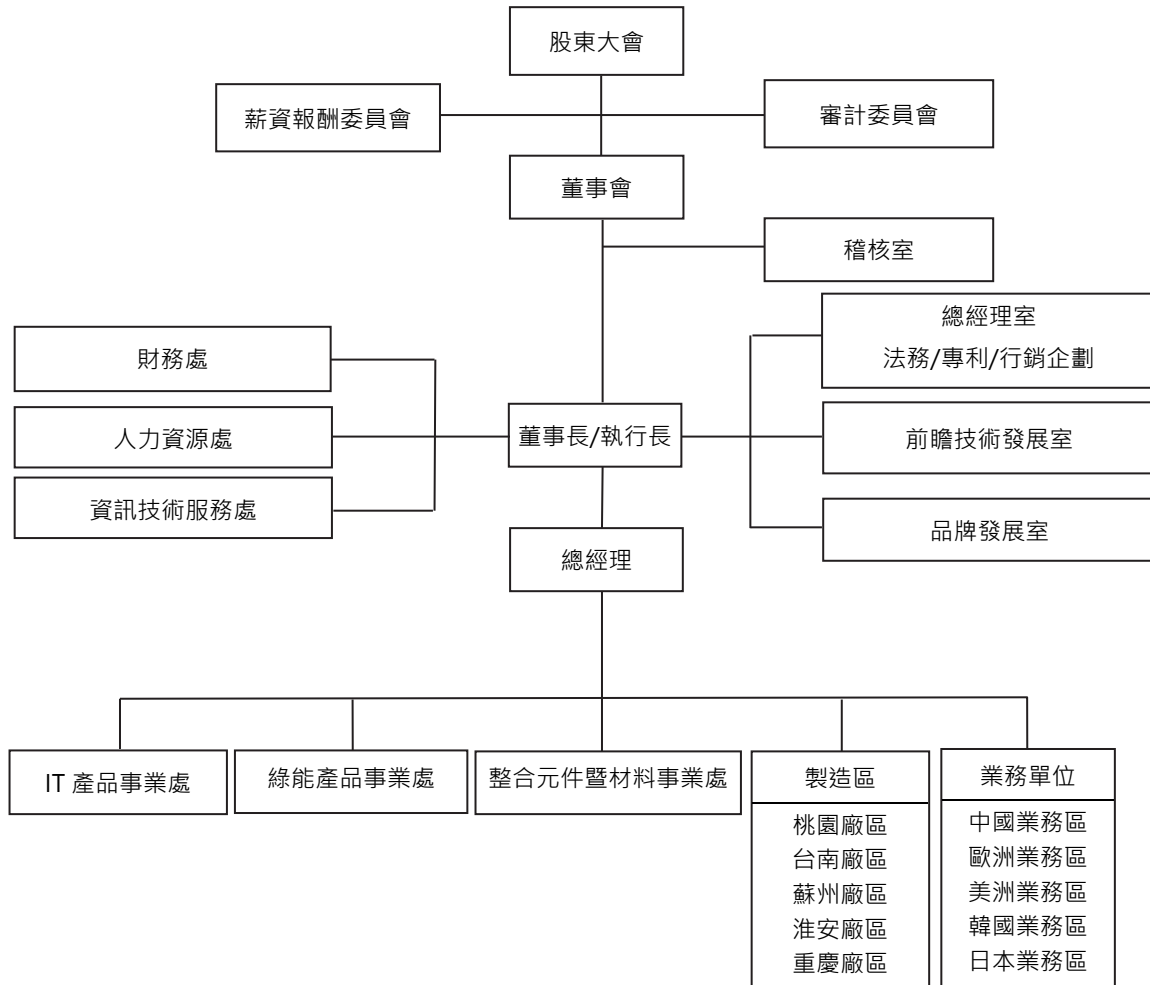

(二)各主要部門所營業務

部 門	職 掌 業 務
總經理室	公司策略規劃及管理、投資及營運分析、公關、綜理法律事務及國內、外專利商標等智慧財產權相關事務。
IT 產品事業處	IT 產品國內、外市場業務之開發與推廣、建立行銷計劃、產品研發與新技術導入及改善。
綠能產品事業處	負責電池、儲能設備等產品研發與新技術導入及改善。
整合元件暨材料事業處	被動元件、陶瓷電容材料產品及製成開發，國內外業務開發及專案執行。
財務處	擬定及建立公司財務相關之規章，規劃及執行資金、轉投資、股務、稅務及會計等業務。
人力資源處	薪酬制度、出差外派、保險、福利事項之規劃設計與管理、教育訓練與人才培育之規劃、制度建立與執行、企業文化及員工關係等業務之規劃與推動執行及環境、安全、衛生事項之規劃及管理與執行。
資訊技術服務處	資訊系統的策略及架構之擬定，並支援整合公司管理資訊作業。
品牌發展室	負責 E-Bike 新產品事業規劃、策略規劃及 E-Bike 產品開發導入。
前瞻技術發展室	負責公司前瞻技術研發及評估。

二、董事、獨立董事、總經理、副總經理、協理、各部門及分支機構主管資料

(一)董事、獨立董事

1.董事及獨立董事資料

110年4月25日，單位：股，%

職稱	國籍或 註冊地	姓名	性別	選(就) 任日期	任期	初次選 任日期	遞任時持有股份		現在持有股數		配偶、未成年 子女現在 持有股份		利用他人名 義持有股份		主 要 經 歷 (學) 歷	目前兼任本公司 及其他公司之職務(註1)	具配偶或二親等以 內關係之其他主管、 董事或監察人		備註
							股數	持 股 比 率	股數	持 股 比 率	股數	持 股 比 率	股數	持 股 比 率			職稱	姓名	
董事長	中華民國 臺灣	蘇開建	男	107.06.21	3 年	88.08.26	4,058,447	1.45	4,058,447	1.45	729,939	0.26	0	0.00	政治大學企業管理碩士 佳世達科技(原明基電通)(股)公司協理	達方電子(股)公司執行長 詒業科技(股)公司董事長 連瑞創新(股)公司董事長 連泰科技(股)公司董事長 正利投資(股)公司董事長 明基文教基金會董事 世同金屬(股)公司董事長 統達能源(股)公司董事長 建來連動行(股)公司董事長 鐳興有限公司董事長 太宇科技(股)公司董事長	無	無	註2
董事	中華民國 臺灣	李煜耀	男	107.06.21	3 年	86.04.30	1,525,729	0.54	1,525,729	0.54	0	0.00	0	0.00	瑞士 IMD 企管碩士 台灣大學電機工程系 佳世達科技(股)公司董事長 友達光電(股)公司董事長	佳世達科技(股)公司董事 友達光電(股)公司董事 明基材料(股)公司董事 明基電通(股)公司董事長 明基文教基金會董事長	無	無	-
董事	中華民國 臺灣	佳世達科技(股) 公司 代表人：陳其宏	男	107.06.21	3 年	86.04.30	58,004,667	20.72	58,004,667	20.72	0	0.00	0	0.00	政治大學科技管理班 美國 Thunderbird 國際企業管理碩士 成功大學電機工程系 明基電通(股)公司產品技術中心總經理	佳世達科技(股)公司董事長暨總經理 友通資訊(股)公司董事長 明泰科技(股)公司副董事長 仲琦科技(股)公司董事 明基三豐醫療器材(股)公司董事長 拍檔科技(股)公司董事長 明基材料(股)公司董事 明基電通(股)公司董事 明基文教基金會董事	無	無	-
董事	中華民國 臺灣	佳世達科技(股) 公司 代表人：洪秋金	女	107.06.21	3 年	86.04.30	58,004,667	20.72	58,004,667	20.72	0	0.00	0	0.00	加州州立大學 Fullerton MBA 佳世達科技(股)公司財務協理 達信科技(股)公司財務長	佳世達科技(股)公司集團財務長 明泰科技(股)公司董事 賢碩科技(股)公司董事 聚福科技(股)公司董事 碩瑪科技(股)公司董事 劉國國際(股)公司董事 明基電通(股)公司董事	無	無	-

職稱	國籍或註冊地	姓名	性別	選(就)任日期	任期	初次選任日期	選任時持有股份		現在持有股數		配偶、未成年子女現在持有股份		利用他人名義持有股份		主要經歷(學)歷	目前兼任本公司及其他公司之職務(註1)	具配偶或二親等以內關係之其他主管、董事或監察人		備註
							股數	持股比例	股數	持股比例	股數	持股比例	股數	持股比例			職稱	姓名	
董事	中華民國臺灣	蔡耀坤	男	107.06.21	3年	104.06.24	519,271	0.19	519,271	0.19	0	0.00	0	0.00	交通大學機械所博士	達方電子(股)公司總經理 達瑞創新(股)公司董事 達泰科技(股)公司董事 正利投資(股)公司董事 世同金屬(股)公司董事 統達能源(股)公司董事 建來運動行銷(股)公司董事 太宇科技(股)公司董事	無	無	-
獨立董事	中華民國臺灣	林能白	男	107.06.21	3年	95.05.11	0	0.00	0	0.00	0	0.00	0	0.00	美國俄亥俄州立大學商學博士 台糖公司董事長 台灣電力公司董事長 行政院公共工程委員會主任委員 台灣大學管理學院院長	台新證券投資顧問(股)公司董事長 啟碁科技(股)公司獨立董事 康舒科技(股)公司獨立董事	無	無	-
獨立董事	中華民國臺灣	李有田	男	107.06.21	3年	104.06.24	0	0.00	0	0.00	0	0.00	0	0.00	台灣大學圖藝系博士候選人 美國賓州大學華頓商學院 MBA 美國賓州大學摩爾電機學院電腦碩士 台灣大學商學系 易發精機(股)公司獨立董事 奧圖碼科技(股)公司董事長 中強光電(股)公司總經理 美國環美集團執行副總裁 美國富美家公司亞洲區總裁 社團法人台灣都市林協會理事長 台灣綠屋頂協會理事長	樹花園(股)公司董事長 台灣生物炭產業發展協會理事長	無	無	-
獨立董事	中華民國臺灣	胡湘寧	男	107.06.21	3年	104.06.24	0	0.00	0	0.00	0	0.00	0	0.00	美國紐約州立大學會計碩士 群智聯合會計師事務所經理 輔祥實業(股)公司董事	揚智聯合會計師事務所合夥會計師 東浦精密光電(股)公司監察人 晶彩科技(股)公司監察人	無	無	-

註1：明基文教基金會於110年4月1日更名完成，原名稱為明基友達文教基金會。

註2：公司董事長與總經理或相當職務者(最高經理人)為同一人、互為配偶或一親等親屬者，應說明其原因、合理性、必要性及因應措施(如增加獨立董事席次，並應有過半數董事未兼任員工或經理人等方式)之相關資訊：
本公司由董事長兼任執行長職務，係考量其具有產業知識、營運判斷及企業管理等領域之工作經驗及公司治理專才經驗，能落實經營監督與管理、提高決策能力及強化公司營運，對公司有明顯之助益，藉由其專長使其於行使董事長職責時，給與董事會適時監督並提供專業意見。本公司為強化董事會之獨立性，於96年即設置審計委員會，且董事成員員本公司員工身分之人數低於董事席次三分之一，此外，公司每年度皆安排全體董事參加外部機構專業董事課程，以維持董事會運作。本公司於110年股東常會全面改選董事，並增加一席獨立董事。

2.法人股東之主要股東

法人股東名稱	法人股東之主要股東	
	名稱	持股比例(%)
佳世達科技股份有限公司	友達光電股份有限公司	17.04
	宏碁股份有限公司	4.15
	康利投資股份有限公司	2.55
	達方電子股份有限公司	1.86
	花旗(台灣)商業銀行受託保管瑞銀歐洲 SE 投資專戶	1.12
	花旗(台灣)商業銀行受託保管挪威中央銀行投資專戶	1.06
	花旗(台灣)商業銀行受託保管波露寧發展國家基金有限公司投資專戶	1.02
	美商摩根大通銀行台北分行受託保管梵加德集團公司經理之梵加德新興市場股票指數基金投資專戶	1.00
	台新國際商業銀行受託佳世達科技員工持股信託財產專戶	0.94
	美商摩根大通銀行台北分行受託保管先進星光基金公司之系列基金先進總合國際股票指數基金投資專戶	0.91

註：佳世達科技(股)公司之主要股東，係以該公司於 110 年 4 月 26 日停止過戶基準日之股東名簿為依據。

3.法人股東之主要股東屬法人者其主要股東

法人股東名稱	法人股東之主要股東	
	名稱	持股比例(%)
友達光電股份有限公司 (註 1)	佳世達科技股份有限公司	6.90
	廣達電腦股份有限公司	4.61
	永豐商業銀行受託友達光電股份有限公司員工持股信託管理委員會信託財產專戶	4.58
	香港商財務服務有限公司依存託機構美商花旗銀行·友達光電股份有限公司及存託憑證持有人於二零零二年五月二十九日訂立之存託契約以存託憑證持有人共同代表人暨存託機構指定人身分登記之	4.19
	富邦人壽保險股份有限公司	3.93
	東微企業股份有限公司	1.58
	美商摩根大通銀行台北分行受託保管先進星光基金公司之系列基金先進總合國際股票指數基金投資專戶	1.26
	花旗(台灣)商業銀行受託保管挪威中央銀行投資專戶	0.97
	美商摩根大通銀行台北分行受託保管梵加德集團公司經理之梵加德新興市場股票指數基金專戶	0.94
	新制勞工退休基金	0.79
	宏碁股份有限公司 (註 2)	宏榮投資股份有限公司
大通銀行託管大學退休金計劃有限公司投資		1.53
摩根託管梵加德新興市場股票指數基金專戶		1.33
大通託管先進星光先進總合國際股票指數		1.21
渣打銀行保管瑞士信貸第一波士頓國際公司		1.20
摩根大通銀行託管 JP 摩根證券有限公司專戶		1.16
施振榮		1.15
渣打託管 iShares MSCI 台灣指數股票型基金投資專戶		1.01
大通託管沙烏地阿拉伯中央銀行投資專戶		0.97
花旗(台灣)銀行託管 ACER 海外存託憑證		0.95
康利投資股份有限公司 (註 3)	友達光電股份有限公司	100

註 1：友達光電(股)公司之主要股東，係以該公司於 109 年 4 月 19 日停止過戶基準日之股東名簿為依據。

註 2：宏碁(股)公司之主要股東，係以該公司於 110 年 4 月 13 日停止過戶基準日之股東名簿為依據。

註 3：依經濟部商工登記公示資料所示。

4.董事及獨立董事所具專業知識及獨立性之情形

110年4月25日

姓名	條件	是否具有五年以上工作經驗及下列專業資格		符合獨立性情形(註)												兼任其他 公開發行 公司獨立 董事家數
		商務、法務、財 務、會計或公司 業務所須相關 科系之公私立 大專院校講師 以上	法官、檢察官、 律師、會計師或 其他與公司業務 所需之國家考試 及格領有證書之 專門職業及技術 人員	商務、法務、 財務、會計或 公司業務所 須之工作經	1	2	3	4	5	6	7	8	9	10	11	
蘇開建			✓				✓	✓	✓		✓	✓	✓	✓	✓	0
李焜耀			✓			✓	✓	✓	✓	✓		✓	✓	✓	✓	0
佳世達科技 (股)公司 代表人：陳其宏			✓			✓	✓		✓	✓		✓	✓	✓	✓	0
佳世達科技 (股)公司 代表人：洪秋金			✓			✓	✓		✓	✓		✓	✓	✓	✓	0
蔡耀坤			✓			✓	✓	✓	✓		✓	✓	✓	✓	✓	0
林能白	✓		✓	✓	✓	✓	✓	✓	✓	✓	✓	✓	✓	✓	✓	2
李有田			✓	✓	✓	✓	✓	✓	✓	✓	✓	✓	✓	✓	✓	0
胡湘寧		✓	✓	✓	✓	✓	✓	✓	✓	✓	✓	✓	✓	✓	✓	0

註：各董事、獨立董事於選任前二年及任職期間符合下述各條件者，請於各條件代號下方空格中打“✓”。

- (1) 非公司或其關係企業之受僱人。
- (2) 非公司或其關係企業之董事、監察人(但如為公司與其母公司、子公司或屬同一母公司之子公司依本法或當地國法令設置之獨立董事相互兼任者，不在此限)。
- (3) 非本人及其配偶、未成年子女或以他人名義持有公司已發行股份總數1%以上或持股前十名之自然人股東。
- (4) 非(1)所列之經理人或(2)、(3)所列人員之配偶、二親等以內親屬或三親等以內直系血親親屬。
- (5) 非直接持有公司已發行股份總數5%以上、持股前五名或依公司法第27條第1項或第2項指派代表人擔任公司董事或監察人之法人股東之董事、監察人或受僱人(但如為公司與其母公司、子公司或屬同一母公司之子公司依本法或當地國法令設置之獨立董事相互兼任者，不在此限)。
- (6) 非與公司之董事席次或有表決權之股份超過半數係由同一人控制之他公司董事、監察人或受僱人(但如為公司或其母公司、子公司或屬同一母公司之子公司依本法或當地國法令設置之獨立董事相互兼任者，不在此限)。
- (7) 非與公司之董事長、總經理或相當職務者互為同一人或配偶之他公司或機構之董事(理事)、監察人(監事)或受僱人(但如為公司與其母公司、子公司或屬同一母公司之子公司依本法或當地國法令設置之獨立董事相互兼任者，不在此限)未與其他董事間具有配偶或二親等以內之親屬關係。
- (8) 非與公司有財務或業務往來之特定公司或機構之董事(理事)、監察人(監事)、經理人或持股5%以上股東(但特定公司或機構如持有公司已發行股份總數20%以上，未超過50%，且為公司與其母公司、子公司或屬同一母公司之子公司依本法或當地國法令設置之獨立董事相互兼任者，不在此限)。
- (9) 非為公司或關係企業提供審計或最近二年取得報酬累計金額未逾新臺幣50萬元之商務、法務、財務、會計等相關服務之專業人士、獨資、合夥、公司或機構之企業主、合夥人、董事(理事)、監察人(監事)、經理人及其配偶。但依證券交易法或企業併購法相關法令履行職權之薪資報酬委員會、公開收購審議委員會或併購特別委員會成員，不在此限。
- (10) 未與其他董事間具有配偶或二親等以內之親屬關係。
- (11) 未有公司法第30條各款情事之一。
- (12) 未有公司法第27條規定以政府、法人或其代表人當選。

(二)總經理、副總經理、協理、各部門及分支機構主管資料

110年4月25日，單位：股·%

職稱 (註1)	國籍	姓名	性別	選(就) 任日期	持有股份		配偶、未成年 子女持有股份		利用他人名 義持有股份		主要經(學)歷	目前兼任其他 公司之職務	具配偶或二 親等以內關 係之經理人		備註
					股數	持 股 比 率	股數	持 股 比 率	股數	持 股 比 率			職 稱	姓 名	
執行長	中華民國 臺灣	蘇開建	男	107.11	4,058,447	1.45	729,939	0.26	0	0.00	政治大學企業管理碩士 佳世達科技(原明基電通)協理	詠業科技(股)公司董事長 連瑞創新(股)公司董事長 達泰科技(股)公司董事長 正利投資(股)公司董事長 世同金屬(股)公司董事長 統達能源(股)公司董事長 建來運動行銷(股)公司董事長 鐵興有限公司董事長 明基文教基金會董事長 太宇科技(股)公司董事長	無	無	註2
總經理	中華民國 臺灣	蔡耀坤	男	107.11	519,271	0.19	0	0.00	0	0.00	交通大學機械所博士	連瑞創新(股)公司董事 達泰科技(股)公司董事 正利投資(股)公司董事 世同金屬(股)公司董事 統達能源(股)公司董事 建來運動行銷(股)公司董事 太宇科技(股)公司董事	無	無	-
副總經理	中華民國 臺灣	江銘煌	男	98.08	16,000	0.01	135,734	0.05	0	0.00	北弗尼吉亞大學工商管理所	世同金屬(股)公司董事 統達能源(股)公司董事 太宇科技(股)公司董事	無	無	-
IT 產品事業處 副總經理	中華民國 臺灣	賴彌煥	男	105.11	10,000	0.00	0	0.00	0	0.00	成功大學企業管理碩士	連瑞創新(股)公司董事 建來運動行銷(股)公司董事 鐵興有限公司董事	無	無	-
整合元件事業處 副總經理	中華民國 臺灣	林高宏	男	95.03	1,403,151	0.50	83,832	0.03	0	0.00	政治大學經營管理 明基材料(原達信科技)副總經理	連泰科技(股)公司董事 正利投資(股)公司董事	無	無	-
前瞻技術發展室 副總經理	中華民國 臺灣	周瑞崇	男	107.11	29,002	0.01	879	0.00	0	0.00	美國猶他大學材料所博士	無	無	無	-
綠能產品事業處 副總經理	中華民國 臺灣	汪維之	男	110.03	43,308	0.02	166	0.00	0	0.00	中國文化大學企研所碩士	無	無	無	-
財務處 副總經理	中華民國 臺灣	林獻章	男	88.10	1,209,429	0.43	0	0.00	0	0.00	交通大學管理科學碩士 佳世達科技(原明基電通)經理	詠業科技(股)公司董事 鐵興有限公司董事 連瑞創新(股)公司監察人 達泰科技(股)公司監察人 正利投資(股)公司監察人 建來運動行銷(股)公司監察人 太宇科技(股)公司監察人	無	無	-

註1：係為年報刊印日在任者。

註2：總經理或相當職務者(最高經理人)與董事長為同一人、互為配偶或一親等親屬時，應揭露其原因、合理性、必要性及因應措施(例如增加獨立董事席次，並應有過半數董事未兼任員工或經理人等方式)之相關資訊。

本公司由董事長兼任執行長職務，係考量其具有產業知識、營運判斷及企業管理等領域之工作經驗及公司治理專才經驗，能落實經營監督與管理、提高決策能力及強化公司營運，對公司有明顯之助益，藉由真專長使其於行使董事長職責時，給與董事會適時監督並提供專業意見。本公司為強化董事會之獨立性，於96年即設置審計委員會，且董事成員員本公司員工身分之數低於董事席次三分之一，此外，公司每年度皆安排全體董事參加外部機構專業董事課程，以維持董事會運作。本公司於110年股東常會全面改選董事，並增加一席獨立董事。

註3：經理人兼任大陸公司之職務，請參閱第71頁「各關係企業董事、監察人及總經理資料」。

(三)最近年度給付一般董事、獨立董事、總經理及副總經理等之酬金
1.一般董事及獨立董事之酬金

單位：新台幣千元·%

職稱	姓名	董事酬金						兼任員工領取相關酬金						領取來自子公司以外轉投資或母子公司酬金									
		報酬(A) (註1)		退職退休金 (B)		董事酬勞(C) (註2)		業務執行費用(D) (註3)		A、B、C及D 等四項總額占 稅後純益之比例		薪資、獎金及 特支費等(E) (註4)			退職退休金 (F)		員工酬勞(G) (註5)		A、B、C、D、E、F 及G等七項總額占 稅後純益之比例				
		本公司	財務報告內所有公司	本公司	財務報告內所有公司	本公司	財務報告內所有公司	本公司	財務報告內所有公司	本公司	財務報告內所有公司	本公司	財務報告內所有公司		本公司	財務報告內所有公司	本公司	財務報告內所有公司	本公司	財務報告內所有公司			
一般董事	董事長																						
	董事																						
	董事	5,000	5,000	0	0	1,470	2,377	200	270	0.74	0.85	44,505	55,960	0	0	15,890	0	23,732	0	7.42	9.66	無	
	法人董事 代表人	佳世達科技(股)公司 代表人：陳其宏																					
法人董事 代表人	佳世達科技(股)公司 代表人：洪秋金																						
獨立董事	獨立董事	4,200	4,200	0	0	4,411	4,411	120	120	0.97	0.97	0	0	0	0	0	0	0	0	0.97	0.97	無	
	獨立董事	胡湘寧																					
法人董事	法人董事	2,000	2,000	0	0	2,940	2,940	0	0	0.55	0.55	0	0	0	0	0	0	0	0	0.55	0.55	無	

1.請敘明獨立董事酬金給付政策、制度、標準與結構，並依所擔負之職責、風險、投入時間等因素敘明與給付酬金數額之關聯性：

本公司獨立董事之報酬由董事會依公司章程之授權依董事對公司營運參與程度及貢獻價值，參酌國內外同業水準所訂定之「董事及功能性委員會委員薪酬辦法」規定，並參考獨立董事擔負之職責、風險、投入時間及董事績效評估結果發放。公司年度如有獲利時，由董事會依公司章程第十九條之規定，以不超過當年度獲利百分之一內，決議董事酬勞金額，並經董事會決議通過後，呈送股東常會報告之。

2.除上表揭露外，最近年度公司董事為財務報告內所有公司提供服務(如擔任非屬員工之顧問等)領取之酬金：無。

(1) 酬金級距表

給付本公司各個董事酬金級距	董事姓名			
	前四項酬金總額(A+B+C+D)		前七項酬金總額(A+B+C+D+E+F+G)	
	本公司	財務報告內所有公司	本公司	財務報告內所有公司
低於 1,000,000 元	陳其宏、洪秋金	陳其宏、洪秋金	陳其宏、洪秋金	陳其宏、洪秋金
1,000,000 元 (含) ~ 2,000,000 元 (不含)	蔡耀坤	蔡耀坤	-	-
2,000,000 元 (含) ~ 3,500,000 元 (不含)	蘇開建、李焜耀、林能白、李有田、胡湘寧	李焜耀、林能白、李有田、胡湘寧	李焜耀、林能白、李有田、胡湘寧	李焜耀、林能白、李有田、胡湘寧
3,500,000 元 (含) ~ 5,000,000 元 (不含)	佳世達科技(股)公司	蘇開建、佳世達科技(股)公司	佳世達科技(股)公司	佳世達科技(股)公司
5,000,000 元 (含) ~ 10,000,000 元 (不含)	-	-	-	-
10,000,000 元 (含) ~ 15,000,000 元 (不含)	-	-	-	-
15,000,000 元 (含) ~ 30,000,000 元 (不含)	-	-	蔡耀坤	蔡耀坤
30,000,000 元 (含) ~ 50,000,000 元 (不含)	-	-	蘇開建	-
50,000,000 元 (含) ~ 100,000,000 元 (不含)	-	-	-	蘇開建
100,000,000 元以上	-	-	-	-
總計	9 (內含法人 1 位)	9 (內含法人 1 位)	9 (內含法人 1 位)	9 (內含法人 1 位)

註 1：係 109 年度董事之報酬(包括董事薪資、職務加給、離職金、各種獎金、獎勵金等等)。

註 2：係 110 年 3 月 15 日董事會通過分派之董事酬勞金額。

註 3：係 109 年度董事之相關業務執行費用(包括車馬費、特支費、各種津貼、宿舍、配車等實物提供等等)。

註 4：係 109 年度董事兼任員工(包括兼任總經理、副總經理、其他經理人及員工)所領取包括薪資、職務加給、離職金、各種獎金、獎勵金、車馬費、特支費、各種津貼、宿舍、配車等實物提供等等。依 IFRS 2「股

份基礎給付」認列之薪資費用，包括取得員工認股權憑證、限制員工權利新股及參與現金增資認購股份等，亦應計入酬金。

註 5：係指最近年度董事兼任員工(包括兼任總經理、副總經理、其他經理人及員工)取得員工酬勞(含股票及現金)者，依本公司 110 年 3 月 15 日董事會通過分派員工酬勞金額，並參考上次實際分派金額比例計算擬議

分派金額。

註 6：財務報告內所有公司之稅後純益之比例，以合併財報歸屬於母公司之稅後淨利計算。

2.監察人之酬金：本公司係為審計委員會制，無設置監察人。

3.總經理及副總經理之酬金

單位：新台幣千元，%

職稱	姓名	薪資(A) (註1)		退職退休金(B) (註2)		獎金及 特支費等等(C) (註3)		員工酬勞金額(D) (註4)				A、B、C及D等 四項總額占稅後 純益之比例(%)		領取來自子 公司以外轉 投資事業或 母公司酬金
		本 公 司	財務報 告內所 有公司	本 公 司	財務報 告內所 有公司	本 公 司	財務報 告內所 有公司	本公司		財務報告內 所有公司		本 公 司	財務報 告內所 有公司 (註5)	
								現金 金額	股票 金額	現金 金額	股票 金額			
執行長	蘇開建	27,848	37,562	1,243	1,243	62,461	66,380	27,140	0	35,586	0	13.13	15.58	無
總經理	蔡耀坤													
副總經理	劉書理(註6)													
副總經理	林昶宏													
副總經理	江銘煌													
副總經理	賴彌煥													
副總經理	周瑞崇													
副總經理	汪維之(註7)													
財務副總	林獻章													

(1)酬金級距表

給付本公司各個總經理及 副總經理酬金級距	總經理及副總經理姓名	
	本公司	財務報告內所有公司
低於 1,000,000 元	-	-
1,000,000 元 (含) ~ 2,000,000 元 (不含)	-	-
2,000,000 元 (含) ~ 3,500,000 元 (不含)	-	-
3,500,000 元 (含) ~ 5,000,000 元 (不含)	-	-
5,000,000 元 (含) ~ 10,000,000 元 (不含)	劉書理、江銘煌、林昶宏、周瑞崇、 林獻章、汪維之	劉書理、江銘煌、林昶宏、周瑞崇、 林獻章、汪維之
10,000,000 元 (含) ~ 15,000,000 元 (不含)	賴彌煥	賴彌煥
15,000,000 元 (含) ~ 30,000,000 元 (不含)	蔡耀坤	蔡耀坤
30,000,000 元 (含) ~ 50,000,000 元 (不含)	蘇開建	-
50,000,000 元 (含) ~ 100,000,000 元 (不含)	-	蘇開建
100,000,000 元以上	-	-
總計	9	9

註1：係 109 年度總經理及副總經理薪資、職務加給、離職金。

註2：係 109 年度退職退休金提列或提撥數。

註3：係 109 年度總經理及副總經理各種獎金、獎勵金、車馬費、特支費、各種津貼、宿舍、配車等實物提供及其他報酬金額。依 IFRS 2「股份基礎給付」認列之薪資費用，包括取得員工認股權憑證、限制員工權利新股及參與現金增資認購股份等，亦應計入酬金。

註4：係 110 年 3 月 15 日董事會通過分派員工酬勞總金額，並參考上次實際配發比例計算預計配發之金額。

註5：財務報告內所有公司之稅後純益之比例，以合併財報歸屬於母公司之稅後淨利計算。

註6：劉書理副總經理已於 110 年 2 月 9 日退休。

註7：汪維之副總經理為 110 年 3 月 15 日新任經理人。

4.分派員工酬勞之經理人姓名及分派情形

單位：新台幣千元·%

項目	職稱	姓名	股票金額	現金金額	總計	總額占稅後純益之比例(%)
經理人(註 1)	執行長	蘇開建	0	27,140 (註 2)	27,140	3.00 (註 3)
	總經理	蔡耀坤				
	副總經理	林昶宏				
	副總經理	賴彌煥				
	副總經理	江銘煌				
	副總經理	周瑞崇				
	副總經理	汪維之				
	財務副總經理	林獻章				

註 1：經理人之適用範圍，依據金管會 92 年 3 月 25 日台財證三字第 0920001301 號函令規定。

註 2：係 110 年 3 月 15 日董事會通過分派員工酬勞金額，並參考上一次實際配發比例計算預計配發之金額。

註 3：以合併財報歸屬於母公司之稅後淨利計算。

(四)分別比較說明本公司及合併報表所有公司於最近二年度給付本公司董事、總經理及副總經理等之酬金總額占個體或個別財務報告稅後純益比例之分析並說明給付酬金之政策、標準與組合、訂定酬金之程序及與經營績效及未來風險之關連性

1.本公司及合併報表所有公司於最近二年度支付本公司董事、總經理及副總經理酬金總額占個體財務報告稅後純益比例之分析

項目	年度	
	108 年	109 年
本公司個體財務報告稅後純益(新台幣千元)	899,950	903,785
本公司支付董事酬金所佔比例(%)	2.22	2.25
合併報告所有公司支付董事酬金所佔比例(%)	2.44	2.36
本公司支付副總經理以上經理人酬金所佔比例(%)	11.90	13.13
合併報告所有公司支付副總經理以上經理人酬金所佔比例(%)	13.49	15.58

2.給付酬金之政策、標準與組合、訂定酬金之程序及與經營績效及未來風險之關連性

(1)董事及獨立董事酬金說明

本公司董事之報酬由董事會依公司章程之授權依董事對公司營運參與程度及貢獻價值，參酌國內外同業水準所訂定之「董事及功能性委員會委員薪酬辦法」規定，並參考董事績效評估結果發放。公司年度如有獲利時，由董事會依公司章程第十九條之規定，以不超過當年度獲利百分之一內，決議董事酬勞金額，並經董事會決議通過後，呈送股東常會報告之。

(2)總經理及副總經理酬金說明

本公司總經理與副總經理薪資係依其所擔任之職務與職責內容，由薪資報酬委員會依「薪資報酬委員會組織規程」訂定之「經理人薪酬政策與原則」，並參考同業通常水準、公司營業收入、獲利情形及經理人個別績效表現核發薪酬。

(3)本公司主要薪酬原則為連結職責與績效成果，提供具市場競爭性的薪酬以吸引、留置與長期培育人才，並以本公司之「經理人薪酬政策與原則」及「績效管理辦法」作為評核之依循，除參考公司整體營運績效、產業未來經營風險及發展趨勢，亦參考個人績效達成率及對公司績效貢獻度，而給予合理報酬，相關績效考核及薪酬合理性均經薪資報酬委員會及董事會審核，並隨時視實際經營狀況及相關法令適時檢討酬金制度，以謀公司永續經營與風險控管之平衡，不以短期獲利做為薪酬與績效評量唯一指標，連結股東長期價值。

三、公司治理運作情形

(一)董事會運作情形：開會次數、每位董事出席率、當年度及最近年度加強董事會職能之目標與執行情形評估，以及其他應記載事項等資訊

109 年度董事會開會 5 次，董事出席情形如下：

職稱	姓名	實際出(列)席次數	委託出席次數	實際出(列)席率(%)	備註
董事長	蘇開建	5	0	100	
董事	李焜耀	5	0	100	
董事	佳世達科技(股)公司代表人：陳其宏	5	0	100	
董事	佳世達科技(股)公司代表人：洪秋金	5	0	100	
董事	蔡耀坤	5	0	100	
獨立董事	林能白	5	0	100	
獨立董事	李有田	5	0	100	
獨立董事	胡湘寧	5	0	100	

其他應記載事項：

- 1.董事會之運作如有下列情形之一者，應敘明董事會日期、期別、議案內容、所有獨立董事意見及公司對獨立董事意見之處理
 - (1)證券交易法第14條之3所列事項：請參閱本年報股東會及董事會之重要決議(第34~36頁)，均經全體出席獨立董事及董事同意通過，無獨立董事有反對或保留之意見。
 - (2)除前開事項外，其他經獨立董事反對或保留意見且有紀錄或書面聲明之董事會議決事項：截至目前並無獨立董事有反對或保留之意見。
- 2.董事對利害關係議案迴避之執行情形，應敘明董事姓名、議案內容、應利益迴避原因以及參與表決情形

日期	董事姓名	議案內容	利益迴避原因	表決情形
109.3.16	蘇開建 蔡耀坤	一〇八年度員工及董事酬勞分配情形	蘇開建及蔡耀坤為經理人	除蘇開建及蔡耀坤董事迴避不參與表決外，其他全體出席董事一致全體無異議通過。
		訂定一〇八年度董事酬勞及經理人員工分紅分配原則案		
	李焜耀 蘇開建 陳其宏	捐贈財團法人明基友達文教基金會案	李焜耀、蘇開建、陳其宏為財團法人明基友達文教基金會董事	除李焜耀、蘇開建、陳其宏董事迴避不參與表決外，其他全體出席董事一致全體無異議通過。
110.3.15	蘇開建 蔡耀坤	一〇九年度員工及董事酬勞分配情形	蘇開建及蔡耀坤為經理人	除蘇開建及蔡耀坤董事迴避不參與表決外，其他全體出席董事一致全體無異議通過。
		訂定一〇九年度董事酬勞及經理人員工分紅分配原則案		
	李焜耀 蘇開建 陳其宏	捐贈財團法人明基友達文教基金會案	李焜耀、蘇開建、陳其宏為財團法人明基友達文教基金會董事	除李焜耀、蘇開建、陳其宏董事迴避不參與表決外，其他全體出席董事一致全體無異議通過。

- 3.董事會自我(或同儕)評鑑之評估週期及期間、評估範圍、方式及評估內容等資訊。

董事會評鑑執行情形

評估週期	評估期間	評估範圍	評估方式	評估內容
每年執行一次	對109年1月1日至109年12月31日之績效進行評估	董事會、個別董事成員及功能性委員會(包含審計委員會及薪資報酬委員會)	董事會、個別董事成員及功能性委員會(包含審計委員會及薪資報酬委員會)內部自評	註

註：評估內容依評估範圍包括下列項目：

- (1)董事會及其個別成員就「整體董事會」進行績效評估，評估內容包括對公司營運之參與程度、提升董事會決策品質、董事會組成與結構、董事的選任及持續進修及內部控制等五大面向。
- (2)個別董事成員績效評估之評估內容包括對公司目標與任務之掌握、董事職責認知、對公司營運之參與程度、內部關係經營與溝通、董事之專業及持續進修及內部控制等六大面向。
- (3)審計委員會委員就「整體審計委員會」進行審計委員會績效考核自評，評估內容包括對公司營運之參與程度、審計委員會職責認知、提升審計委員會決策品質、審計委員會組成及成員選任及內部控制等五大面向。
- (4)薪資報酬委員會委員就「整體薪資報酬委員會」進行薪資報酬委員會績效考核自評，評估內容包括對公司營運之參與程度、薪資報酬委員會職責認知、提升薪資報酬委員會決策品質、薪資報酬委員會組成及成員選任及內部控制等五大面向。

- 4.當年度及最近年度加強董事會職能之目標與執行情形評估

- (1)本公司董事會負責指導公司策略、監督管理階層、公司治理制度之各項作業與安排、對公司及股東會負責、依照法令及公司章程之規定或股東會決議行使職權。
- (2)本公司於96年1月1日設置審計委員會，行使證交法、公司法及其他法令規定之職權，審計委員會運作情形請參閱年報第15~17頁。
- (3)本公司於100年10月27日設置薪資報酬委員會，定期評估並訂定董事及經理人之薪資報酬，及定期檢討董事及經理人績效評估與薪資報酬之政策、制度、標準與結構，薪資報酬委員會運作情形請參閱年報第25~26頁。
- (4)本公司董事會於108年3月7日通過「董事會績效評估辦法」，訂定董事會每年執行一次針對董事會、功能性委員會(審計委員會及薪資報酬委員會)之績效評估。本公司於109年底完成董事會及功能性委員會評估，並於110年3月董事會報告評估結果，達成率皆為98%以上，本公司董事會及功能性委員會整體運作效率良好。

(二)審計委員會運作情形：開會次數、每位獨立董事出席率，以及其他應記載事項等資訊

本公司自 96 年 1 月 1 日依據證交法第 14 條之 4 規定設置審計委員會，其運作及主要職責如下：

1. 審計委員會之運作，以下列事項之監督為年度工作重點

- (1) 公司財務報表之允當表達。
- (2) 簽證會計師之選(解)任及獨立性與績效。
- (3) 公司內部控制之有效實施。
- (4) 公司遵循相關法令及規則。
- (5) 公司存在或潛在風險之管控。

2. 審計委員會主要職責如下

- (1) 依證交法第十四條之一規定訂定或修正內部控制制度。
- (2) 內部控制制度有效性之考核。
- (3) 依證交法第三十六條之一規定訂定或修正取得或處分資產、從事衍生性商品交易、資金貸與他人、為他人背書或提供保證之重大財務業務行為之處理程序。
- (4) 涉及董事自身利害關係之事項。
- (5) 重大之資產或衍生性商品交易。
- (6) 重大之資金貸與、背書或提供保證。
- (7) 募集、發行或私募具有股權性質之有價證券。
- (8) 簽證會計師之委任、解任或報酬。
- (9) 財務、會計或內部稽核主管之任免。
- (10) 由董事長、經理人及會計主管簽名或蓋章之年度財務報告及須經會計師查核簽證之第二季財務報告。
- (11) 其他公司或主管機關規定之重大事項。

3. 109 年度審計委員會開會 5 次，獨立董事出席情形如下

職稱	姓名	實際出席次數	委託出席次數	實際出席率(%)	備註
獨立董事	林能白	5	0	100	無
獨立董事	李有田	5	0	100	
獨立董事	胡湘寧	5	0	100	

註：實際出席率(%)以獨立董事在職期間審計委員會開會次數及其實際出席次數計算之。

4. 審計委員會重大議案之決議情形

日期	會議名稱	內容	決議及執行情形	公司對審計委員會意見之處理
109/3/16	109 年第一次審計委員會	一、一〇八年度內部控制制度聲明書暨自行評估執行結果報告案	全體出席之審計委員一致同意，並提報董事會討論決議。	提報董事會由全體出席董事及獨立董事一致同意通過。
		二、討論一〇八年度員工及董事酬勞分配情形	全體出席之審計委員一致同意，提列董事酬勞新台幣 8,326,376 元及員工酬勞新台幣 111,018,340 元，全數發放現金，並提報董事會討論決議。	提報董事會由全體出席董事及獨立董事一致同意通過。
		三、討論一〇八年度營業報告書及財務報表案	全體出席之審計委員一致同意，並提報董事會討論決議。	提報董事會由全體出席董事及獨立董事一致同意通過。
		四、承認一〇八年度盈餘分派案	全體出席之審計委員一致同意普通股現金股利每股配發新台幣 2.3 元，並提報董事會討論決議。	提報董事會由全體出席董事及獨立董事一致同意通過。
		五、討論修訂「公司章程」案	全體出席之審計委員一致同意，並提報董事會討論決議。	提報董事會由全體出席董事及獨立董事一致同意通過。
		六、討論捐贈財團法人明基友達文教基金會案	全體出席之審計委員一致同意，捐贈新台幣 300 萬元，並提報董事會討論決議。	提報董事會由全體出席董事及獨立董事一致同意通過。
109/5/8	109 年第二次審計委員會	一、承認一〇九年第一季財務報表案	全體出席之審計委員一致同意，並提報董事會討論決議。	提報董事會由全體出席董事及獨立董事一致同意通過。

日期	會議名稱	內容	決議及執行情形	公司對審計委員會意見之處理
109/5/22	109年第三次審計委員會	一、通過越南投資設立子公司案	全體出席之審計委員一致同意，並提報董事會討論決議。	提報董事會由全體出席董事及獨立董事一致同意通過。
109/8/5	109年第四次審計委員會	一、承認一〇九年上半年度財務報表案	全體出席之審計委員一致同意，並提報董事會討論決議。	提報董事會由全體出席董事及獨立董事一致同意通過。
		二、通過取得統達能源股份有限公司普通股股票案	全體出席之審計委員一致同意，並提報董事會討論決議。	提報董事會由全體出席董事及獨立董事一致同意通過。
		三、通過達方越南有限公司擬建置廠房之資本支出預算案	全體出席之審計委員一致同意，並提報董事會討論決議。	提報董事會由全體出席董事及獨立董事一致同意通過。
		四、通過達方越南有限公司增資案	全體出席之審計委員一致同意，並提報董事會討論決議。	提報董事會由全體出席董事及獨立董事一致同意通過。
		五、審議一〇九年度會計師服務公費案	全體出席之審計委員一致同意，並提報董事會討論決議。	提報董事會由全體出席董事及獨立董事一致同意通過。
109/11/6	109年第五次審計委員會	一、通過修訂「內部控制制度」及「內部稽核實施細則」案	全體出席之審計委員一致同意，並提報董事會討論決議。	提報董事會由全體出席董事及獨立董事一致同意通過。
		二、訂定一一〇年度內部稽核計劃案	全體出席之審計委員一致同意，並提報董事會討論決議。	提報董事會由全體出席董事及獨立董事一致同意通過。
		三、承認一〇九年前三季財務報表案	全體出席之審計委員一致同意，並提報董事會討論決議。	提報董事會由全體出席董事及獨立董事一致同意通過。
		四、通過委任一一〇年度財務報表簽證會計師案	全體出席之審計委員審議並一致同意通過簽證會計師之獨立性，已取得會計師獨立聲明書，並提報董事會討論決議。	提報董事會由全體出席董事及獨立董事一致同意通過。
110/2/1	110年第一次審計委員會	一、通過取得太宇科技股份有限公司普通股股票案	全體出席之審計委員一致同意，並提報董事會討論決議。	提報董事會由全體出席董事及獨立董事一致同意通過。
110/3/15	110年第二次審計委員會	一、一〇九年度內部控制制度聲明書暨自行評估執行結果報告案	全體出席之審計委員一致同意，並提報董事會討論決議。	提報董事會由全體出席董事及獨立董事一致同意通過。
		二、討論一〇九年度營業報告書及財務報表案	全體出席之審計委員一致同意，並提報董事會討論決議。	提報董事會由全體出席董事及獨立董事一致同意通過。
		三、承認一〇九年度盈餘分派案	全體出席之審計委員一致同意普通股現金股利每股配發新台幣2.5元，並提報董事會討論決議。	提報董事會由全體出席董事及獨立董事一致同意通過。
		四、討論一〇九年度員工及董事酬勞分配情形	全體出席之審計委員一致同意，提列董事酬勞新台幣8,821,057元及員工酬勞新台幣117,614,088元，全數發放現金，並提報董事會討論決議。	提報董事會由全體出席董事及獨立董事一致同意通過。
		五、討論捐贈財團法人明基友達文教基金會案	全體出席之審計委員一致同意，捐贈新台幣350萬元，並提報董事會討論決議。	提報董事會由全體出席董事及獨立董事一致同意通過。

日期	會議名稱	內容	決議及執行情形	公司對審計委員會意見之處理
110/3/15	110年第二次審計委員會	六、討論請股東常會解除新任董事及其代表人競業行為之限制案	全體出席之審計委員一致同意，並提報董事會討論決議。	提報董事會由全體出席董事及獨立董事一致同意通過。

其他應記載事項：

- 審計委員會之運作如有下列情形之一者，應敘明董事會日期、期別、議案內容、審計委員會決議結果以及公司對審計委員會意見之處理
 - 證交法第 14 條之 5 所列事項：請參閱本年報審計委員會重大議案之決議情形(第 15~17 頁)及股東會及董事會之重要決議(第 34~36 頁)，均經審計委員會全體成員二分之一以上同意後，送交董事會決議通過，無未經審計委員會通過，而經全體董事三分之二以上同意之情形。
 - 除前開事項外，其他未經審計委員會通過，而經全體董事三分之二以上同意之議決事項：截至目前並無未經審計委員會通過之議案。
- 獨立董事對利害關係議案迴避之執行情形，應敘明獨立董事姓名、議案內容、應利益迴避原因以及參與表決情形：本公司最近年度之審計委員會議案並無與獨立董事有利害關係。
- 獨立董事與內部稽核主管及會計師之溝通情形(應包括就公司財務、業務狀況進行溝通之重大事項、方式及結果等)
 - 本公司審計委員會每季定期集會、討論，會中邀請會計師、稽核主管及相關主管列席。
 - 內部稽核主管依據年度稽核計劃定期向審計委員會提報稽核彙總報告，審計委員會亦定期對本公司之內部控制制度、內部稽核人員及其工作進行考核。
 - 審計委員會每年定期與本公司之簽證會計師針對各季財務報表核閱或查核結果以及其他相關法令要求溝通事項進行交流，並就簽證會計師之選任及其提供之服務進行獨立性審核。
 - 獨立董事與內部稽核主管及簽證會計師有直接聯繫之管道，並得視需要以電子郵件、電話或會面方式溝通，並且依主管機關之規定，對公司財務、業務狀況定期進行查核，並直接與管理單位及治理單位溝通。
 - 本公司獨立董事與會計師溝通狀況良好，最近年度主要溝通事項摘要如下：

日期	溝通事項	溝通內容	溝通結果及公司回應
109/3/16	一〇八年度財務報告	一〇八年度財務報告查核報告、重要會計準則及稅務法令更新。(單獨會議)	會計師就一〇八年度財務及損益情形進行說明，並針對部分會計原則、稅務適用問題進行討論及溝通，獨立董事無異議。
	關鍵查核事項	一〇八年度存貨評價、企業合併、商譽之減損評估為關鍵查核事項。(單獨會議)	依會計師之專業判斷，對公司一〇八年度財務報表之關鍵查核事項，獨立董事無異議。
	財務報告自編議題	主管機關函文說明及公司評估是否需調整財務報表編製流程管理之內部控制作業。(單獨會議)	經討論與溝通後，獨立董事無異議。
109/8/5	一〇九年上半年度財務報告	一〇九年上半年度財務報告查核報告、重要會計準則及稅務法令更新。(單獨會議)	會計師就一〇九年上半年度財務及損益情形進行說明，並針對部分會計原則、稅務適用問題進行討論及溝通，獨立董事無異議。
	季度財務報告加強核閱事項	依主管機關函文之要求，應加強評估新冠疫情對企業繼續經營能力、資產減損及籌資風險等事項之影響，增強相關核閱或查核程序。(單獨會議)	會計師加強對公司客戶合約收入、合約資產及應收帳款備抵損失、存貨跌價損失、資產減損、繼續經營及籌資風險之評估，獨立董事無異議。
	年度查核規劃	辨識關鍵查核事項及主要查核程序。(單獨會議)	獨立董事洽悉。

- 本公司獨立董事與內部稽核主管溝通狀況良好，最近年度主要溝通事項摘要如下：

日期	會議名稱	溝通內容	溝通結果及公司回應
109/3/16	審計委員會	一〇八年度內部控制制度聲明書暨自行評估執行結果報告。	獨立董事無異議，審議通過後提報董事會。
		一〇八年第四季稽核業務執行報告及期後追蹤查核說明。	經討論與溝通後，獨立董事對稽核業務執行結果報告無異議。
109/5/8	審計委員會	一〇九年第一季稽核業務執行報告。	經討論與溝通後，獨立董事對稽核業務執行結果報告無異議。
109/8/5	審計委員會	一〇九年第二季稽核業務執行報告。	經討論與溝通後，獨立董事對稽核業務執行結果報告無異議。
109/11/6	審計委員會	一一〇年度稽核計畫書。(內部稽核主管於會前先行與獨立董事討論。)	獨立董事無異議，審議通過後提報董事會。
		一〇九年第三季稽核業務執行報告。	經討論與溝通後，獨立董事對稽核業務執行結果報告無異議。
110/3/15	審計委員會	一〇九年度內部控制制度聲明書暨自行評估執行結果報告。	獨立董事無異議，審議通過後提報董事會。
		一〇九年第四季稽核業務執行報告及期後追蹤查核說明。	經討論與溝通後，獨立董事對稽核業務執行結果報告無異議。

(三)公司治理運作情形及與上市上櫃公司治理實務守則差異情形及原因

1.公司治理運作情形及與上市上櫃公司治理實務守則差異情形及原因

評估項目	運作情形		與上市上櫃 公司治理實 務守則差異 情形及原因						
	是	否		摘要說明					
公司是否依據「上市上櫃公司治理實務守則」訂定並揭露公司治理實務守則？	✓		本公司已訂定「公司治理守則」，針對保障股東權益、強化董事會職能、尊重利害關係人權益、提升資訊透明度等皆有相關規範，且本公司訂定之股東會議事規則、董事會議事規則、薪資報酬委員會及審計委員會組織規程，均依據「上市上櫃公司治理實務守則」訂定及執行，並置於公司網站公司治理專區提供利害關係人參閱。	無重大差異					
公司股權結構及股東權益	公司是否訂定內部作業程序處理股東建議、疑義、糾紛及訴訟事宜，並依程序實施？	✓		本公司為有效處理股東建議、疑義、糾紛及訴訟案件等事宜，已訂定內部處理流程，除落實發言人制度設置發言人、代理發言人，以確保可能影響股東決策之資訊能夠及時允當揭露外，股務、法務等均有專責人員及設置投資人信箱(Investor@Darfon.com.tw)與利害關係人信箱(integrity@Darfon.com.tw)為處理股東建議或糾紛之溝通管道。	無重大差異				
	公司是否掌握實際控制公司之主要股東及主要股東之最終控制者名單？	✓		本公司除了掌握實際控制公司之主要股東及主要股東之最終控制者名單外，針對董事及持股達百分之十之大股東等內部人股權異動、質設情形，均定期每月於「公開資訊觀測站」公告，且每年於年報及官網揭露前十大股東資訊。	無重大差異				
	公司是否建立、執行與關係企業間之風險控管及防火牆機制？	✓		一、本公司為建立與關係企業間之風險控管與防火牆機制，已訂立「特定公司、集團企業及關係人交易作業程序」及「子公司管理辦法」。 二、本公司之關係企業均設有專門之財務、業務及製造部門，其管理權責明確。且本公司每年至少一次以上對關係企業與主要往來銀行、客戶及供應商辦理綜合風險評估以降低信用風險。	無重大差異				
	公司是否訂定內部規範，禁止公司內部人利用市場上未公開資訊買賣有價證券？	✓		本公司訂定「道德行為準則」及「誠信經營守則」，規範成員迴避與其職務有關之利益衝突，亦不得利用所知悉之未公開資訊及洩漏予他人，且建立完善之重大資訊處理與公開機制，避免資訊不當洩漏，確保對外發表資訊之一致性與正確性，並已訂定「內部重大資訊處理暨防範內線交易作業程序」之內部規範，禁止公司內部人利用市場上未公開資訊買賣有價證券，以防止從事內線交易。	無重大差異				
董事會之組成及職責	董事會是否就成員組成擬訂多元化方針及落實執行？			依據本公司「公司治理守則」，董事會成員之組成應考量多元化，除兼任公司經理人之董事不宜逾董事席次三分之一外，並就本身運作、營運型態及未來發展之需求，於審查標準訂有多元化方針，包括但不限於： 一、基本條件與價值：性別、年齡、國籍及文化等。 二、專業知識與技能：專業背景、專業技能及產業經歷等。					
		<table border="1"> <thead> <tr> <th>管理目標</th> <th>達成情形</th> </tr> </thead> <tbody> <tr> <td>兼任公司經理人之董事不宜逾董事席次三分之一</td> <td>達成</td> </tr> <tr> <td>增加女性董事席次</td> <td>達成</td> </tr> <tr> <td>設置多於法令規定之獨立董事席次</td> <td>尚未達成(註)</td> </tr> </tbody> </table>		管理目標		達成情形	兼任公司經理人之董事不宜逾董事席次三分之一	達成	增加女性董事席次
管理目標	達成情形								
兼任公司經理人之董事不宜逾董事席次三分之一	達成								
增加女性董事席次	達成								
設置多於法令規定之獨立董事席次	尚未達成(註)								
				註：於 110 年增加獨立董事席次以提升董事會多元化及公司治理。為確保董事會成員多元性，董事會成員遴選時，董事候選人除須具備執行職務所須之專業知識與技能外，領導決策、產業知識及專業能力等，均為審核標準的重點，以健全本公司之董事會結構，藉由董事各類經營專長，落實經營監督與管理、提高決策能力及強化公司營運制度，並透過多元化的董事會運作達成強化公司治理及營運綜效的目標。					

評估項目	運作情形		與上市上櫃公司治理實務守則差異情形及原因																																																																																																
	是	否																																																																																																	
董事會之組成及職責		<p>落實執行方面，本公司歷屆董事會成員均由不同專長領域之專家組成，衡諸本屆董事成員(含獨立董事3名)名單，長於領導決策、營運判斷、經營管理、危機處理且具有產業知識及國際市場觀者有蘇開建、李焜耀、陳其宏、洪秋金、蔡耀坤、林能白、李有田及胡湘寧；對公益事業著有貢獻者有李焜耀、蘇開建、陳其宏；長於法律事務者有李焜耀、林能白及胡湘寧；另三位獨立董事分別於各領域有所專業，曾擔任台糖、台電董事長及台灣大學管理學院院長的林能白；擔任中華無形資產暨企業評價協會理事的胡湘寧；擔任台灣都市林健康美化協會理事長的李有田。本公司具有員工身份之董事占比為25%，獨立董事占比為37.5%，女性董事占比為12.5%。5位董事年齡在61歲以上，3位在51~60歲。本屆董事會成員落實多元化之情形如下：</p> <table border="1"> <thead> <tr> <th rowspan="2">姓名</th> <th rowspan="2">職稱</th> <th rowspan="2">性別</th> <th colspan="2">獨立董事任期年資</th> <th colspan="2">專業知識與技能</th> <th colspan="2">年齡(歲)</th> <th rowspan="2">員工身份</th> </tr> <tr> <th>3-9年</th> <th>9年以上</th> <th>產業或科技</th> <th>法律、財務或會計</th> <th>51-60</th> <th>61-70</th> </tr> </thead> <tbody> <tr> <td>蘇開建</td> <td>董事長</td> <td>男</td> <td></td> <td></td> <td>✓</td> <td></td> <td></td> <td>✓</td> <td>✓</td> </tr> <tr> <td>李焜耀</td> <td>董事</td> <td>男</td> <td></td> <td></td> <td>✓</td> <td>✓</td> <td></td> <td>✓</td> <td></td> </tr> <tr> <td>陳其宏</td> <td>董事</td> <td>男</td> <td></td> <td></td> <td>✓</td> <td></td> <td>✓</td> <td></td> <td></td> </tr> <tr> <td>洪秋金</td> <td>董事</td> <td>女</td> <td></td> <td></td> <td>✓</td> <td>✓</td> <td>✓</td> <td></td> <td></td> </tr> <tr> <td>蔡耀坤</td> <td>董事</td> <td>男</td> <td></td> <td></td> <td>✓</td> <td></td> <td>✓</td> <td></td> <td>✓</td> </tr> <tr> <td>林能白</td> <td>獨立董事</td> <td>男</td> <td></td> <td>✓</td> <td>✓</td> <td>✓</td> <td></td> <td>✓</td> <td></td> </tr> <tr> <td>李有田</td> <td>獨立董事</td> <td>男</td> <td>✓</td> <td></td> <td>✓</td> <td></td> <td></td> <td>✓</td> <td></td> </tr> <tr> <td>胡湘寧</td> <td>獨立董事</td> <td>男</td> <td>✓</td> <td></td> <td>✓</td> <td>✓</td> <td></td> <td>✓</td> <td></td> </tr> </tbody> </table>	姓名	職稱	性別	獨立董事任期年資		專業知識與技能		年齡(歲)		員工身份	3-9年	9年以上	產業或科技	法律、財務或會計	51-60	61-70	蘇開建	董事長	男			✓			✓	✓	李焜耀	董事	男			✓	✓		✓		陳其宏	董事	男			✓		✓			洪秋金	董事	女			✓	✓	✓			蔡耀坤	董事	男			✓		✓		✓	林能白	獨立董事	男		✓	✓	✓		✓		李有田	獨立董事	男	✓		✓			✓		胡湘寧	獨立董事	男	✓		✓	✓		✓		無重大差異
	姓名	職稱				性別	獨立董事任期年資		專業知識與技能		年齡(歲)		員工身份																																																																																						
			3-9年	9年以上	產業或科技		法律、財務或會計	51-60	61-70																																																																																										
蘇開建	董事長	男			✓			✓	✓																																																																																										
李焜耀	董事	男			✓	✓		✓																																																																																											
陳其宏	董事	男			✓		✓																																																																																												
洪秋金	董事	女			✓	✓	✓																																																																																												
蔡耀坤	董事	男			✓		✓		✓																																																																																										
林能白	獨立董事	男		✓	✓	✓		✓																																																																																											
李有田	獨立董事	男	✓		✓			✓																																																																																											
胡湘寧	獨立董事	男	✓		✓	✓		✓																																																																																											
	公司除依法設置薪資報酬委員會及審計委員會外，是否自願設置其他各類功能性委員會？	✓	<p>一、本公司已設置審計委員會，其運作情形請參閱年報第15~17頁。</p> <p>二、本公司已設置薪資報酬委員會，其運作情形請參閱年報第25~26頁。</p> <p>三、本公司已設置風險管理委員會，其運作情形請參閱年報第64~68頁。</p> <p>四、本公司目前雖無設置提名委員會，但實務運作上，董事(含獨立董事)選舉均採候選人提名制度，董事(含獨立董事)候選人名單係由持有本公司股份總數1%以上之股東提出，董事會除有公司法第192-1條除列事項外，均列入董事候選人名單，提報股東會選任之。</p>	無重大差異																																																																																															
	公司是否訂定董事會績效評估辦法及其評估方式，每年並定期進行績效評估，且將績效評估之結果提報董事會，並運用於個別董事薪資報酬及提名續任之參考？	✓	<p>本公司於108年3月7日通過「董事會績效評估辦法」，訂定本公司董事會每年執行一次內部績效評估及至少每三年由外部獨立機構或外部專家學者團隊執行一次評估。本公司訂定每年定期由董事會成員、董事會議事單位及功能性委員會，就整體董事會及整體功能性委員會進行內部自評，內部評估時間應於每年年度結束時進行當年度績效評估，並於次一年度最近一次董事會召開前完成。自評內容含括五大面向：對公司營運之參與程度、提昇董事會決策品質、董事會組成與結構、董事之選任及持續進修及內部控制，評估事宜由財務處負責執行，採用內部問卷方式進行，依董事對董事會運作評估、董事對自身參與程度及功能性委員對功能性委員會運作評估，並將評估結果提報董事會及針對需加強項目提出改善建議，董事會績效評估結果將作為遴選或提名董事時之參考依據。本公司依公司章程第十九條之規定，董事酬勞不超過年度獲利百分之一，由薪資報酬委</p>	無重大差異																																																																																															

評估項目	運作情形		與上市上櫃公司治理實務守則差異情形及原因	
	是	否		摘要說明
董事會之組成及職責			<p>員會及董事會依公司經營成果及「董事及功能性委員會委員薪酬辦法」，並參考董事成員績效評估結果，訂定董事個別薪酬。</p> <p>本公司已於109年完成董事會及功能性委員會績效評估，並於110年第一次董事會報告評估結果。109年度董事會內部自評達成率為98%，評估結果為「優等」，本公司董事會整體運作效率良好。</p>	
公司是否定期評估簽證會計師獨立性？	✓		<p>本公司審計委員會及董事會每年於選任會計師前，對其獨立性做審查、評估，並要求簽證會計師提供「超然獨立聲明書」，經本公司評估以下項目：會計師與本公司除簽證及財稅案件之費用外，無其他之財務利益、融資保證、僱用關係、商業業務關係及與本公司董事、經理人或對審計案件有重大影響職務之人無親屬關係等，會計師家庭成員及會計師事務所(簽證會計師及其審計小組成員)亦不違反獨立性後，方進行會計師之聘任及費用之審議。本公司於109年第五次審計委員會及董事會審議並通過簽證會計師之獨立性，並取得會計師獨立聲明書。</p>	無重大差異
公司是否配置適任及適當人數之公司治理人員，並指定公司治理主管，負責公司治理相關事務(包括但不限於提供董事、監察人執行業務所需資料、協助董事、監察人遵循法令、依法辦理董事會及股東會之會議相關事宜、製作董事會及股東會議事錄等)？	✓		<p>本公司於109年8月5日董事會議通過，委任財務長林獻章先生擔任公司治理主管，負責公司治理之督導及規劃，並由財務經理擔任公司治理人員，負責執行公司治理相關事務，以強化公司治理運作情形，其皆已具備公開發行公司從事財務及股務等管理工作經驗達三年以上，符合上市上櫃公司治理實務守則第三條之一之規定。</p> <p>公司治理主管之職權包括但不限於：提供董事及獨立董事執行業務所需資料、協助董事及獨立董事遵循法令、依法辦理董事會及股東會會議相關事宜、製作董事會及股東會議事錄、協助董事及獨立董事進持續進修等，並每年定期向董事會報告公司治理運作情形，109年相關事項業務執行情形如下：</p> <ol style="list-style-type: none"> 一、辦理公司登記及變更登記。 二、依法辦理董事會、審計委員會及股東會之會議相關事宜，並協助公司遵循董事會及股東會相關法令。109年共召開5次董事會，5次審計委員會，出席率皆為100%。 三、依法召開董事會及股東會並製作董事會及股東會議事錄。 四、提供董事、獨立董事及審計委員執行業務所需之資料、與經營公司有關之最新法規發展，以協助董事及獨立董事遵循法令。 五、獨立董事符合「不宜同時擔任超過五家上市上櫃公司之董事(含獨立董事)或監察人」之規定。 六、處理與投資人關係相關之事務及公司網站維護等。 七、本公司為董事及重要職員投保責任險，並於續保後向董事會報告。 八、定期檢視及修訂本公司之公司治理守則及相關辦法。 九、第七屆公司治理評鑑排名前 6-20%。 十、定期安排董事進修課程(董事進修情形請參考年報第 23~24 頁)，董事均完成至少 6 學分之進修課程。 十一、完成初任公司治理主管 18 學分之進修課程，並已完成公開資訊觀測站之申報。 十二、其他依公司章程或契約所訂定之事項及公開資訊觀測站公告等事項。 	無重大差異

評估項目	運作情形		與上市上櫃公司治理實務守則差異情形及原因
	是	否	
公司是否建立與利害關係人(包括但不限於股東、員工、客戶及供應商等)溝通管道，及於公司網站設置利害關係人專區，並妥適回應利害關係人所關切之重要企業社會責任議題？	✓	<p>本於尊重利害關係人權益，辨識公司之利害關係人並透過適當溝通方式及利害關係人之參與，瞭解其合理期望及需求，並妥適回應利害關係人所關切之重要企業社會責任議題。</p> <p>公司鑑別出之利害關係人包括『股東、員工、客戶、供應商』等，並已建立完整且全面之利害關係人溝通管道，確實瞭解利害關係人關注之議題並積極回應，公司每年定期(至少一年一次)將與各利害關係人之溝通情形向董事會報告。109年各利害關係人溝通情形已於同年8月5日向董事會報告。</p> <p>一、股東 關注議題：經濟績效、社會經濟法規遵循、顧客隱私、專利。 溝通管道： 1.聯絡窗口：IR 處長(Investor@darfon.com.tw) 2.每年於6月召開股東常會，議案採逐案表決，股東亦可透過電子方式行使表決權。 3.每年發行股東會年報，供投資人參考。 4.每月於公開資訊觀測站及公司網站公告每月營收，並於每季公告財務報表。 5.每年舉辦法人說明會，使股東了解公司營運情形。 6.本公司設有「專責人員」負責公司資訊之蒐集，並依主管機關之規定，定期於公開資訊觀測站揭露與公司有關之財務、業務及公司治理運作情形，以供投資大眾與利害關係人知悉，並針對可能對利害關係人造成影響之事件亦即時作重大訊息發布。</p> <p>二、員工 關注議題：勞資關係、職業安全衛生、勞僱關係。 溝通管道： 1.聯絡窗口：人資廖小姐(my.darfon@darfon.com.tw) 2.每季舉辦業務說明會，即時向員工說明當時之營運概況與經營成果，溝通近期公司整體營運計畫與展望，以激勵員工達成營運目標。 3.每季召開福委會、勞資會議及勞工安全衛生管理委員會，員工可透過會議提出需求和建議，並與公司進行討論及溝通。 4.公司內部設有人力資源處信箱，讓員工能即時反映意見，並處理相關問題。</p> <p>三、客戶 關注議題：社會經濟法規遵循、客戶隱私、環境保護法規遵循。 溝通管道： 每年進行客戶滿意度調查、不定期參與客戶會議及訪談、客戶不定期來廠稽核，以獲取客戶回饋資訊。</p> <p>四、供應商 關注議題：社會經濟法規遵循、客戶隱私、環境保護法規遵循、反競爭行為。 溝通管道： 1.聯絡窗口：採購部(integrity@darfon.com.tw) 2.每年進行供應商評核問卷、不定期舉行供應商會議、拜會、互訪及電話直接溝通及每年定期對供應商進行評鑑與查核，建立永續發展的供應鏈。</p> <p>公司為有效建立與利害關係人間之溝通管道，除落實「發言人制度」外，於公司網站架設有「投資人服務」專區(www.Darfon.com.tw)、「投資人信箱」(Investor@Darfon.com.tw)，作為處理股東建議或糾紛事項之窗口，及設置「利害關係人」專區(www.Darfon.com.tw)，包含股東、員工、客戶等利害關係人不同的溝通管道，達到妥善回應利害關係人所關切之重要企業社會責任議題為目的。</p>	無重大差異
公司是否委任專業股務代辦機構辦理股東會事務？	✓	本公司係委任台新國際商業銀行股務代理部辦理股東會相關事務。	無重大差異

評估項目	運作情形		與上市上櫃公司 治理實務守則差異情形及原因	
	是	否		摘要說明
資訊公開	公司是否架設網站，揭露財務業務及公司治理資訊？	✓	一、本公司中、英文網站(www.Darfon.com.tw)皆設置投資人服務專區，揭露公司治理、董事會重大決議、股東會資料及財務、業務情形。 二、本公司遵守主管機關之規定，於公開資訊觀測站揭露各項業務、財務及公司治理等相關資訊，供利害關係人查詢。	無重大差異
	公司是否採行其他資訊揭露之方式(如架設英文網站、指定專人負責公司資訊之蒐集及揭露、落實發言人制度、法人說明會過程放置公司網站等)？	✓	一、本公司設有專責人員負責公司資訊之蒐集與揭露，於公開資訊觀測站及公司中、英文網站將最新及正確訊息揭露於大眾。 二、本公司採行之資訊揭露方式有：落實發言人制度，定期揭露財務、業務及公司治理資訊於公司中、英文網站(www.Darfon.com.tw)及設置投資人信箱(Investor@Darfon.com.tw)，並受邀參加法人說明會及上傳說明會相關資料至公司官網，以即時回覆投資人問題。	無重大差異
	公司是否於會計年度終了後兩個月內公告並申報年度財務報告，及於規定期限前提早公告並申報第一、二、三季財務報告與各月份營運情形？	✓	本公司雖未及於會計年度終了後兩個月內公告並申報年度財務報告，但年度財報公告及第一、二、三季財務報告與各月份營運情形皆於規定期限內提前公告於公開資訊觀測站。	無重大差異
公司是否有其他有助於瞭解公司治理運作情形之重要資訊？	員工權益	✓	本公司以尊重人性、關懷員工為經營理念，為確保員工權益與僱員關懷，設有職工福利委員會，並由各部門同仁代表組成，每季定期召開職工福利委員會會議並訂定各項福利計畫，例如：舉辦社團活動、特賣活動、員工家庭日及運動課程等，員工權益請參閱本年報第 55 頁。	無重大差異
	僱員關懷			
	投資者關係	✓	本公司於公司網站設置投資人服務信箱(Investor@Darfon.com.tw)及專人接聽投資人電話，詳細答覆股東問題，且即時完成臺灣證券交易所之各項公告，如財務報表、公司治理各項規章辦法等，並揭露於公司網站，期能達到資訊公開、透明，讓投資人了解公司營運狀況。	無重大差異
	供應商關係	✓	本公司的經營理念係以誠信自律為宗旨，制定有供應商審核評估程序，針對供應商之品質、服務、綠色產品、環安衛風險、道德準則及社會責任等項目，由內部相關部門進行審視，並以此作為選擇供應商之要件，通過審核者方能成為合作對象。本公司亦要求供應商填寫「綠色產品保證函」，確保供應商提供的原料、零件、元件等產品與製程均符合綠色產品要求規範。所有綠色零件的供應者均提供有害物質保證書、零件成分資訊、物質安全資料表及第三方測試報告。另本公司為加強與供應商溝通之順暢，於本公司網站中設有利害關係人專區，加強彼此間之溝通效率。	無重大差異
	利害關係人之權利	✓	一、依董事會議事規則規定，董事會進行決議時，對該議案具利害關係之董事均迴避不參與表決，藉以迴避利害關係，請參閱年報第 14 頁。 二、公司網站(www.Darfon.com.tw)設有利害關係人專區，提供利害關係人(股東及投資人、員工、政府機關、供應商、經銷商等)溝通管道，以達到妥善回應利害關係人所關切之議題，並於公司網站提供財務、業務相關訊息，維護雙方之合法權益。	無重大差異
董事進修之情形	✓	本公司依臺灣證券交易所股份有限公司「上市上櫃公司董事、監察人進修推行要點」之規定辦理，詳情請參閱本年報「一〇九年度董事進修之情形」表。	無重大差異	

評估項目	運作情形		與上市上櫃公司 治理實務 守則差異 情形及原因	
	是	否		摘要說明
風險管理政策及風險衡量標準之執行情形	✓		一、本公司設有風險管理委員會，每年定期評估公司風險以降低企業營運風險，其運作情形，請參閱年報第 64~68 頁。 二、本公司每年均投保產品綜合責任險，為全球消費者提供多重之產品保障，並採取適當的管理方針與改善方法以降低企業風險。	無重大差異
客戶政策之執行情形	✓		本公司與客戶保持良好的合作關係，提供品質優良的產品及服務，亦提供多元管道俾使客戶、股東、利害關係人即時得知公司經營情形與財務狀況。針對產品資訊，公司網站(www.Darfon.com.tw)已設置負責各產品之聯絡窗口以供諮詢。	無重大差異
公司為董事及監察人購買責任保險之情形	✓		本公司為全體董事(含獨立董事)及經理人購買責任保險，俾使其能無慮地以投資人權利為出發點，謹慎執行業務，並每年向董事會報告其責任險之投保金額、投保期間、承保範圍及保險費率等重要內容，109年度全體董事投保責任險情形已於109年第四次董事會報告，並於公開資訊觀設站揭露。	無重大差異

請就臺灣證券交易所股份有限公司公司治理中心最近年度發布之公司治理評鑑結果說明已改善情形，及就尚未改善者提出優先加強事項與措施：

- 1.本公司108及109年度公司治理評鑑結果皆為前6%-20%，並對評鑑未通過之項次審視當年度及未來策略的可行性。
- 2.每年均會在主管機關政策發展及公司主體發展之間取得平衡，就現階段可改善之項目推動施行計畫，現階段未能改善之項目列為發展之目標。
- 3.於公司官網揭露「企業社會責任報告書」，提供投資大眾及利害關係人了解公司在財務、業務及環境安全衛生等相關議題之運作情形並於公司網站設置公司治理專區，使公司治理單位之運作及執行情形及時呈現給投資大眾，並持續就維護股東權益、強化董事會結構、提昇資訊透明度及落實企業社會責任等項目進行加強與改善。
- 4.針對108年以下未得分項目已於109年改善完成，說明如下：
設置公司治理主管：
董事會已於民國109年8月委任本公司財務長擔任公司治理主管，負責公司治理相關事務，包括依法辦理董事會、審計委員會、薪酬委員會及股東會會議相關事宜；協助董事就任及持續進修；提供董事執行業務所需資料以及協助董事遵循法令等。

2.一〇九年度董事進修之情形

職稱	姓名	課程名稱	主辦單位	時數
董事長	蘇開建	以智財管理完善公司治理架構-董事會之智財管理義務宣導	財團法人資訊工業策進會	2.5
		變革時代中的企業轉型	台灣董事學會	3
		美中貿易衝突下企業的機會與挑戰	台灣董事學會	3
董事	李焜耀	變革時代中的企業轉型	台灣董事學會	3
		美中貿易衝突下企業的機會與挑戰	台灣董事學會	3
董事	陳其宏	變革時代中的企業轉型	台灣董事學會	3
		美中貿易衝突下企業的機會與挑戰	台灣董事學會	3
董事	洪秋金	變革時代中的企業轉型	台灣董事學會	3
		美中貿易衝突下企業的機會與挑戰	台灣董事學會	3
董事	蔡耀坤	變革時代中的企業轉型	台灣董事學會	3
		美中貿易衝突下企業的機會與挑戰	台灣董事學會	3

職稱	姓名	課程名稱	主辦單位	時數
獨立董事	林能白	防制洗錢之風險管控省思及展望	中華獨立董事協會	3
		我國內線交易最新實務發展與企業防制因應之道	社團法人中華公司治理協會	3
		全球十大風險解析	社團法人中華公司治理協會	3
獨立董事	李有田	變革時代中的企業轉型	台灣董事學會	3
		劇變風險因應公司治理精進	台灣董事學會	3
獨立董事	胡湘寧	繼承遺囑、夫妻剩餘財產請求權及遺囑	中華民國會計師公會全國聯合會	3
		企業會計準則公報與金管會最新認可之 IFRSs 之差異分析	中華民國會計師公會全國聯合會	3
		營業稅法令更新及申報查核之應注意事項	中華民國會計師公會全國聯合會	3
		公司登記特殊實務案例探討	中華民國會計師公會全國聯合會	4
		109年度稅務座談會	中華民國會計師公會全國聯合會	3

3.一〇九年度本公司財務及內部稽核主管參與公司治理之進修與訓練情形

職稱	姓名	課程名稱	主辦單位	時數
財務副總 會計主管 公司治理主管	林獻章	變革時代中的企業轉型	台灣董事學會	3
		國際最新 IFRS 發展情形及採用 IFRS 重點方向/時事議題探討	財團法人中華民國會計研究發展基金會	3
		主管機關要求設置「公司治理主管/人員」實務解析	財團法人中華民國會計研究發展基金會	3
		我國最新財稅法令動態與企業因應策略	財團法人中華民國會計研究發展基金會	3
		「經濟間諜罪」與「營業秘密法」之法律責任與案例解析	財團法人中華民國會計研究發展基金會	3
		2020 年實質受益人法制研討會	社團法人公司治理專業人員協會	3
會計主管 職務代理人	林豐正	企業併購之財務會計與評價實務	財團法人中華民國會計研究發展基金會	3
		公司內部人「短線交易」之法律責任與實務案例解析	財團法人中華民國會計研究發展基金會	3
		最新 IFRS 問答集與財報常見缺失解析	財團法人中華民國會計研究發展基金會	3
		最新公司治理發展趨勢與績效評估實務	財團法人中華民國會計研究發展基金會	3
稽核主管	張麗華	企業提升自行編製財務報告能力之政策解析及內稽內控實務重點研討	中華民國內部稽核協會	6
		企業股東會及併購特殊議題之法遵稽核實務	財團法人中華民國會計研究發展基金會	6

4.本公司與財務資訊透明有關人員取得相關證照情形

項數	取得之證照	核發證照之機關	人數
1	國際內部稽核師	國際內部稽核協會	4
2	國際電腦稽核師	國際電腦稽核協會	1
3	國際認證評價分析師	National Association of Certified Valuation Analysts	1
4	初級無形資產評價師	經濟部工業局	1
5	台灣智慧財產管理規範推行體系自評員	財團法人資訊工業策進會	1
6	高級證券營業員	證券暨期貨市場發展基金會	2
7	初級證券營業員	證券暨期貨市場發展基金會	1

項數	取得之證照	核發證照之機關	人數
8	期貨營業員	證券暨期貨市場發展基金會	1
9	股務人員專業能力測驗	證券暨期貨市場發展基金會	2
10	企業內部控制基本能力測驗	證券暨期貨市場發展基金會	1
11	投信投顧業務人員	證券暨期貨市場發展基金會	1
12	理財規劃人員	金融研訓院	2
13	信託業務員	金融研訓院	3
14	記帳士	考選部專技考試司	1
15	公司治理基本能力測驗	證券暨期貨市場發展基金會	1

(四)薪資報酬委員會組成、職責及運作情形

- 1.本公司 100 年 10 月 27 日董事會通過設置薪資報酬委員會並訂定「薪資報酬委員會組織規程」。薪資報酬委員會成員、人數及任期、職權、議事規則及行使職權時公司應提供之資源等事項，除法令或本公司「公司章程」另有規定外，依本規程之規定。
- 2.組成：薪資報酬委員會成員由董事會決議委任之，本屆薪資報酬委員會係由三位獨立董事組成，並由全體成員推舉獨立董事一人擔任召集人。委員會成員之任期與委任之董事會屆期相同。
- 3.職權：薪資報酬委員會成員應以善良管理人之注意，忠實履行下列職權，將所提建議提交董事會討論：
 - (1)訂定並定期檢討董事及經理人績效評估與薪資報酬之政策、制度、標準與結構。
 - (2)定期評估並訂定董事及經理人之薪資報酬。

4.薪資報酬委員會運作情形資訊

(1)本公司之薪資報酬委員會委員，共計三人。

(2)本屆委員任期：107 年 6 月 21 日至 110 年 6 月 20 日，最近年度(109 年度)及截至年報刊印日止，薪資報酬委員會開會 3 次(A)，委員資格及出席情形如下：

職稱	姓名	實際出席次數(B)	委託出席次數	實際出席率%(B/A)	備註(註)
召集人	林能白	3	0	100	連任
委員	李有田	3	0	100	連任
委員	胡湘寧	3	0	100	連任

其他應記載事項：

- 一、董事會如不採納或修正薪資報酬委員會之建議，應敘明董事會日期、期別、議案內容、董事會決議結果以及公司對薪資報酬委員會意見之處理：無。
- 二、薪資報酬委員會之議決事項，如成員有反對或保留意見且有紀錄或書面聲明者，應敘明薪資報酬委員會日期、期別、議案內容、所有成員意見及對成員意見之處理：無。

註：本公司董事會於 107 年 6 月 21 日委任獨立董事林能白、李有田及胡湘寧為本屆薪資報酬委員會委員，召集人為林能白董事，本屆薪資報酬委員會職權範圍已於上開「3.職權」揭露。

(3)薪資報酬委員會重大議案之決議情形及公司對薪資報酬委員會意見之處理。

日期	會議名稱	內容	決議及執行情形	公司對薪資報酬委員會意見之處理
109/3/16	109 年第一次薪資報酬委員會	一、討論一〇八年度員工及董事酬勞分配情形	全體出席之薪資報酬委員一致同意，提列董事酬勞新台幣 8,326,376 元及員工酬勞新台幣 111,018,340 元，全數發放現金，並提報審計委員會討論決議。	提報董事會由全體出席董事及獨立董事一致同意通過。
		二、討論訂定一〇八年度董事酬勞及經理人員工分紅分配原則案	全體出席之薪資報酬委員一致同意，並提報審計委員會討論決議。	提報董事會由全體出席董事及獨立董事一致同意通過。
109/11/6	109 年第二次薪資報酬委員會	一、報告經理人薪酬執行情形	全體出席之薪資報酬委員一致同意。	提報董事會由全體出席董事及獨立董事一致同意通過。

日期	會議名稱	內容	決議及執行情形	公司對薪資報酬委員會意見之處理
110/3/15	110年第一次薪資報酬委員會	一、討論一〇九年度員工及董事酬勞分配情形	全體出席之薪資報酬委員一致同意，提列董事酬勞新台幣 8,821,057 元及員工酬勞新台幣 117,614,088 元，全數發放現金，並提報審計委員會討論決議。	提報董事會由全體出席董事及獨立董事一致同意通過。
		二、討論訂定一〇九年度董事酬勞及經理人員工分紅分配原則案	全體出席之薪資報酬委員一致同意，並提報審計委員會討論決議。	提報董事會由全體出席董事及獨立董事一致同意通過。

5.薪資報酬委員會成員資料

身分別	姓名	條件	是否具有五年以上工作經驗及下列專業資格		符合獨立性情形(註)										兼任其他公開發行公司薪資報酬委員會成員家數	備註		
			商務、財務、會計或公司業務所需相關料系之公立大專院校講師以上	法官、檢察官、律師、會計師或其他與公司業務所需之國家考試及領有證書之專門技術人員	具有商務、會計或公司業務之工作經驗	1	2	3	4	5	6	7	8	9			10	
獨立董事	林能白	✓		✓	✓	✓	✓	✓	✓	✓	✓	✓	✓	✓	✓	✓	2	無
獨立董事	李有田			✓	✓	✓	✓	✓	✓	✓	✓	✓	✓	✓	✓	✓	0	無
獨立董事	胡湘寧		✓	✓	✓	✓	✓	✓	✓	✓	✓	✓	✓	✓	✓	✓	0	無

註：各成員於選任前二年及任職期間符合下述各條件者，請於各條件代號下方空格中打“✓”。

- (1)非公司或其關係企業之受僱人。
- (2)非公司或其關係企業之董事、監察人(但如為公司與其母公司、子公司或屬同一母公司之子公司依本法或當地國法令設置之獨立董事相互兼任者，不在此限)。
- (3)非本人及其配偶、未成年子女或以他人名義持有公司已發行股份總數1%以上或持股前十名之自然人股東。
- (4)非(1)所列之經理人或(2)、(3)所列人員之配偶、二親等以內親屬或三親等以內直系血親親屬。
- (5)非直接持有公司已發行股份總數5%以上、持股前五名或依公司法第27條第1項或第2項指派代表人擔任公司董事或監察人之法人股東之董事、監察人或受僱人(但如為公司與其母公司、子公司或屬同一母公司之子公司依本法或當地國法令設置之獨立董事相互兼任者，不在此限)。
- (6)非與公司之董事席次或有表決權之股份超過半數係由同一人控制之他公司董事、監察人或受僱人(但如為公司或其母公司、子公司或屬同一母公司之子公司依本法或當地國法令設置之獨立董事相互兼任者，不在此限)。
- (7)非與公司之董事長、總經理或相當職務者互為同一人或配偶之他公司或機構之董事(理事)、監察人(監事)或受僱人(但如為公司與其母公司、子公司或屬同一母公司之子公司依本法或當地國法令設置之獨立董事相互兼任者，不在此限)。
- (8)非與公司有財務或業務往來之特定公司或機構之董事(理事)、監察人(監事)、經理人或持股5%以上股東(但特定公司或機構如持有公司已發行股份總數20%以上，未超過50%，且為公司與其母公司、子公司或屬同一母公司之子公司依本法或當地國法令設置之獨立董事相互兼任者，不在此限)。
- (9)非為公司或關係企業提供審計或最近二年取得報酬累計金額未逾新臺幣50萬元之商務、法務、財務、會計等相關服務之專業人士、獨資、合夥、公司或機構之企業主、合夥人、董事(理事)、監察人(監事)、經理人及其配偶。但依證券交易法或企業併購法相關法令履行職權之薪資報酬委員會、公開收購審議委員會或併購特別委員會成員，不在此限。
- (10)未有公司法第30條各款情事之一。

(五)履行社會責任情形及與上市上櫃公司企業社會責任實務守則差異情形及原因

評估項目	運作情形		與上市上櫃公司企業社會責任實務守則差異情形及原因	
	是	否		
公司是否依重大性原則，進行與公司營運相關之環境、社會及公司治理議題之風險評估，並訂定相關風險管理政策或策略？	✓	<p>本公司為確保公司持續營運，已成立風險管理委員會，由總經理擔任主委，財務主管擔任總幹事，公司一級單位及各廠區主管為委員，透過定期召開風險會議討論相關策略，在相關風險上進行管控。</p> <p>依重大性原則進行營運相關之環境、社會及公司治理議題之風險評估，於每季進行風險管理委員會會議，討論相關風險管理等議題，並在每月高階主管經營管理策略會議中，決定並決策問題解決方法及採取相關方案與措施。相關風險政策或策略的執行如下：</p> <p>一、依照環境、社會及公司治理等風險類別彙整，產出年度公司三大風險，分別為：</p> <ol style="list-style-type: none"> 1.營運風險：如產能移轉、環保議題、網路資安、政治。 2.危害風險：如消防火災。 3.財務風險：如財務稅務、財會合規。 <p>二、進行風險鑑別：各單位委員依據年度公司三大風險進行風險體檢後，辨識出可能為該單位之年度風險項目，並進行分析與採取相關對策。包括：</p> <ol style="list-style-type: none"> 1.當該項風險發生，可能導致之最壞情境。 2.風險對策(預防)、與執行對策之預期成效。 3.設定 BCP 啟動的機制。 <p>三、執行成果：本年度共計進行產能轉移規劃、增加環保設施投資、消防巡查與演練、資安管控、稅務查核等措施，以控管及降低風險。</p> <p>四、因應新冠肺炎的傳染管控，依疫情嚴重度每周至每月召開防疫會議，並適時實施相關防疫措施，有效管控持續生產與可能的傳染風險。</p>	無重大差異	
公司是否設置推動企業社會責任專(兼)職單位，並由董事會授權高階管理階層處理，及向董事會報告處理情形？	✓	<p>公司全球各製造據點均設置企業社會責任暨環境安全衛生管理委員會，負責配合當地法令規定與相關政策之遵循，推動公司企業社會責任與環境安全衛生相關事務，並配合「風險管理委員會」每季定期開會檢討運作成效並持續追蹤改善進度向董事會報告。</p>	無重大差異	
環	公司是否依其產業特性建立合適之環境管理制度？	✓	<p>一、本公司全球各製造據點自90年起陸續通過ISO 14001環境管理系統認證，各廠區透過每年定期實施內部稽核與外部稽核，以確保管理系統符合PDCA持續改善要求及確認管理系統實施之有效性，各廠區亦已完成碳盤查作業，並通過ISO 14064-1之查證。</p> <p>二、公司產品環境管理方面，為確保有害物質符合客戶與法規之要求，透過供應鏈管理與舉辦供應商大會宣導傳遞對環境友善的相關管理理念，促使供應商共同建立符合對環境友善之相關規範。</p>	無重大差異
境	公司是否致力於提升各項資源之利用效率，並使用對環境負荷衝擊低之再生物料？	✓	<p>一、公司全球各製造據點依據生產製程環境污染物質產生類別，設有空污、廢水、廢棄物等專職管理人員，負責環境管理相關事務，遵守國家法規要求妥善處理各類環境污染物質以減少生產對環境之衝擊。</p> <p>二、廢棄物管理方面，則進行各類廢棄物之資源分類、回收與委託符合法規清除處理機構進行廢棄物清除處理，以達成資源有效再利用與維護環境永續發展之目標。</p> <p>三、本公司於營運總部及各廠房設有雨水回收系統及太陽能板，回收之水資源用於澆灌種植之綠色植物及廁所用之水，太陽能轉換的電能則供應廠區用電，其餘出售予台灣電力公司，以充分達到資源再利用之功效。</p> <p>四、本公司生產之產品，係採用綠色材料進行生產，加上綠色製程及無鉛化製程的導入，建立綠色管理系統及物質限量的管制。</p>	無重大差異

評估項目		運作情形		與上市上櫃公司企業社會責任實務守則差異情形及原因	
		是	否		摘要說明
環境議題	公司是否評估氣候變遷對企業現在及未來的潛在風險與機會，並採取氣候相關議題之因應措施？	✓		氣候變遷為全球性重要且刻不容緩的議題，亦為本公司永續經營管理上重要關注的項目，風險管理委員會每年度定期評估氣候變遷對企業現在及未來的潛在風險與機會，本年度在風險評估上，針對能源價格與未來可能的增加的碳稅及石化成本為營運上的潛在風險，潛在機會則包括綠電建設及綠能移動設備發展，本公司綠能事業部除開發相關綠能產品，包括儲能設備輔助綠電發展外，並加速推展 E-Bike，提升綠色行動與降低交通石化燃料的依賴。除此之外，對於環境保護問題上，積極投入相當資金設置沸石轉輪與 RTO、RCO，提升環保處理設備效能，遵循法規達標排放外，對於 VOCs 排放達到減量排放目標，降低溫室效應負荷。	無重大差異
	公司是否統計過去兩年溫室氣體排放量、用水量及廢棄物總重量，並制定節能減碳、溫室氣體減量、減少用水或其他廢棄物管理之政策？	✓		<p>一、公司自99年起，全球各製造據點每年均由第三方公證單位SGS依據ISO 14064-1(2006)國際驗證標準進行溫室效應氣體盤查，並取得ISO 14064-1溫室氣體盤查查證聲明書，及制定執行相關溫室氣體減量方案，於內部管理會議定期檢討改善，於CDP (Carbon Disclosure Project) 相關問卷揭露溫室氣體排放與減量資訊，致力於降低全球各製造據點溫室氣體排放量。溫室效應氣體二氧化碳減量目標為相較於前一年度單位營收之溫室氣體單位排放量降低至少達到1%以上。在溫室氣體減量成果方面，比較全球各製造據點平均每人每小時排放量，108年全球每人每小時溫室氣體排放量為3.53kg比107年3.68Kg減少幅度約為4.08%，108年溫室氣體排放總量較107年減少，主要因為各廠區實施節能方案，以及產能調整發揮綜效所致。整體而言，108年台灣廠區與中國廠區之溫室氣體總排放量約78,123公噸CO₂e，相較107年總排放量89,416公噸CO₂e減少12.63%碳排量。</p> <p>二、公司全球各製造據點依據生產製程環境污染物質產生類別，設有空污、廢水、廢棄物等專職管理人員，負責環境管理相關事務，遵守國家法規要求妥善處理各類環境污染以減少生產對環境之衝擊。</p> <p>三、廢棄物管理目標為當年度廢棄物生產量相較前一年度減少1%以上，本公司依各類廢棄物做資源分類、回收與委託符合法規之清除處理機構進行廢棄物清除及處理，以達成資源有效再利用與維護環境永續發展之目標。</p> <p>四、水資源管理目標為當年度總用水量相較前一年度減少1%以上，或增加1%以上循環用水，本公司已於營運總部及各廠房設置雨水回收系統，回收之水資源用於澆灌種植之綠色植物及廁所用之水，以充分達到資源再利用之功效。</p> <p>五、公司過去兩年統計用水量及廢棄物總重量數據如下： 1.用水量：全球各製造據點108年總用水量為600,860公噸；107年總用水量為639,427公噸，108年相較107年全球各製造據點總用水量減少6.03%。 2.廢棄物總重量：臺灣區各製造據點有害事業廢棄物產生量108年為44.31公噸；107年為145.34公噸，108年相較107年臺灣區各製造據點有害事業廢棄物產生量減少69.51%。關於其他資源使用量、用水量及廢棄物總重量及節能減碳成果、溫室氣體減量、減少用水或其他廢棄物管理之政策相關訊息，請參閱公司官網「107年企業社會責任報告書」第73~85頁之內容。</p> <p>六、本公司生產之產品，係採用綠色材料進行生產，加上綠色製程及無鉛化製程的導入，建立綠色管理系統及物質限量的管制。</p>	無重大差異

評估項目		運作情形		與上市上櫃公司企業社會責任實務守則差異情形及原因	
		是	否		摘要說明
社 會 議 題	公司是否依照相關法規及國際人權公約，制定相關之管理政策與程序？	✓		<p>一、 本公司遵循勞動法規及國際人權公約，確保公司人力資源處在聘僱政策上不因種族、國籍、膚色、年齡、性別、性別取向、宗教信仰、政治立場、殘疾、懷孕或婚姻狀況等因素而影響員工徵募、升遷、薪資及受訓之機會。</p> <p>二、 本公司定期召開勞資會議，對於危害勞工權益之情事，公司設置有效及適當之申訴機制，並制訂「同仁廉潔守則」納入聘僱契約書及新進人員訓練教材，且不定期舉辦宣導活動。</p>	無重大差異
	公司是否訂定及實施合理員工福利措施（包括薪酬、休假及其他福利等），並將經營績效或成果適當反映於員工薪酬？	✓		<p>公司於休假制度均符合勞基法規範，並提供具市場競爭力之薪酬，同時秉持照顧員工生活福祉為優先，提供優於勞基法之假別，並建立多項員工福利及激勵措施適時的回饋員工。為使員工與公司共享營運成果，公司依每年獲利情形，以員工績效表現分配員工獎勵。</p>	無重大差異
	公司是否提供員工安全與健康之工作環境，並對員工定期實施安全與健康教育？	✓		<p>一、 公司為提供員工安全與健康的工作環境，全球各廠區皆已取得國際認可之職業安全衛生管理系統 ISO 45001 驗證，並不定期對各廠區實施安全檢查。對於新進及在職人員，進行勞工安全衛生教育訓練及員工消防演習，藉此預防職業災害的發生。</p> <p>二、 公司之聘僱原則，依實際業務需求公開徵選招募，適才適用，不因種族、階級、宗教、膚色、國籍、性別、家庭狀況、星座、血型等因素歧視，且不得僱用童工。</p> <p>三、 本公司為所有員工投保壽險、健保、疾病傷殘險，提供生育及育嬰假、退休儲備金等。</p> <p>四、 工作時數方面，依法規定控制於允許範圍內，同時在考勤管理系統設置加班時數提醒和預警功能。人資部門及系統提供各種資料和報表功能，能有效給予管理者和員工建議。</p> <p>五、 公司各廠區不定期舉辦勞資會議，重大勞動條件經廠區勞資代表決議後推行，確保員工權益及意見被予以尊重。</p> <p>六、 本公司與專業醫衛機構合作，舉辦健康宣導及講座，並安排醫師駐診及員工年度體檢，並設置運動場地及各種健康、有氧及體適能運動課程，以維護員工身心健康。</p>	無重大差異
	公司是否為員工建立有效之職涯能力發展培訓計畫？	✓		<p>一、 公司以職能為工具、長程發展之潛力人才需求為目標，針對各階層主管與同仁，建立職能別、階層別和自我發展課程三大訓練體系，擬定完整的職涯培訓計畫，並建構網路學習資訊平台 DLS (Darfon Learning System)，提供員工多元化課程學習資訊。</p> <p>二、 公司董事會成員及重要管理階層之接班，除需具備卓越的工作能力外，人格特質必須包含誠信正直、創新等，公司除聘任董事長室副總經理外，於事業單位亦設有高階管理人，如整合元件事業處副總經理、IT 產品事業處副總經理、前瞻技術發展室副總經理、財務處副總經理，從中培養接班董事會及總經理等高階經理人人選。高階管理人才的培訓分為領導與管理能力培訓、經營講座課程、關鍵人才發展計畫及工作輪調等，內容包含領導者思維培養、策略規劃、創新發展、團隊激勵與溝通、產業趨勢新知、行銷管理、人力資源與財務風險等重要領域，每年規劃相關課程模組，定期培訓強化接班人才的領導、管理能力與專業素養，於 110 年 3 月升任汪維之先生為綠能產品事業處副總經理。公司於 107 年 11 月自高階經理人中，遴選蘇開建總經理擔任公司執行長，並將總經理一職交棒予蔡耀坤先生。</p>	無重大差異

評估項目		運作情形		與上市上櫃公司企業社會責任實務守則差異情形及原因	
		是	否		摘要說明
社 會 議 題	對產品與服務之顧客健康與安全、客戶隱私、行銷及標示，公司是否遵循相關法規及國際準則，並制定相關保護消費者權益政策及申訴程序？	✓		本公司之產品與服務，係遵循國內相關法規與國際準則之要求標示及行銷，符合國際規範或客戶要求相關管理制度及驗證，無違反產品健康及安全、產品資訊和標示法規，對於客戶之隱私均遵守保密協定及個人資料保護法，並於公司網站(www.Darfon.com.tw)設置負責各產品之聯絡窗口及利害關係人專區，以保護消費者權益及提供申訴管道。	無重大差異
	公司是否訂定供應商管理政策，要求供應商在環保、職業安全衛生或勞動人權等議題遵循相關規範，及其實施情形？	✓		一、本公司之供應商管理制度係以綠色採購為主，為善盡維護社會與環境保護之責任，公司在與供應商合作前，要求供應商提供綠色產品保證函、綠色產品規格書、品質材料測試報告及物質安全資料表等文件，以符合國際法規與客戶所規範之有害物質管理要求。 二、對於含有金、鉍、錫、鎢之產品，供應商須提供保證函，聲明該項產品之礦產來源，並非來自於剛果人民共和國或鄰近國家之非法開發地區，以保護環境生態之永續發展。 三、公司遵循責任商業聯盟行為準則(RBA)、ISO 14001、OHSAS 18001、RoHS、HSF、PFOs(有害物質管制)、禁用衝突礦產等國際標準或規範，以保護環境、勞工人權、職業衛生安全、健康為原則，建立相對應的供應商管理體系與管理規範，不定期安排供應商稽核，以利監督供應商物料品質狀況。	無重大差異
	公司是否參考國際通用之報告書編製準則或指引，編製企業社會責任報告書等揭露公司非財務資訊之報告書？前揭報告書是否取得第三方驗證單位之確信或保證意見？	✓		公司於108年出版第二版企業社會責任報告書，依據 GRI Standards 與 AA 1000 AS 2008、ISO 26000及全球永續性報告標準，通過第三方公正單位台灣檢驗科技股份有限公司(SGS Taiwan Ltd.)完成查證，符合 AA 1000第一類型中度保證等級要求，並揭露於公開資訊觀測站及公司網站(www.Darfon.com.tw)。本公司企業社會責任報告書內容架構依循全球報告倡議組織(Global Reporting Initiative) GRI Standards、AA 1000當責性原則與臺灣證券交易所「上市公司編製與申報企業社會責任報告書作業辦法」所列之指導方針及架構撰寫，並依循「核心選項」作為本報告書揭露之原則。	無重大差異
如依據「上市上櫃公司企業社會責任實務守則」定有本身之企業社會責任守則者，請敘明運作與所定守則之差異情形：公司已訂定「企業社會責任守則」，均遵循「上市上櫃公司企業社會責任實務守則」規範，由全體同仁推動及履行企業社會責任並設置企業永續發展推動小組，整體運作情形符合企業社會責任之精神，並無重大差異。					
其他有助於瞭解企業社會責任運作情形之重要資訊： 一、榮獲遠見雜誌第 17 屆企業社會責任獎。 二、全球營運總部採用綠建築施工： 本公司總部大樓採用環保低碳的「綠建築」及「清水模」的建築工法，設置雨水回收系統，經過處理、過濾後回收使用，善用水資源；於各廠區架設太陽能發電系統，以充分運用大自然資源，並榮獲工業區綠美化績優獎的殊榮。 三、社區參與、社會貢獻、社會服務、社會公益、消費者權益與其他社會責任活動情形： 1. 社 區 服 務：號召同仁與公司社團，透過活動機會，增加與鄰近地區的社區參與及地方連結，109年度參與龜山藝文踩街活動，運用創意造型及演出巧思，與居民朋友們進行互動、同樂，充分展現在地元素，榮獲佳作肯定。 2. 社 會 公 益：社會公益落實在地化，關懷桃園地區弱勢團體，定期至桃園弘化育幼院進行訪視，一起陪著孩童們晨跑、素齋、玩樂、辦理節慶活動，以實際行動關懷在地弱勢團體。另109年度購買唐氏症基金會公益產品以及苗栗抗菊小農禮盒各1,000份，落實社會公益。 3. 物資捐贈或義賣：不定期舉辦物資捐贈及發票募捐活動，109年度辦理捐血活動、舊衣及發票捐贈，並於八里樂山園院慶進行義演及義賣活動，全數樂捐。員工積極參與明基友達文教基金會公益活動，於109年捐贈明基友達文教基金會新台幣300萬元，共同實現「資訊生活真、善、美」的企業願景。 4. 永 續 環 境：積極參與桃園在地環境永續，落實綠色生活，讓桃園的山林環境常保清淨，109年度於桃園虎頭山號召同仁與社團一同清運237公斤廢棄物。以實際行動愛護我們寶貴的山林，讓居民感受乾淨的家園。 5. E-co 綠色行動：持續進行資源回收活動。主要針對3C 產品、二手衣物及廢電池三種資源做回收，將回收資源整理後，轉交給綠色3C 回收網與伊甸基金會等社福與環保團體，讓舊物資成為再生資源，也為地球盡一份力量。					

(六)履行誠信經營情形及與上市上櫃公司誠信經營守則差異情形及原因

評估項目	運作情形		與上市上櫃公司誠信經營守則差異情形及原因
	是否	摘要說明	
訂定誠信經營政策及方案	✓	本公司業經董事會通過訂定「誠信經營守則」以誠信正直為基礎之政策，期許董事會及管理階層積極落實誠信之政策。「以誠信對待客戶、供應商、債權人、股東、員工及社會大眾」是公司企業使命之一，也是同仁的責任。公司嚴格禁止任何貪瀆、賄賂及勒索等行為，並進行行為準則宣導，強化同仁之誠信意識。公司制定員工廉潔守則，對於利益衝突、法規遵守、營業機密及公司資產等皆有明確的行為規範。	無重大差異
	✓	公司針對可能具有潛在不誠信風險之作業，設計適當的內部控制機制，減少不誠信行為發生之可能，公司稽核單位定期評估內部控制機制之管理效果，並收集各部門高階主管對各項潛在風險之建議，擬定適當之稽核計畫。本公司已訂定誠信經營守則及員工廉潔守則，對於誠信行為規範涵蓋：利益衝突與迴避、營業秘密、公司資產、政治活動參與及「上市上櫃公司誠信經營守則」第七條第二項各款之行為皆有相關行為定義與規範。對於違法或不當行為經評估後，認定為不符合或違背相關規範或法令，或造成公司與同仁權益受損，將即時通報相關部門，並立即啟動相關機制，以防範後續所衍生之影響。並定期分析及評估誠信行為的規範準則，以符合相關法令之規範，防範不誠信之行為發生。	無重大差異
	✓	公司誠信經營守則已明定作業程序、行為指南、違規之懲戒及申訴制度，且依誠信經營守則規範，訂定員工廉潔守則及檢舉暨申訴管理辦法，公司所有同仁皆遵守相關規範，公司目前並無不誠信之行為發生，並定期檢討及修正相關規範，以防範不誠信之行為發生。	無重大差異
落實誠信經營	✓	公司在採購合約中明定誠信廉潔的合作原則，並簽署廉潔承諾書。如有違反，本公司得終止合約或永久不再與該供應商合作。	無重大差異
	✓	公司誠信經營之推動，從制定規章、教育宣導、申訴機制到誠信風險的檢核，係分別由以下單位負責，並定期(至少一年一次)向董事會報告誠信經營政策與防範不誠信行為方案及監督執行情形，自設立推動誠信經營單位以來，並未有違反誠信之情事發生，109年度誠信經營執行情形已於109年8月向董事會報告： 一、誠信經營規章之訂定及教育宣導之規劃係由人力資源處負責，訂定強調誠信經營文化之「員工廉潔守則」、「檢舉暨申訴管理辦法」及規範各項違紀事件之「懲戒辦法」處理準則，並建立人力資源信箱及利害關係人信箱，提供對內及對外申訴管道，並針對每位新人入職時皆須參與「誠信宣導課程」並簽署誠信宣言，每年定期以公告、海報提醒同仁公司對誠信經營之重視。 二、誠信風險之評估與檢核係由隸屬於董事會之稽核單位負責，藉此強化各項作業流程，落實權責分工並透過系統的協助，減少舞弊的發生。 三、若有違反誠信事件，該案件係由跨部門高階主管及法務組成之人事評議會負責審查，如屬重大違反誠信之情事則依相關法規及作業程序之規定提報至審計委員會及董事會審理。	無重大差異
	✓	公司在追求企業成長之同時，秉持誠信經營的態度，提供客戶優質的產品與服務，與供應商間更保持著坦誠透明的關係。為防止利益衝突的發生，公司制定「誠信經營守則」、「檢舉暨申訴管理辦法」等相關政策及適當之陳述管道，供利害關係人善加運用。公司對內設有人力資源處投訴信箱，對外設有投資人信箱、利害關係人信箱及專線電話，作為申訴之管道。	無重大差異

評估項目		運作情形		與上市上櫃公司誠信經營守則差異情形及原因	
		是	否		摘要說明
落實誠信經營	公司是否為落實誠信經營已建立有效的會計制度、內部控制制度，並由內部稽核單位依不誠信行為風險之評估結果，擬訂相關稽核計畫，並據以查核防範不誠信行為方案之遵循情形，或委託會計師執行查核？	✓		一、本公司遵循法令之要求，持續修訂內控制度，並對內部控制制度執行之有效性進行檢查與評估。內部稽核單位依內控制度評估風險並擬定年度稽核計畫，依計畫執行相關查核時，會檢核是否有違反公司誠信經營守則之情事，定期向審計委員會及董事會報告查核結果，讓管理階層了解公司內部控制執行情形。 二、公司會計制度均遵循法令要求訂定之。簽證會計師每季針對本公司財務報表執行查核或核閱工作，並出具報告書，每半年定期向審計委員會及董事會報告查核或核閱結果，並進行公司治理溝通。	無重大差異
	公司是否定期舉辦誠信經營之內、外部之教育訓練？	✓		公司之企業精神，係以「誠信」為核心價值。公司定期舉辦誠信經營之內、外部教育訓練及宣導活動，為落實誠信經營政策，本公司透過教育訓練機制，每位新人人職時皆須參與「誠信宣導課程」並簽署誠信宣言，109年共有424人次完訓，簽署率達100%。後續則透過公播宣傳方式，每年定期以公告、海報提醒同仁公司對誠信經營之重視，藉由企業文化課程培養員工對誠信理念的認同感，進而強化員工自律行為。	無重大差異
公司檢舉制度之運作情形	公司是否訂定具體檢舉及獎勵制度，並建立便利檢舉管道，及針對被檢舉對象指派適當之受理專責人員？	✓		公司誠信相關規章，如「檢舉暨申訴管理辦法」及「誠信經營守則」，明訂發現非法事件必須立即向上通報；內部檢舉申訴管道包含：直屬主管、人力資源主管、稽核人員、人力資源信箱以及總經理信箱，外部檢舉管道提供利害關係人信箱。並依情節嚴重性及牽涉的層級，評估是否進一步將案件交由跨部門主管組成之人事評議會審查，該案件一經查證對公司有受重大損害之虞時，評議會將作成報告，以書面通知審計委員會。	無重大差異
	公司是否訂定受理檢舉事項之調查標準作業程序、調查完成後應採取之後續措施及相關保密機制？	✓		針對檢舉事項之處理係以員工廉潔守則、員工申訴管理辦法暨性騷擾防治處理辦法及檢舉暨申訴管理辦法規範申訴事項之標準作業程序及相關保密機制；調查期間調查及評議之人員對於知悉之申訴案件內容應予以保密，調查完成後，針對檢舉人之身分及檢舉內容，受理案件之專責人員將檔案加密保存。	無重大差異
	公司是否採取保護檢舉人不因檢舉而遭受不當處置之措施？	✓		依據公司「檢舉暨申訴管理辦法」之規定，對於檢舉的同仁，公司會嚴格保密調查內容及結果，並確保相關人員的權益不受損。	無重大差異
加強資訊揭露	公司是否於其網站及公開資訊觀測站，揭露其所定誠信經營守則內容及推動成效？	✓		公司網站(www.Darfon.com.tw)及年報均揭露誠信經營守則之相關內容及履行誠信經營之情形，以供利害關係人知悉。推動情形請參閱公司網站或年報第31~32頁。	無重大差異
<p>公司如依據「上市上櫃公司誠信經營守則」定有本身之誠信經營守則者，請敘明其運作與所定守則之差異情形：本公司訂有「誠信經營守則」、「員工廉潔守則」及「員工申訴管理辦法」提供員工依循。公司訂定之「誠信經營守則」與「上市上櫃公司誠信經營守則」並無差異，並揭露於公司網站(www.Darfon.com.tw)。</p> <p>其他有助於瞭解公司誠信經營運作情形之重要資訊：</p> <ol style="list-style-type: none"> 對於日常營業活動之各項作業流程，公司針對可能具有潛在貪瀆風險之作業，設計適當的內部控制機制，減少貪瀆行為發生之可能並防患於未然。公司稽核單位定期評估內部控制機制之管理效果，並收集各部門高階主管對各項潛在風險之建議，擬定適當之稽核計畫，並據以執行相關之查核，定期向審計委員會及董事會報告查核結果，讓管理階層了解公司治理之現況並達到管理之目的。 公司以「誠信」之文化核心價值觀為基礎，制訂「平實務本、追求卓越、關懷社會」之企業文化，強調以「創新、主動、積極的態度」之精神，關心自己所在的社會與人群，公司經營理念請參考公司網站www.Darfon.com.tw。 					

(七)公司如有訂定公司治理守則及相關規章者，應揭露其查詢方式



本公司之「公司治理守則」，針對保障股東權益、強化董事會職能、尊重利害關係人權益、提升資訊透明度等皆有規範。公司網站之「投資人服務」設有「公司治理」專區，供投資人查詢公司治理相關規章及董事會重要決議等內容，公司治理相關規章內容請至 www.Darfon.com.tw 查詢，公司治理運作情形，請參閱本年報參、公司治理報告之公司治理運作情形。

(八)其他足以增進對公司治理運作情形瞭解之重要資訊，得一併揭露

- 1.公司為有效管理公司內部重大訊息，訂定「內部重大資訊處理暨防範內線交易作業程序」，並公佈於公司內部網站，以供全體同仁遵循，避免違反或發生內線交易之情事。
- 2.公司董事、獨立董事及經理人等內部人，於就任時均發放主管機關所編制最新版之「董監事手冊」及「董監事宣導資料」，並每年發放台灣證券交易所編製最新之「上市公司內部人股權交易宣導手冊」，以利內部人遵循之。
- 3.本公司設有獨立董事三名，並由獨立董事組成審計委員會及薪資報酬委員會強化公司治理運作。
- 4.本公司公司治理相關資訊均揭露於公司網站 www.Darfon.com.tw。

(九)內部控制制度執行狀況應揭露下列事項

1.內部控制聲明書

	
本公司民國一〇九年度之內部控制制度，依據自行評估的結果，謹聲明如下：	
一、本公司確知建立、實施和維護內部控制制度係本公司董事會及經理人之責任，本公司業已建立此一制度。其目的係在對營運之效果及效率(含獲利、績效及保障資產安全等)、報導具可靠性、及時性、透明性及符合相關規範暨相關法令規章之遵循等目標的達成，提供合理的確保。	
二、內部控制制度有其先天限制，不論設計如何完善，有效之內部控制制度亦僅能對上述三項目標之達成提供合理的確保；而且，由於環境、情況之改變，內部控制制度之有效性可能隨之改變。惟本公司之內部控制制度設有自我監督之機制，缺失一經辨認，本公司即採取更正之行動。	
三、本公司係依據「公開發行公司建立內部控制制度處理準則」(以下簡稱「處理準則」)規定之內部控制制度有效性之判斷項目，判斷內部控制制度之設計及執行是否有效。該「處理準則」所採用之內部控制制度判斷項目，係為依管理控制之過程，將內部控制制度劃分為五個組成要素：1.控制環境，2.風險評估，3.控制作業，4.資訊與溝通，及 5.監督作業。每個組成要素又包括若干項目。前述項目請參見「處理準則」之規定。	
四、本公司業已採用上述內部控制制度判斷項目，評估內部控制制度之設計及執行的有效性。	
五、本公司基於前項評估結果，認為本公司於民國一〇九年十二月三十一日的內部控制制度(含對子公司之監督與管理)，包括瞭解營運之效果及效率目標達成之程度、報導係屬可靠、及時、透明及符合相關規範暨相關法令規章之遵循有關的內部控制制度等之設計及執行係屬有效，其能合理確保上述目標之達成。	
六、本聲明書將成為本公司年報及公開說明書之主要內容，並對外公開。上述公開之內容如有虛偽、隱匿等不法情事，將涉及證券交易法第二十條、第三十二條、第一百七十一條及第一百七十四條等之法律責任。	
七、本聲明書業經本公司民國一一〇年三月十五日董事會通過，出席董事八人中，有〇人持反對意見，餘均同意本聲明書之內容，併此聲明。	
達方電子股份有限公司	
董事長：蘇開建	 簽章
總經理：蔡耀坤	 簽章

2.委託會計師專案審查內部控制制度者，應揭露會計師審查報告：不適用。

(十)最近年度及截至年報刊印日止，公司及其內部人員依法被處罰，或公司對其內部人員違反內部控制制度規定之處罰，其處罰結果可能對股東權益或證券價格有重大影響者，應列明其處罰內容、主要缺失與改善情形：無。

(十一)最近年度及截至年報刊印日止，股東會及董事會之重要決議

日期	會議名稱	內容	決議及執行情形
109/3/16	109年第一次董事會	一、一〇八年度內部控制制度聲明書暨自行評估執行結果報告案	全體出席獨立董事及董事一致決議無異議通過。
		二、通過一〇八年度員工及董事酬勞分配情形	除蘇開建、蔡耀坤董事迴避不參加表決外，其他全體出席獨立董事及董事一致全體無異議通過，提列董事酬勞新台幣8,326,376元及員工酬勞新台幣111,018,340元，全數發放現金，業依規定公告申報，並於109年股東常會報告。
		三、承認一〇八年度營業報告書及財務報表案	全體出席獨立董事及董事一致決議無異議通過，於109年3月27日公告申報，並提報109年股東常會承認。
		四、通過一〇八年度盈餘分派案	全體出席獨立董事及董事一致決議無異議通過，普通股現金股利每股配發新台幣2.3元，業依規定公告申報，並提報109年股東常會承認。
		五、通過修訂「公司章程」案	全體出席獨立董事及董事一致決議無異議通過，並提報109年股東常會決議。
		六、通過修訂「董事會議事規則」案	全體出席獨立董事及董事一致決議無異議通過。
		七、通過修訂「審計委員會組織規程」案	全體出席獨立董事及董事一致決議無異議通過。
		八、通過修訂「薪資報酬委員會組織規程」案	全體出席獨立董事及董事一致決議無異議通過。
		九、通過捐贈財團法人明基友達文教基金會案	除李焜耀、蘇開建、陳其宏董事迴避不參與表決外，其他全體出席獨立董事及董事一致無異議通過，捐贈新台幣300萬元，並依規定程序辦理公告申報。
		十、通過訂定一〇九年股東常會開會時間及議程案	全體出席獨立董事及董事一致決議無異議通過，訂於109年6月18日舉行股東常會，並依規定程序辦理。
109/5/8	109年第二次董事會	一、承認一〇九年第一季財務報表案	全體出席獨立董事及董事一致決議無異議通過，並於109年5月11日公告申報。
		二、通過修定一〇九年股東常會開會時間及議程案	全體出席獨立董事及董事一致決議無異議通過，並依規定重新辦理公告申報。
109/5/22	109年第三次董事會	一、通過越南投資設立子公司案	全體出席獨立董事及董事一致決議無異議通過。
		二、通過越南子公司取得土地使用權資產等相關事宜授權案	全體出席獨立董事及董事一致決議無異議通過。
109/6/18	109年股東常會	一、承認一〇八年度營業報告書及財務報表案	經主席徵詢全體出席股東無異議照案通過，並依規定程序辦理公告申報。
		二、承認一〇八年度盈餘分派表案	經主席徵詢全體出席股東無異議照案通過，普通股現金股利每股配發新台幣2.3元，訂定109年7月17日為分派基準日，同年8月5日全數發放完畢。
		三、通過修訂「公司章程」案	經主席徵詢全體出席股東無異議照案通過，於109年7月9日獲經濟部准予登記並公告於公司網站。

日期	會議名稱	內容	決議及執行情形
109/8/5	109 年第四次董事會	一、承認一〇九年上半年度財務報表案	全體出席獨立董事及董事一致決議無異議通過，並於 109 年 8 月 12 日公告申報。
		二、通過取得統達能源股份有限公司普通股股票案	全體出席獨立董事及董事一致決議無異議通過。
		三、通過達方越南有限公司擬建置廠房之資本支出預算案	全體出席獨立董事及董事一致決議無異議通過。
		四、通過達方越南有限公司增資案	全體出席獨立董事及董事一致決議無異議通過。
		五、通過修訂「公司治理守則」案	全體出席獨立董事及董事一致決議無異議通過。
		六、通過訂定「風險管理政策與程序」案	全體出席獨立董事及董事一致決議無異議通過。
		七、審議一〇九年度會計師服務公費案	全體出席獨立董事及董事一致決議無異議通過。
109/11/6	109 年第五次董事會	一、通過修訂「內部控制制度」及「內部稽核實施細則」案	全體出席獨立董事及董事一致決議無異議通過。
		二、通過訂定一一〇年度內部稽核計劃案	全體出席獨立董事及董事一致決議無異議通過。
		三、承認一〇九年前三季財務報表案	全體出席獨立董事及董事一致決議無異議通過，並於 109 年 11 月 6 日公告申報。
		四、通過修訂「董事會績效評估辦法」案	全體出席獨立董事及董事一致決議無異議通過。
		五、通過修訂「重大資訊處理暨防範內線交易作業程序」案	全體出席獨立董事及董事一致決議無異議通過。
		六、通過修訂「誠信經營守則」案	全體出席獨立董事及董事一致決議無異議通過。
		七、通過修訂「道德行為準則」案	全體出席獨立董事及董事一致決議無異議通過。
		八、通過委任一一〇年度財務報表簽證會計師案	全體出席獨立董事及董事一致同意通過簽證會計師之獨立性，並已取得會計師獨立聲明書。
110/2/1	110 年第一次董事會	一、通過取得太宇科技股份有限公司普通股股票案	全體出席獨立董事及董事一致決議無異議通過。
110/3/15	110 年第二次董事會	一、一〇九年度內部控制制度聲明書暨自行評估執行結果報告案	全體出席獨立董事及董事一致決議無異議通過。
		二、承認一〇九年度營業報告書及財務報表案	全體出席獨立董事及董事一致決議無異議通過，於 110 年 3 月 15 日公告申報，並提報 110 年股東常會承認。
		三、通過一〇九年度盈餘分派案	全體出席獨立董事及董事一致決議無異議通過，普通股現金股利每股配發新台幣 2.5 元，業依規定公告申報，並提報 110 年股東常會承認。

日期	會議名稱	內容	決議及執行情形
110/3/15	110年第二次董事會	四、通過一〇九年度員工及董事酬勞分配情形	除蘇開建、蔡耀坤董事迴避不參加表決外，其他全體出席獨立董事及董事一致全體無異議通過，提列董事酬勞新台幣8,821,057元及員工酬勞新台幣117,614,088元，全數發放現金，業依規定公告申報，並於110年股東常會報告。
		五、通過選舉第九屆董事九席(含四名獨立董事)案	全體出席獨立董事及董事一致決議無異議通過，並提報110年股東常會選任。
		六、通過捐贈財團法人明基友達文教基金會案	除李焜耀、蘇開建、陳其宏董事迴避不參與表決外，其他全體出席獨立董事及董事一致無異議通過，捐贈新台幣350萬元，並依規定程序辦理公告申報。
		七、通過請股東常會解除新任董事及其代表人競業行為之限制案	全體出席獨立董事及董事一致決議無異議通過，並提報110年股東常會決議。
		八、通過訂定一一〇年股東常會開會時間及議程案	全體出席獨立董事及董事一致決議無異議通過，訂於110年6月23日舉行股東常會，並依規定程序辦理。

(十二)最近年度及截至年報刊印日止，董事或獨立董事對董事會通過重要決議有不同意見且有紀錄或書面聲明者，其主要內容：無。

(十三)最近年度及截至年報刊印日止，公司董事長、總經理、會計主管、財務主管、內部稽核主管及研發主管等辭職解任情形之彙總：無。

四、會計師公費資訊

(一)會計師公費資訊

會計師事務所名稱	會計師姓名	查核期間	備註
安侯建業聯合會計師事務所	張惠貞、施威銘	109/01/01~109/12/31	-

單位：新台幣千元

會計師事務所名稱	會計師姓名	審計公費	非審計公費					會計師查核期間	備註
			制度設計	工商登記	人力資源	其他(註)	小計		
安侯建業聯合會計師事務所	張惠貞	3,600	0	0	0	2,000	2,000	109/01/01~109/12/31	-
	施威銘							109/01/01~109/12/31	

註：非審計公費其他項係移轉訂價報告、專案查核與 PPA。

單位：新台幣千元

金額級距		公費項目	審計公費	非審計公費	合計
1	低於 2,000 千元		-	-	-
2	2,000 千元 (含) ~ 4,000 千元		3,600	2,000	5,600
3	4,000 千元 (含) ~ 6,000 千元		-	-	-
4	6,000 千元 (含) ~ 8,000 千元		-	-	-
5	8,000 千元 (含) ~ 10,000 千元		-	-	-
6	10,000 千元 (含) 以上		-	-	-

(二)給付簽證會計師、簽證會計師所屬事務所及其關係企業之非審計公費為審計公費之四分之一以上者，應揭露審計與非審計公費金額及非審計服務內容；審計與非審計公費金額及非審計服務內容已於上開「(一)會計師公費資訊」中揭露。

(三)更換會計師事務所且更換年度所給付之審計公費較更換前一年度之審計公費減少者，應揭露更換前後審計公費金額及原因：不適用。

(四)審計公費較前一年度減少達百分之十以上者，應揭露審計公費減少金額、比例及原因：不適用。

五、更換會計師資訊

(一)關於前任會計師

更換日期	108年1月1日		
更換原因及說明	會計師事務所內部組織調整		
說明係委任人或會計師終止或不接受委任	當事人	會計師	委任人
	情況		
	主動終止委任	不適用	不適用
	不再接受(繼續)委任	不適用	不適用
最新兩年內簽發無保留意見以外之查核報告書意見及原因	108年度：無保留意見 109年度：無保留意見		
與發行人有無不同意見	無		
其他揭露事項(本準則第十條第六款第一目之四至第一目之七應加以揭露者)	無		

(二)關於繼任會計師

事務所名稱	安侯建業聯合會計師事務所
會計師姓名	張惠貞、施威銘
委任之日期	108年1月1日
委任前就特定交易之會計處理方法或會計原則及對財務報告可能簽發之意見諮詢事項及結果	無
繼任會計師對前任會計師不同意見事項之書面意見	無

(三)前任會計師對本準則第 10 條第 6 款第 1 目及第 2 目之 3 事項之復函：

前任會計師與公司間就本準則第 10 條第 6 款第 1 目及第 2 目之 3 事項並無不同意見。

六、公司之董事長、總經理、負責財務或會計事務之經理人，最近一年內曾任職於簽證會計師所屬事務所或其關係企業者，應揭露其姓名、職稱及任職於簽證會計師所屬事務所或其關係企業之期間。所稱簽證會計師所屬事務所之關係企業，係指簽證會計師所屬事務所之會計師持股超過百分之五十或取得過半數董事席次者，或簽證會計師所屬事務所對外發布或刊印之資料中列為關係企業之公司或機構：無。

七、最近年度及截至年報刊印日止，董事、獨立董事、經理人及持股比例超過百分之十之股東股權移轉及股權質押變動情形。股權移轉或股權質押之相對人為關係人者，應揭露該相對人之姓名、與公司、董事、獨立董事、經理人及持股比例超過百分之十股東之關係及所取得或質押股數

(一)董事、獨立董事、經理人及大股東股權移轉及質押變動情形

單位：股

職 稱	姓 名	109 年度		110 年度截至 110 年 4 月 25 日止	
		持有股數 增(減)數	質押股數 增(減)數	持有股數 增(減)數	質押股數 增(減)數
董 事 長	蘇開建	0	0	0	0
董 事	李焜耀	0	0	0	0
董 事	佳世達科技(股)公司	0	0	0	0
	代表人：陳其宏	0	0	0	0
董 事	佳世達科技(股)公司	0	0	0	0
	代表人：洪秋金	0	0	0	0
董 事	蔡耀坤	0	0	0	0
獨立董事	林能白	0	0	0	0
獨立董事	李有田	0	0	0	0
獨立董事	胡湘寧	0	0	0	0
執行長	蘇開建	0	0	0	0
總經理	蔡耀坤	0	0	0	0
副總經理	劉書理(註 1)	0	0	不適用	不適用
副總經理	林昶宏	0	0	0	0
副總經理	賴彌煥	0	0	0	0
副總經理	江銘煌	0	0	0	0
副總經理	周瑞崇	8,000	0	11,000	0
副總經理	汪維之(註 2)	0	0	0	0
財務副總	林獻章	0	0	0	0
大 股 東	佳世達科技(股)公司	0	0	0	0

註 1：劉書理副總經理於 110 年 2 月 9 日退休。

註 2：汪維之副總經理為 110 年 3 月 15 日新任經理人。

(二)股權移轉之相對人為關係人者：無。

(三)股權質押之相對人為關係人者：無。

八、持股比例占前十名之股東，其相互間為關係人或為配偶、二親等以內之親屬關係之資訊

110年4月25日，單位：股·%

姓名	本人持有股份		配偶、未成年子女持有股份		利用他人名義合計持有股份		前十大股東相互間具有關係人或為配偶、二親等以內之親屬關係者，其名稱或姓名及關係		備註
	股數	持股比例	股數	持股比例	股數	持股比例	名稱	關係	
佳世達科技股份有限公司	58,004,667	20.72	0	0	0	0	註		-
佳世達科技股份有限公司 代表人：陳其宏	294,693	0.11	0	0	0	0	無	無	-
明基電通股份有限公司	14,016,563	5.01	0	0	0	0	註		-
明基電通股份有限公司 代表人：李焜耀	1,525,729	0.54	0	0	0	0	無	無	-
花旗(台灣)商業銀行受託保管挪威中央銀行投資專戶	5,765,000	2.06	0	0	0	0	無	無	-
張慶瑞	4,640,000	1.66	0	0	0	0	無	無	-
兆豐國際商業銀行股份有限公司	4,540,285	1.62	0	0	0	0	無	無	-
兆豐國際商業銀行股份有限公司 代表人：張兆順	0	0	0	0	0	0	無	無	-
渣打國際商業銀行營業部受託保管瑞士信貸國際公司投資專戶	4,156,000	1.48	0	0	0	0	無	無	-
蘇開建	4,058,447	1.45	729,939	0.26	0	0	無	無	-
美商摩根大通銀行台北分行受託保管梵加德集團公司經理之梵加德新興市場股票指數基金投資專戶	3,034,000	1.08	0	0	0	0	無	無	-
美商摩根大通銀行台北分行受託保管JP摩根證券有限公司投資專戶	2,993,000	1.07	0	0	0	0	無	無	-
美商摩根大通銀行台北分行受託保管先進星光基金公司之系列基金先進總合國際股票指數基金投資專戶	2,655,164	0.95	0	0	0	0	無	無	-

註：佳世達科技(股)公司為明基電通(股)公司之母公司，陳其宏為佳世達科技(股)公司之負責人及李焜耀為明基電通(股)公司之負責人。

九、公司、公司之董事、獨立董事、經理人及公司直接或間接控制之事業對同一轉投資事業之持股數，並合併計算綜合持股比例

110年4月25日，單位：仟股·%

轉投資事業	本公司投資		董事、獨立董事、經理人及直接或間接控制事業之投資		綜合投資	
	股數	持股比例	股數	持股比例	股數	持股比例
Darfon (BVI) Corporation	34,150	100	0	0	34,150	100
Darfon (Labuan) Corporation	74,589	100	0	0	74,589	100
達泰科技股份有限公司	13,067	100	0	0	13,067	100
正利投資股份有限公司	35,910	100	0	0	35,910	100
達瑞創新股份有限公司	19,995	57.96	9,330	27.04	29,325	85
詠業科技股份有限公司	17,651	40.32	5,694	13.01	23,345	53.33
世同金屬股份有限公司	24,302	60	0	0	24,302	60
統達能源股份有限公司	26,410	62.75	0	0	26,410	62.75
太宇科技股份有限公司	24,480	51	0	0	24,480	51

肆、募資情形

一、資本及股份

(一)股本來源

單位：新台幣千元、仟股

年 月	發 行 價 格	核 定 股 本		實 收 股 本		備 註		
		股 數	金 額	股 數	金 額	股本來源	以現金以外之 財產抵充股款者	其他
86.05	10	60,000	600,000	15,000	150,000	設立股本	-	-
87.03	18	60,000	600,000	50,000	500,000	現金增資	-	註 1
88.06	20	100,000	1,000,000	70,000	700,000	現金增資	-	註 2
89.04	48	100,000	1,000,000	100,000	1,000,000	現金增資	-	註 3
90.05	10	185,380	1,853,800	105,000	1,050,000	資本公積轉增資	-	註 4
				121,346	1,213,460	盈餘轉增資		
91.05	25	185,380	1,853,800	149,346	1,493,460	現金增資	-	註 5
95.06	10	185,380	1,853,800	182,614	1,826,142	盈餘轉增資	-	註 6
96.06	10	300,000	3,000,000	222,120	2,221,203	盈餘轉增資	-	註 7
96.06	80	300,000	3,000,000	247,120	2,471,203	現金增資	-	註 8
96.11	100	300,000	3,000,000	275,320	2,753,203	現金增資	-	註 9
97.03	-	300,000	3,000,000	265,320	2,653,203	庫藏股減資	-	註 10
97.08	10	400,000	4,000,000	299,610	2,996,103	盈餘轉增資	-	註 11
98.08	10	400,000	4,000,000	316,755	3,167,558	盈餘轉增資	-	註 12
99.08	10	400,000	4,000,000	334,902	3,349,020	盈餘轉增資	-	註 13
100.03	-	400,000	4,000,000	318,902	3,189,020	庫藏股減資	-	註 14
104.10	-	400,000	4,000,000	297,902	2,979,020	庫藏股減資	-	註 15
106.03	-	400,000	4,000,000	280,000	2,800,000	庫藏股減資	-	註 16
108.06	-	450,000	4,500,000	280,000	2,800,000	-	-	註 17

- 註 1：87 年 3 月 12 日(87)台財證(一)第 25012 號核准。
 註 2：88 年 6 月 29 日(88)台財證(一)第 58315 號核准。
 註 3：89 年 4 月 27 日(89)台財證(一)第 34163 號核准。
 註 4：90 年 5 月 18 日(90)台財證(一)第 131015 號核准。
 註 5：91 年 5 月 16 日(91)台財證(一)第 126219 號核准。
 註 6：95 年 6 月 30 日(95)金管證(一)第 0950127557 號核准。
 註 7：96 年 6 月 1 日(96)金管證(一)第 0960028167 號核准。
 註 8：96 年 6 月 1 日(96)金管證(一)第 0960027119 號核准。
 註 9：96 年 11 月 17 日(96)金管證(一)第 0960061687 號核准。
 註 10：97 年 3 月 25 日金管證三字第 0970013582 號核准。
 註 11：97 年 7 月 8 日金管證一字第 0970033934 號核准。
 註 12：98 年 6 月 24 日金管證發字第 0980031525 號核准。
 註 13：100 年 6 月 29 日金管證發字第 0990033585 號核准。
 註 14：100 年 12 月 30 日金管證發字第 0990072913 號核准。
 註 15：104 年 10 月 22 日金管證交字第 1040041962 號核准。
 註 16：106 年 3 月 23 日經授商字第 10601035060 號核准。
 註 17：108 年 6 月 26 日經授商字第 10801075280 號核准

(二)股份種類

110年4月25日·單位：股

股份種類	核 定 股 本			備 註
	流通在外股份	未發行股份	合 計	
記名式普通股	280,000,001	169,999,999	450,000,000	上市公司股票

(三)股東結構

110年4月25日

股東結構 數量	政府機構	金融機構	其他法人	個人	外國機構 及外人	合計
人數(人)	1	18	161	44,860	169	45,209
持有股數(股)	544,000	9,932,350	75,128,621	144,972,210	49,422,820	280,000,001
持股比例(%)	0.19	3.55	26.83	51.78	17.65	100.00

(四)股權分散情形

110年4月25日

持股分級	股東人數(人)	持有股數(股)	持股比例(%)
1 至 999	22,183	715,401	0.25
1,000 至 5,000	18,118	36,594,414	13.07
5,001 至 10,000	2,623	21,066,627	7.52
10,001 至 15,000	689	8,794,582	3.14
15,001 至 20,000	517	9,623,654	3.44
20,001 至 30,000	401	10,380,565	3.71
30,001 至 40,000	171	6,148,805	2.20
40,001 至 50,000	131	6,170,559	2.20
50,001 至 100,000	195	14,100,552	5.04
100,001 至 200,000	94	12,945,203	4.62
200,001 至 400,000	31	9,347,384	3.34
400,001 至 600,000	17	8,051,733	2.88
600,001 至 800,000	8	5,577,016	1.99
800,001 至 1,000,000	8	6,974,550	2.49
1,000,001 以上	23	123,508,956	44.11
合計	45,209	280,000,001	100.00

註：本公司股份每股面額壹拾元。

(五)主要股東名單

持股比例達 5%以上或股權比例占前十名之股東名稱、持股數額及比例

110年4月25日

主要股東名稱	股份	持有股數(股)	持股比例(%)
佳世達科技股份有限公司		58,004,667	20.72
明基電通股份有限公司		14,016,563	5.01
花旗(台灣)商業銀行受託保管挪威中央銀行投資專戶		5,765,000	2.06
張慶瑞		4,640,000	1.66
兆豐國際商業銀行股份有限公司		4,540,285	1.62
渣打國際商業銀行營業部受託保管瑞士信貸國際公司投資專戶		4,156,000	1.48
蘇開建		4,058,447	1.45
美商摩根大通銀行台北分行受託保管梵加德集團公司經理之梵加德新興市場股票指數基金投資專戶		3,034,000	1.08
美商摩根大通銀行台北分行受託保管 JP 摩根證券有限公司投資專戶		2,993,000	1.07
美商摩根大通銀行台北分行受託保管先進星光基金公司之系列基金先進總合國際股票指數基金投資專戶		2,655,164	0.95

(六)最近二年度每股市價、淨值、盈餘、股利及相關資料

單位：新台幣元

項 目	年 度		108 年度	109 年度	當年度截至 110年3月26日
	每股市價	最 高		56.90	48.80
最 低		36.60	25.85	39.65	
平 均		43.29	38.44	46.35	
每股淨值	分 配 前		31.00	32.83	註 5
	分 配 後 (註 1)		28.70	註 1	-
每股盈餘	加權平均股數 (千股)		280,000	280,000	280,000
	每 股 盈 餘	追 溯 調 整 前	3.21	3.23	-
		追 溯 調 整 後	3.21	註 1	-
每股股利	現 金 股 利		2.30	2.50	-
	無 償 配 股	盈 餘 配 股	-	註 1	-
		資 本 公 積 配 股	-	註 1	-
	累 積 未 付 股 利		-	-	-
投資報酬分析	本益比(倍) (註 2)		13.49	11.90	註 5
	本利比(倍) (註 3)		18.82	15.38	-
	現金股利殖利率%(註 4)		5.31	6.50	-

註 1：109 年度之盈餘分派表尚未經 110 年股東常會決議。

註 2：本益比 = 當年度每股平均收盤價 / 每股盈餘。

註 3：本利比 = 當年度每股平均收盤價 / 每股現金股利。

註 4：現金股利殖利率 = 每股現金股利 / 當年度每股平均收盤價。

註 5：截至年報刊印日止，未有經會計師簽證或核閱之資料。

(七)公司股利政策及執行狀況

1.本公司章程第十九條、第十九之一條及第二十條股利政策相關條文如下

第十九條：本公司年度如有獲利，應提撥百分之五至百分之二十為員工酬勞及不超過百分之一為董事酬勞。但公司尚有累積虧損時，應預先保留彌補數額。

前項員工酬勞發給股票或現金之對象，得包括符合一定條件之控制或從屬公司員工，其條件及分配方式授權董事會或其授權之人決定之。

第十九條之一：本公司年度總決算如有盈餘，應先提繳稅款，彌補以往虧損，次提百分之十為法定盈餘公積，並依法令規定提列或迴轉特別盈餘公積，如尚有盈餘併同累積未分配盈餘，由董事會擬具盈餘分配案提請股東會決議分派之。盈餘分配案若以現金股利為之，則授權董事會決議並於股東會報告。

公司以發行新股方式分派股息及紅利時，應依公司法規定辦理。

本公司若依公司法第二四一條第二項規定以法定盈餘公積或資本公積配發現金股利，則授權董事會決議分派並於股東會報告。

第二十條：本公司係屬技術及資本密集之科技事業，正值成長期，為配合長期資本規劃，及滿足股東對現金流量之需求，本公司之股利政策採用剩餘股利政策，以健全公司之成長與永續經營。當年度可分配盈餘達實收資本額百分之二時，發放之股利不低於當年度可分配盈餘之百分之十；當年度可分配盈餘未達實收資本額百分之二時，得不發放股利。

股利分派時為考慮未來擴展營運規模及現金流量之需求，每年發放現金股利之比例不得低於當年度發放現金及股票股利合計數的百分之十。

2.本年度擬議股利分配之情形

現金股利：新台幣 700,000,003 元，每股發放新台幣 2.5 元。

(八)本次股東會擬議之無償配股對公司營業績效及每股盈餘之影響

單位：新台幣千元

項目		年度	109 年度(預估)
期初實收資本額			2,800,000
本年度配股配息情形	每股現金股利		2.5元(註1)
	盈餘轉增資每股配股數		-
	資本公積轉增資每股配股數		-
營業績效變化情形	營業利益		(註 2)
	營業利益較去年同期增(減)比率		
	稅後純益		
	稅後純益較去年同期增(減)比率		
	每股盈餘		
	每股盈餘較去年同期增(減)比率		
	年平均投資報酬率(年平均本益比例數)		
擬制性每股盈餘及本益比	若盈餘轉增資全數改配放現金股利	擬制每股盈餘	
	若未辦理資本公積轉增資	擬制年平均投資報酬率	
	若未辦理資本公積且盈餘轉增資改以現金股利發放	擬制每股盈餘	
		擬制年平均投資報酬率	

註 1：109 年度預估配息情形為股東現金股利每股配發 2.5 元，係依據 110 年 3 月 15 日經董事會決議通過之盈餘分配案填列。

註 2：110 年度未公開財測，依民國 89 年 2 月 1 日台財證(一)字第 00371 號函規定，無須揭露 109 年度預估資訊。

(九)員工、董事及獨立董事酬勞

1. 公司章程所載員工、董事及監察人酬勞之成數或範圍

公司章程第十九條：

本公司年度如有獲利，應提撥百分之五至百分之二十為員工酬勞及不超過百分之一為董事酬勞。但公司尚有累積虧損時，應預先保留彌補數額。

前項員工酬勞發給股票或現金之對象，得包括符合一定條件之控制或從屬公司員工，其條件及分配方式授權董事會或其授權之人決定之。

2. 本期估列員工、董事及監察人酬勞金額之估列基礎、以股票分派之員工酬勞之股數計算基礎及實際分派金額若與估列數有差異時之會計處理。

本公司員工、董事酬勞係依會計研究發展基金會(96)基秘字第 052 號解釋函之規定估列，並依員工、董事酬勞之性質列為營業成本或營業費用項下之適當會計科目。嗣後實際分派與財務報表估列數如有差異，視為估計變動，列為當期損益。

3. 董事會通過分派酬勞情形

本公司於 110 年 3 月 15 日董事會決議 109 年度分派酬勞資訊如下：

(1) 分派員工現金、員工股票及董事酬勞金額

A. 員工現金：新台幣 117,614,088 元。

B. 董事酬勞：新台幣 8,821,057 元。

以上金額與帳上認列費用數無差異之情事。

(2) 分派員工股票金額及占本期個體或個別財務報告稅後純益及員工酬勞總額合計數之比例：0%。

4. 前一年度員工、董事及監察人酬勞之實際分派情形(包括分派股數、金額及股價)、其與認列員工、董事及監察人酬勞有差異者並應敘明差異數、原因及處理情形

(1) 前一年度員工及董事酬勞之實際配發情形：以現金分派員工酬勞新台幣 111,018,340 元及董事酬勞新台幣 8,326,376 元。

(2) 原董事會通過之擬議分派情形及實際數差異：實際分派情形與原董事會擬議分派情形相同。

(3) 本公司為審計委員會制，並未設置監察人。

(十) 公司買回本公司股份情形：本公司最近一年至本年報刊印日止，無買回本公司股份之情形。

二、公司債辦理情形：無。

三、特別股辦理情形：無。

四、海外存託憑證辦理情形：無。

五、員工認股權憑證辦理情形：無。

六、限制員工權利新股辦理情形：無。

七、併購或受讓他公司股份發行新股辦理情形：無。

八、資金運用計劃執行情形

截至年報刊印日之前一季止，本公司並無發行或私募有價證券尚未完成或最近三年內已完成且計畫效益尚未顯現之情形。

伍、營運概況

一、業務內容

(一)業務範圍

1.公司所營業務之主要內容

達方為世界級光電與精密元件的領導專家，所營業務主要從事電腦、智慧型手機週邊產品、通訊相關產品元件、顯示器重要元件、電源暨儲能產品、太陽能發電重要設備與電動輔助自行車等產品之研發、製造、銷售、諮詢顧問及技術服務。

2.主要產品種類及營業比重

單位：新台幣千元；%

主要產品	109年度	
	營業收入淨額	營業比重(%)
週邊暨精密產品	14,731,090	65.91
綠能產品暨元件	7,618,438	34.09
合計	22,349,528	100.00

3.目前之產品

- (1)週邊暨精密產品：筆記型及桌上型電腦鍵盤、發光鍵盤、電競鍵盤、電競耳機、皮套式鍵盤、平板電腦與智慧型手機使用之可攜式鍵盤、滑鼠、精密模具與機殼、筆記型電腦觸控板模組等。
- (2)綠能產品暨元件：LED 背光模組轉換器、電源供應器、手持式 3C 電池模組、動力及儲能鋰電池模組、微型太陽能逆變器、混合型儲能逆變器、儲能系統、能源管理系統、積層陶瓷電容器、功率電感等。
- (3)E-Bike：馬達電控套件、電動自行車用鋰電池組、電動輔助登山車、電動輔助公路車、電動輔助折疊車、電動輔助城市車。

4.計劃開發之產品

週邊元件產品部分，專注在開發高附加價值的產品，包含創新電競週邊(可切換手感電競鍵盤、無線電競滑鼠、電競耳機、超薄筆記型電腦電競鍵盤)、新型筆記型電腦鍵盤(新式 mini-LED 背光鍵盤、全防水鍵盤、震動回饋鍵盤)等創新產品，以展現在鍵盤產品技術創新的業界領先地位。並整合既有精密機構設計、按鍵模組的技術優勢，結合光學、電子、韌體、軟體及聲學能力，持續開發整合性、新應用及符合使用者需求的新產品，擴大大公司產品在電競、行動裝置的應用範圍。

綠能產品暨元件方面，持續推出更高性價比的 Mini LED 背光模組轉換器解決方案，以爭取大尺寸、高解析度 8K4K LCD 及多區高動態範圍(2500區 HDR)電視、電競顯示器商機。智慧能源產品部分，設計多台並聯與更高瓦數單機產品，結合能源管理系統軟體，提供完整解決方案。被動元件方面，因應 IoT/雲端/大數據與 AI 等高速運算及儲存裝置與 5G 網通市場的蓬勃發展，結合集團，開發工業與車用產品，建立產品差異化，往高容、高壓、高頻與高可靠度來發展，以強化產品之深度與應用之廣度。

動力鋰電池模組方面，公司於 E-Bike 持續推出並維持 Shimano 馬達相容電池、21700 新世代電芯電池及完整配件，目前已完成 360/418/504/630/720Wh/Range Extender 全系列開發，可適用在 eMTB/Trekking/City/Road bikes 各種應用需求，另外搭配各型充電器和機構組裝模組，提供一線客戶一站式服務。另外在無線清潔吸塵器部分，已開發出一系列完整鋰電池和控制系統整合平台，提供歐美日一線品牌需求，持續保持成長趨勢，並擴充到其他運動器材、商用工具機等鋰電池開發。

E-Bike 方面，開發搭載 IoT 聯網功能的電控系統，針對各種消費者使用情境，提供電子鎖、電子自動變速器、防盜定位追蹤、遠端系統監控等相關智慧型功能強化產品競爭力。針對歐洲市場開發新一代登山車款以及城市車款，搭載 Shimano 中置馬達及自製 418Wh-720Wh 電池容量選擇，針對亞洲市場開發新一代公路車，搭配輕量化後置馬達及 360Wh 管內型電池做整車輕量化設計。

(二)產業概況

1.產業之現況與發展

(1)週邊暨精密產品

週邊暨精密產品線包含桌上型及筆記型電腦鍵盤、平板電腦與智慧型手機使用之鍵盤及電競鍵盤、無線鍵盤滑鼠套裝、週邊藍芽裝置、筆記型電腦觸控板模組等產品。

根據 TrendForce 旗下顯示器研究處最新報告指出，受惠於疫情衍生的宅經濟效應，109年全球筆電出貨量不僅首次超過兩億台，年成長幅度也以22.5%創下新高。然而，相較109年第二季代工廠復工後，筆電需求暢旺，110年年初全球疫情再度轉為嚴峻，各國陸續實施邊境管制及封城，故難以斷定110年下半年的市場走向，預估110年全球筆電出貨量有機會上看2.17億台，年成長8.6%。值得一提的是 Chromebook 因遠距教學需求持續攀升，對筆電市場的貢獻不容小覷，109年 Chromebook 占全球筆電出貨達14.8%，預期110年將占整體出貨比重上升至18.5%。根據國際數據資訊(IDC)全球季度個人運算設備追蹤報告的初步結果顯示，109年第四季度全球 PC 出貨量較108年同期成長26.1%，達到9,160萬台。109年全年，全球 PC 市場出貨量年成長達13.1%，居家辦公、線上學習以及消費需求的復甦成為主要驅動因素。

109年全球前五大傳統個人電腦品牌廠商出貨量、市占率及年成長率表現，市占前五大依次為聯想、惠普、戴爾、蘋果、宏碁；從出貨的年成長來看，蘋果和宏碁在去年出貨年增均有逾2成的表現。宏碁去年全年出貨台數為2,098.9萬台。109年新冠疫情(COVID-19)全球爆發帶來的 WFH (Work From Home)及遠距教學需求，意外為 NB 產業帶來強勁成長。110年雖疫苗可望於部分地區開打，然新冠病毒傳播仍將無法完全隔絕，WFH 及遠端學習將成常態，有利 NB 出貨成長，但因整體經濟不振，疫情紓困補貼亦恐減少，預期 NB 出貨量僅能與109年持平。110年 NB 市場可關注三大焦點，首先是全球教育市場因疫情及新興市場需求持續增長，出貨表現將優於消費及商務市場，其中，Chromebook 出貨將因此突破3,000萬台。111~112年解封國家將逐漸增多，來自疫情的紅利將逐漸減少，處理器平台競爭則持續白熱化，超微(AMD) 5奈米及採用 ARM 架構的業者產品線擴張將全面提高 NB 性價比，有利 NB 出貨增長，但增速也將趨緩。113~114年市場則可望迎接新一波換機需求。

本公司居高階鍵盤設計與製造的領先優勢，加上在傳統筆記型電腦品牌客戶深耕與對電競鍵盤技術的持續開發，將是創造高附加價值產品與獲利來源。疫情所衍生之宅經濟效應，對沉寂已久的筆記型電腦市場帶來新的買氣，預估整體需求在出貨量有機會維持持穩，出貨金額亦可望提升。除強化桌上型及筆記型電腦使用之鍵盤出貨量與市占率成長外，更積極利用平板電腦與筆記型電腦界線日益模糊下，搶攻2 in 1與外接式無線鍵盤商機，以因應市場對各式行動裝置資料輸入之需求。再加上新興電競市場亦為高階鍵盤的潛力市場，相信完整之產品線將持續帶動週邊元件業績與獲利成長。

全球桌上型電腦、筆記型電腦及平板電腦市場量變化

單位：百萬台，%

年度 產品別	108	109	110	113	108-109 (YoY%)	109-110 (YoY%)	109-113 年複合成長率
桌上型電腦	79.0	60.8	60.7	66.8	-23.1%	0.0%	2.4%
筆記型電腦	188.6	241.1	249.0	244.3	27.9%	3.3%	0.3%
平板電腦	123.5	156.1	154.6	150.9	26.5%	-1.0%	0.8%
合計	391.0	458.0	464.4	461.9	17.1%	1.4%	0.2%

資料來源：Canalys

(2)綠能產品暨元件

電源暨儲能元件產品線包含 LED 背光模組轉換器、電源供應器、手持式 3C 電池模組、動力及儲能鋰電池模組、儲能系統、混合型儲能逆變器、微型太陽能逆變器等。應用在電腦終端顯示器、平面顯示器、液晶電視、電競顯示器、太陽能發電及儲能系統等綠色能源產業應用。

根據 DIGITIMES Research 分析 110 年及未來數年全球大尺寸 TFT LCD 面板產品動向，Mini LED 背光、Micro LED、OLED 將成為高階面板主流，新規格 8K TV 及遊戲應用大尺寸顯示器的需求強勁則為市場重點。根據 AVC Revo 預測，110 年 Mini LED 電視全球出貨估計可達到 400 萬台，且在未來 5 年內，Mini LED 電視將迎來高速成長期。此需求的趨勢為公司 LED 背光模組轉換器與電源供應相關產品帶來新的商機。

智慧能源產品隨著各國用電逐漸朝再生能源轉型，儲能系統的重要性將再提高，彭博能源財經(BNEF)預測 139 年，全球儲能系統投資累計金額將達 5,480 億美元，三分之二投資用於電網級儲能系統，剩下則是家庭與企業的小型儲能設備。以美國來說，與 108 年同期相比，美國 109 年第二季儲能系統裝置量翻倍。看好未來的再生能源裝置量，伍德麥肯茲能源與再生能源部門(Wood Mackenzie Power & Renewables)更預測，114 年美國儲能裝置量有望突破到 7.1GW，市場價值也將增加到 70 億美元。

整合元件暨材料產品線包含積層陶瓷電容器、功率電感等，此被動元件具有體積小，穩定度高等特性，主要應用 PC 產業與周邊、手機網通產業、面板與顯示器產業、電源儲能、車載應用等資訊及消費性與工業用之電子產品。

根據研究機構預測，全球被動元件產業 109 年產值在 COVID-19 影響下，因宅經濟與遠距活動之成長及 5G 基站與手機滲透率提高，加上汽車電動化之趨勢，仍逆勢成長。110 年推估在 5G 基站設置量將更進一步增長，進而提高 5G 手機滲透率，加上智慧型手機、筆記型電腦與液晶電視等產品每台用量持續提高，IoT、雲端及 AI 未來應用與市場需求動能強大，將帶動高速運算與資料儲存應用之商機，維持並帶動積層陶瓷電容器需求逐步擴大。此外，汽車銷量這兩年雖衰退，但汽車電子化與電動化趨勢不變，更多的安全控制與偵測整合導入產業，將對積層陶瓷電容器等被動元件產品帶來更多需求，預估 110 年產值較 109 年增加 6~10% 之趨勢將持續。本公司積極朝整合化、微小化、高容高壓化、高頻化發展，切入高頻端通訊與工業電子等市場，掌握關鍵需求，以增加營收與獲利。

E-Bike 產業趨勢上，因全球 COVID-19 疫情因素，全球自行車市場需求遽增。歐洲市場因疫情因素，大幅度減少大眾交通通勤轉而由自行車取代，根據德國自行車公會 Zweirad-Industrie-Verband 統計資料，預估 110 年德國 E-Bike 市場規模可成長至 170 萬輛。而美國市場也放寬法規限制，E-Bike 可進入其國家公園，預估 110 年美國市場規模在 50 萬輛。日本市場則根據日本自行車推廣協會統計，預估 110 年成長至 70 萬輛市場規模。

2. 產業上、中、下游之關聯性

(1) 週邊暨精密產品

上游原物料		中游	下游應用端
* 積體電路晶片	* 鐵板	* 筆記型電腦觸控板模組	* 筆記型電腦
* 薄膜開關	* 橡膠	* 筆記型電腦鍵盤	* 桌上型電腦
* 支撐架		* 桌上型電腦鍵盤	* 智慧型手機
* 導光板		* 光學/雷射滑鼠	* 智慧型電視
* 鍵帽		* 平板電腦鍵盤	* 平板電腦
* 中板		* 電競鍵盤	
* 鋁板		* 藍芽耳機	

(2) 綠能產品暨元件-LED 電源元件

上游原物料		中游	下游應用端
* 積體電路控制晶片	* 線材	* 背光用轉換器	* 輕型電動車輛儲能裝置
* 印刷電路板	* 電阻	* 電源供應器	* 中小型不斷電裝置
* 電解電容	* 電感		* 智能電網儲能設備
* 二極體			* 機房及通訊基地台
* 半導體			* 電競顯示器
* 變壓器			* 筆記型電腦
* 濾波器			* 液晶電視
* 電容			* 平板電腦

(3) 綠能產品暨元件-綠能元件

上游原物料		中游	下游應用端
* 半導體控制晶片	* 二極體	* 混合型儲能逆變器	* 工廠能源回收節電系統
* 突波吸收器	* 變壓器	* 太陽能微逆變器	* 電動摩托車和工業用車
* 雷擊保護器	* 濾波器	* 網路資料蒐集器	* 家庭發電儲能系統
* 印刷電路板	* 電感	* 太陽能逆變器	* 社區緊急供電系統
* 快閃記憶體	* 線材	* 電源線通信器	* 電動輔助自行車
* 環氧樹脂	* 電阻	* 能源回收器	* 節電監控系統
* 電解電容		* 鋰電池模組	* 太陽能電廠
* 金屬機殼			* 電動工具機

(4) 綠能產品暨元件-整合元件暨材料

上游原物料		中游	下游應用端
* 陶瓷粉末		* 積層陶瓷電容器	* 車載影音系統
* 電極材料		* 積層功率電感	* 數位機上盒
* 合金粉		* 繞線功率電感	* 筆記型電腦
* 鐵粉			* 穿戴式產品
			* 平板電腦
			* 行動電源
			* 伺服器
			* 電視/家電
			* 工控產品
			* 無線網卡
			* 藍芽裝置
			* 儲存裝置
			* 面板
			* 手機

(5)E-Bike

上游原物料	中游	下游應用端
* 車架及其他自行車零件 * 扭力感測器 * 速度感測器 * 轉速感測器 * 鋰電池芯 * 充電器 * 馬達	* 中置電機電控系統 * 輪鼓電機電控系統 * 鋰電池組	* 電動輔助自行車

3.產品之各種發展趨勢

(1)週邊暨精密產品

筆記型電腦背光鍵盤的普及，及輕薄的需求，使得背光模組省電技術開發日趨重要。各種新的背光技術、LED 型式不斷推陳出新，預期短期內即在市場出現；薄型鍵盤的開發將有突破性做法，例如以電子震動的模式來取代實體機構行程，或是以鍵盤升降的方式來節省空間，用以配合微軟 Win 10 系統的雙螢幕筆記型電腦或是折疊式電腦。

電競產品部分，隨著晶片技術的成熟，預期高傳輸速率的無線鍵盤及滑鼠會越來越普及。

(2)綠能產品暨元件-LED 電源元件

電視面板尺寸不斷擴大，對節能要求日趨嚴苛，因應歐盟電源類產品制定 ErP 等相關規範，電源產品以發展高效率及低空載功耗產品；同時因應 LED 薄型化電視的快速普及，將帶動電源產品輕薄化趨勢。

(3)綠能產品暨元件-綠能元件

全球再生能源裝置需求維持平穩成長，因此具成本競爭力的新一代的混合型儲能逆變器產品與儲能系統，是產品發展重點。隨著再生能源安裝量逐年提高、各國政府補助降低、電網尖離峰需求的調配及負荷，發電自用(Self Consumption)為新發展重點，也帶動儲能系統的需求。

隨著各國對全球暖化、環保、PM2.5 等關注，加速推動鋰電池的應用和成長，未來五年市場年成長率約 10%以上，主要成長動能於各類電動車、E-Bike、儲能、工具和清潔機等。公司將展開相關鋰電池模組開發和推廣。

(4)綠能產品暨元件-整合元件暨材料

筆記型電腦、手機、平板、網通產品、穿戴式產品及電視都朝向輕薄及多功能方向設計，整合元件產品趨勢亦朝小型化與薄型化、高頻化、高可靠度與高整合化發展，以因應終端產品需求。

(5)E-Bike

E-Bike 產品持續朝輕量化、智能化功能發展，隨著 IoT 物聯網技術的成熟，整合在 E-bike 產品能增加更多消費者使用情境，包括防盜追蹤、遠端系統監控、軟韌體自動更新等功能。

4.競爭情形

週邊暨精密產品：群光、精元、光寶、致伸等公司。

LED 電源元件：台達電、光寶、群光電、全漢等公司。

綠能元件：SMA、Enphase、Schneider、台達電、群光、Eaton 飛瑞、盈正豫順、新普、加百裕等公司。

整合元件：國巨、華新科、禾伸堂、風華、宇陽、微容、乾坤、今展、奇力新、順絡等公司。

E-Bike：巨大、美利達、愛地雅、Panasonic、Yamaha、Bosch 等公司。

(三)技術及研發概況

1.所營業務之技術層次及研究發展

週邊暨精密產品朝輕薄與環保材質運用發展，精密機構設計，以超薄鍵盤模組、磁浮升降鍵盤模組及電競鍵盤按鍵模組為技術研發重點。在光學設計上，則開發更省電之 mini-LED 背光技術。特殊應用上，則開發全防水鍵盤，可應用於工業、國防或醫療上。週邊元件產品則擴大發展耳機、滑鼠、鍵盤等電競週邊裝置，以滿足目前電競運動發展的趨勢。

背光模組轉換器及電源廠大多為台灣製造廠商，且集中於筆記型電腦及液晶顯示器所需的產品，因此量產能力及生產規模經濟等成本優勢為產業主要競爭優勢。而應用於液晶電視所需背光模組轉換器則屬技術能力較高之產品。為符合未來消費者需求及保有市場競爭力，因應電視換機潮，面板不斷朝大尺寸及高畫質 8K TV、HDR TV、量子點 TV 發展，電源元件研發技術朝更輕薄短小邁進，以配合 TV

外觀設計薄型化。公司發展之 LED 電源轉換器(LED Converter)、液晶電視電源模組及 LCD 整合型電源供應器(LIPS)，皆有效減少體積及降低成本。

綠能產品在研發上需有高效率的電能轉換效率技術，以達到電力並聯市電或獨立供電所產生的雜訊干擾最低及穩定輸出，並結合儲能系統的高串並聯電池模組相互搭配管理。本公司已建立完整材料阻抗特性研究，掌握散熱均溫技術及持續進行各電源暨儲能模組系統的可靠度驗證，同時不斷精進鋰電池模組管理新高串並平台、安全性使用、馬達控制器車架等系統整合、及智能電池技術，並累積 Inverter、Converter 電源工程平台能力。因應公司 E-Bike 發展策略和方向，整合充電器和電池的專長，提供更優異的整合設計和服務。基於厚實的研發基礎，未來可擴充發展其他兩輪及兩輪以上的動力電池產業。

整合元件產品，電子產品往多功能及小型化為市場趨勢。本公司將朝應用於網通之無線通訊技術、射頻模組、筆記型電腦與伺服器等電腦相關產業及汽車與工控相關電子產品所需之高可靠性、高容質小型化被動元件產品發展，公司並積極導入粉末新材料，持續優化製程與降低成本並進一步強化產品深度與廣度。

E-Bike 技術重點在於電控系統及其與車架整合性，電控系統包含動力輔助演算邏輯，搭配各種感測器調整馬達輔助輸出最佳化，以提供騎乘者最即時及舒適的動力輔助系統。近年因應 IoT 的趨勢，也投入 GSM/GPS 模組、雲端服務平台、以及 App 的研究發展，期待透過新技術強化產品競爭力以滿足市場對 E-Bike 智能化的需求。

2.最近年度及截至年報刊印日止，投入之研發費用

單位：新台幣千元

項目	108 年度	109 年度	截至 110 年 3 月 26 日
研發費用	752,650	806,796	138,528
營業收入淨額	19,137,173	22,349,528	3,809,671
占營業收入百分比(%)	4	4	4

3.開發成功之技術或產品

(1)開發成功之技術或產品

- 可調高度之剪刀式按鍵裝置
- 超薄 RGB Per Key 電競鍵盤
- 超薄 RGB 發光鍵盤
- 超薄機械式電競鍵盤
- 超薄震動回饋鍵盤
- 超薄磁吸鍵盤
- 多彩 LED 電競鍵盤
- 可切換手感鍵盤
- 可升降式鍵盤
- 皮套式鍵盤
- 全防水鍵盤
- 光軸按鍵
- 光軸鍵盤
- 無線立體聲藍芽耳機
- 儲能用鋰電池模組
- 工具機/清潔機電池模組
- E-Bike 電池模組
- E-Bike iOS/Android App
- 電動輔助登山車
- 電動輔助折疊車
- 電動輔助城市車
- 陶瓷材料配方調製
- 電極材料配方調製
- 高階電容/中高壓/車用電容
- 01005/0201/0402 高頻電容
- 薄型功率電感
- 新式濾波器
- 新式變壓器
- 太陽能微逆變器
- 混合型儲能逆變器
- 能源管理系統
- 高效率能源回收系統
- 混合型太陽能儲能系統
- 太陽能發電監控系統
- 輪轂馬達電控系統
- 中置馬達電控系統
- 輕型車用鋰電池模組
- E-Bike 人機界面系統
- E-Bike GSM/GPS 定位模組
- E-Bike 無線通訊模組
- 電動輔助公路車

(2)未來研發計劃

本公司擁有達九百餘件專利，產品多次榮獲德國 iF 及紅點等國際設計獎，於 109 年名列經濟部智慧財產局法人專利申請百大排行第 74 名的殊榮，顯示本公司在產品設計及研發創新能力深獲市場及專業機構的青睞。公司將持續投入資源在新產品與技術研發，提供客戶更高品質和便利的產品，以滿足市場多樣化的需求。

在筆記型電腦相關零件部分，除以原有之薄型化鍵盤架構為基礎，開發輕量化之機種以滿足更多便攜性產品的需求外，亦計畫開發平面震動鍵盤，增加產品多元性。

電競產品系列，除已開發完成之特色產品，可同時適用娛樂文書之可切換手感鍵盤外，亦將持續開發新一代之電競筆記型電腦所使用之機械式鍵盤。耳機產品，則計畫將與學校單位產學合作產出之優化聲學效果，應用於產品上。

綠能產品，持續研發筆記型電腦、電視之電源相關產品。其中，鋰電池模組部分，逐步拓展清潔機、筆電、工具機等平台，並開展相關動力和工業用電池產品研發。智慧能源產品則持續開發高功率高効率與不同應用儲能系統產品。

整合元件產品，將持續研發高階陶瓷 Powder/金屬膏等之關鍵材料與製程技術，投入資源與設備以加速與持續強化產品特性與競爭力。

E-Bike 研發計畫，持續朝智能化及輕量化方向發展，研發輕量化車架材質及輕量化馬達電池組應用於高階公路車款達到整車輕量化優勢。另外智能化將著重於電子鎖、電子自動變速器、IoT 模組及 4G 天線模組開發。

(四)長、短期業務發展計畫

1.長期：

- (1)強化全球業務布局、建立多元的銷售管道、深耕客戶關係，擴大市場占有率。
- (2)掌握未來產品趨勢，從 IT 與綠能產業中掌握成長契機，加速創新產品開發及市場導入時程。
- (3)優化產品組合，建構垂直整合系統以達到一條龍服務模式，使客戶一次購足。
- (4)厚植機構、材料及能源三大核心技術能力，落實「向後整合 - 掌握核心能力與技術，向前掌握 - 創造與擴大出口」之營運發展策略。
- (5)強化人力資源管理，精質化人才配置，推動扁平化組織，著重關鍵人才辨識與發展，以建構具競爭力的優質團隊。

2.短期：

- (1)全力達成年度業績目標，提升高附加價值產品銷售比重，力求營業額及獲利成長。
- (2)持續強化全面品質管理，對客戶需求迅速反應，滿足客戶在品質、數量與交期等各項需求。
- (3)強化全球運籌系統，建構跨事業整合平台以收規模經濟之效，嚴格審視各項費用的合理性與必要性。

二、市場及產銷概況

(一)市場分析

1.主要產品銷售地區

單位：新台幣千元，%

區域 \ 年度	108年度		109年度	
	銷售金額	比率(%)	銷售金額	比率(%)
內 銷	2,594,579	14	2,984,740	13
外 銷	16,542,594	86	19,364,788	87
合 計	19,137,173	100	22,349,528	100

2.市場占有率及關鍵績效指標

全球筆記型電腦前六大品牌約占全球出貨量九成，本公司與各大品牌公司在產品開發上關係密切，也與相關 OEM/ODM 業者建立良好的合作基礎。達方在筆記型電腦鍵盤等週邊元件產品在全球位居前三大的領先地位，市占率逾 30%以上。

3.市場未來之供需狀況與成長性

(1)週邊暨精密產品

筆記型電腦因受惠疫情帶來的 WFH (Work From Home) 影響，在個人電腦出貨量出現微幅上升，創新的產品與設計仍能為公司營收與獲利帶來成長動能。台灣廠商在個人電腦代工居全球舉足輕重之地位，筆記型電腦代工已是全球出貨量第一，世界知名品牌大廠均為重要客戶，本公司在電腦鍵盤的供應鏈具領先地位，將持續以創新產品與製程強化競爭力。

(2)綠能產品暨元件-LED 電源與綠能元件

TFT-LCD 生產技術已廣泛運用在各種平面顯示器，主要需求為筆記型電腦、平板電腦、液晶顯示器、手機及液晶電視等市場，產業表現也與此終端電子產品的市場息息相關，而中國大陸資訊化程度日益普及與各尺寸生產成本與效率的進步，將持續增加對電源轉換與電源供應元件產品之需求。

(3)整合元件產品

被動元件在主機板、筆記型電腦、伺服器、可攜式個人資訊產品、液晶電視與智慧型手機等產品的穩定需求，加上 5G/IoT/雲端帶來大數據與 AI/VR/AR 的進一步高速運算與儲存裝置發展及電動車與自駕車之長期環保趨勢發展，持續穩定帶動積層陶瓷電容器與電感器之成長需求。

(4)E-Bike

自行車產業因疫情因素，市場需求量遽增，但上游材料供應鏈供給不足，主要材料供應商供貨交期都大幅度拉長，短期內仍呈現供不應求失衡狀況，預計將影響至 110 年第四季。

4.競爭利基

公司在電腦週邊設備產品製造累積多年經驗，在產業奠定良好基礎。成立迄今積極擴大各產品線廣度與深度，並以經濟規模優勢為主要成長與獲利的動力來源。除有 ODM 客戶外，並擁有地緣及文化優勢，積極開拓中國與亞太新興市場。本公司以機構、能源與材料三大核心技術成功開發儲能系統、太陽能混合型逆變器與 E-Bike、鋰電池等新產品，建構與時俱進之產品組合。

5.發展遠景之有利、不利因素與因應對策

(1)有利因素：

- ①個人電腦、液晶顯示器、電視、電競電腦與通訊等 3C 產品快速創新與成長，為公司週邊、電源及整合元件產品持續注入成長動力。
- ②與國內外原物料供應廠商合作密切，物料供應穩定，並已建立長期穩定合作關係，且各主要原料供應商均為兩家以上，以保持採購彈性，無進貨來源過於集中之風險。
- ③國內零組件業者因應國際大廠持續降低成本之趨勢帶進高度自動化製程改善，將可以大幅降低人力成本的衝擊。
- ④節能減碳的環保觀念普及，各國對再生能源政策的推廣及補助，將有效帶動電能管理、儲能設備及能源相關產品與系統的購置需求。
- ⑤受惠於疫情因素，自行車市場需求大增，連同提升 E-Bike 市場需求。

(2)不利因素：

- ①109年新冠疫情(COVID-19)爆發，使在家工作及遠距教學需求增加，且電商促銷及政府補助也擴大消費市場需求力道，即便 IC 及面板等零組件面臨前所未有的緊缺狀況，出貨仍再創新高。DIGITIMES Research 總結109年第四季全球 NB 出貨(未計可拆卸式機種)，不但較前季增長超過1成，季出貨量也首次突破6,000萬台大關，為歷史新高紀錄。110年第一季預期需求將淡季不淡，料況嚴峻也使得品牌仍積極向供應鏈備貨，寧可多建庫存面對短中期仍強勁的需求。預期全球 NB 第一季出貨僅季衰退不足一成，遠優於往年季減15%~25%的幅度，年增率則因去年基期較低，而可望有近倍增長。就供需面而言，110年第一季全球 NB 市場不利因素較多，供給面量不足為第一季出貨的主要瓶頸。最大瓶頸8吋晶圓廠產能狀況較前季略為惡化。第四季末車市回溫，也使業者在產線安排上傾向犧牲獲利性較低 NB 相關 IC，恐加劇 NB 相關 IC 缺口。

因應對策：

- a.公司積極強化全球運籌體系，加強供應商管理，實施精實生產，管控物料成本。
- b.積極推動產線自動化，並不斷檢視生產製造流程，有效控制成本與費用，降低對人力之依賴程度。
- ②國內材料及模具開發技術無法滿足本公司產品開發之需求。
因應對策：
 - a.培養與國外材料及零組件供應廠商良好關係，共同開發材料及設備，使供貨來源無虞。
 - b.採取採購與研發雙管齊下之大量採購優勢，創造與供應商談判空間，以降低採購成本；另透過研發以減少零組件使用量，簡化生產流程。
 - c.模具自製以降低對供應商之依賴。
- ③由於近年來電子產品價格競爭激烈，廠商獲利空間備受擠壓，加上勞工成本逐年上升，致產業發展面臨成本競爭之壓力。
因應對策：

公司為客戶研製創新且高附加價值產品，以凸顯產品的獨特性與競爭力，提升產品附加價值、降低客戶降價要求，並積極降低生產成本，加速生產自動化及生產中心轉移至人工成本較低之製造廠，藉以降低人工成本外，輔以垂直整合強化公司競爭力，發揮在地接單，就近服務客戶，快速服務客戶。
- ④各國電力系統不同，法規制定繁多耗時，除歐美國陸續頒定相關檢驗規範，客戶具產業規模及系統應用熟悉度仍在學習中，區域性發展並較為分散且標準需求不一致。

因應對策：

投入資源強化核心技術開發、建構，掌握關鍵材料與技術平台，推出產品模組以快速因應不同規格需求。選定重點開發區域之重點客戶，以掌握各國政策及法規的趨勢，推出創新整合性服務，建立產品品牌價值。

(二)主要產品之重要用途及產製過程

1.主要產品之重要用途

(1)週邊暨精密產品：係電腦產品與智慧型手機之輸入元件。

(2)綠能產品暨整合元件：

①電源供應器：為液晶顯示器、筆記型電腦、平板電腦、AIO 電腦重要元件，應用於外接電源交流轉換，作為產品電源輸入來源。

②混合型儲能逆變器：用於太陽能板轉成市電，可供給家庭負載使用，多餘電力可以儲存於電池或回饋市電，停電時可當成不斷電系統，達到發電及節能效果。

③積層陶瓷電容器：具儲存電荷、減少電磁干擾及旁路耦合等功能。

④高頻電容：使用於高頻通信產品，例如 5G、Wi-Fi、LTE 等。

⑤功率電感與高壓電容：使用於電源與通信產品，如筆記型電腦、Panel 及 Mobile 等。

⑥鋰電池：使用各類種動力和工商業用產品，如 E-Bike、電動滑板車和摩托車、清潔工具機、其他動力車輛、筆記型電腦等。

(3)E-Bike 電控系統及鋰電池組：使用於電動輔助自行車。

2.主要產品之產製過程

(1)桌上型電腦鍵盤與平板電腦鍵盤產製過程

組裝→插件→字鍵組裝→字鍵鐳射→印刷電路板組裝、軟體電路板及配件組裝→電纜線、底板組裝→功能測試→總檢、包裝

(2)筆記型電腦鍵盤產製過程

鋁板、支撐柱、軟體電路板等組裝→空白字鍵組裝→字鍵絲印、移印→字鍵鐳射→UV 烘乾、固化→外觀檢驗→配件組裝→功能測試→總檢、包裝

(3)背光模組轉換器產製過程

表面黏著打件→裝配測試→熱機測試→電壓電流測試→測試檢查→包裝

(4)電源供應器

表面黏著打件→自動插件→裝配測試→熱機測試→電壓電流測試→測試檢查→包裝

(5)積層陶瓷電容器產製過程

球磨→配料→薄帶製作→網版印刷→堆疊→均壓→切割→黏著劑燒出→燒結→滾磨→端銀→電極燒附→電鍍→測試→包裝

(6)功率電感器產製過程

配料→薄帶製作→打孔→網版印刷→堆疊→均壓→切割→燒結→滾磨→端銀→電極燒附→電鍍→測試→包裝

(7)合金材質鐵芯產製過程

調膠→攪拌→整粒→分盤→烘烤→整粒→粉碎→分盤→烘烤→整粒

(8)鋰電池

電芯分類→分組入支架→鍍片點焊→保護板焊錫→產品入殼鎖定→電性檢測→包裝

(9)E-Bike

車架前叉組裝→頭碗組立管組裝→前後輪組組裝→電控零件組裝→傳動系統組裝→坐墊車把手組裝→測試→包裝

(三)主要原料之供應狀況

- 1.電腦鍵盤之主要材料係為橡膠、鐵、鋁板、鍵帽等，本公司與客戶保持良好關係，並積極進行垂直整合，部份鍵盤採自製塑膠射出，除降低生產成本，更能掌握塑膠用料成本，以降低原物料上漲風險。
- 2.背光模組轉換器主要原料為鐵芯、線架、漆包銅線、高壓電容、電源晶片及印刷電路板等。公司主要進貨廠商維持兩家以上，以確保進貨來源穩定度。
- 3.積層陶瓷電容器之製程已全數轉為卑金屬製程，以鎳、銅取代銀、鈀等貴金屬，並致力於加強陶瓷粉末調配開發，強化材料自製能力，以降低製造成本及提高產品品質。

(四)最近二年度任一年度中曾占進(銷)貨總額百分之十以上客戶名稱及其進(銷)貨金額與比例及其增減變動原因

1.主要進銷貨客戶名單

(1)最近二年度主要供應商

單位：新台幣千元，%

108 年度				109 年度				110 年度截至前一季止(註 2)			
名稱	金額	占全年度進貨淨額比率(%)	與發行人之關係	名稱	金額	占全年度進貨淨額比率(%)	與發行人之關係	名稱	金額	占全年度進貨淨額比率(%)	與發行人之關係
其他	16,053,881	100	-	其他	19,797,312	100	-	其他	-	-	-
進貨淨額	16,053,881	100	-	進貨淨額	19,797,312	100	-	進貨淨額	-	-	-

註 1：增減變動原因：本公司合併財務報告內無主要進貨之供應商。

註 2：截至年報刊印日止，最近期前一季業經會計師查核簽證之財務報告為 109 年年度財務資料，已於上開資料揭露。

(2)最近二年度主要銷貨客戶

單位：新台幣千元，%

108 年度				109 年度				110 年度截至前一季止(註 2)			
名稱	金額	占全年度銷貨淨額比率(%)	與發行人之關係	名稱	金額	占全年度銷貨淨額比率(%)	與發行人之關係	名稱	金額	占全年度銷貨淨額比率(%)	與發行人之關係
甲公司	2,560,809	13	-	甲公司	3,459,900	15	-	-	-	-	-
乙公司	1,555,150	8	-	乙公司	1,763,972	8	-	-	-	-	-
其他	15,021,214	79	-	其他	17,125,656	77	-	其他	-	-	-
銷貨淨額	19,137,173	100	-	銷貨淨額	22,349,528	100	-	銷貨淨額	-	-	-

註 1：增減變動原因：本公司最近二年度主要銷貨廠商並無重大變動。

註 2：截至年報刊印日止，最近期前一季業經會計師查核簽證之財務報告為 109 年年度財務資料，已於上開資料揭露。

(五)最近二年度生產量值

單位：新台幣千元·仟台(顆)

生產量值 主要商品	108 年度			109 年度		
	產能	產量	產值	產能	產量	產值
週邊暨精密產品	20,000,000	59,000	14,000,000	17,330,000	51,000	13,000,000
綠能產品暨元件	6,290,000	100,239,000	4,400,000	11,000,000	196,724,000	8,300,000
合計	26,290,000	100,298,000	18,400,000	28,330,000	196,775,000	21,300,000

變動分析：本公司最近二年度無重大變動。

(六)最近二年度銷售量值

單位：新台幣千元·仟台(顆)

銷售量值 主要商品	108 年度				109 年度			
	內 銷		外 銷		內 銷		外 銷	
	量	值	量	值	量	值	量	值
週邊暨精密產品	6,703	1,613,747	802,630	11,513,535	7,682	1,504,158	1,046,260	13,226,932
綠能產品暨元件	29,969,793	980,844	161,447,972	5,029,047	36,115,131	1,480,582	174,897,177	6,137,856
合計	29,976,496	2,594,591	162,250,602	16,542,582	36,122,813	2,984,740	175,943,437	19,364,788

變動分析：本公司最近二年度無重大變動。

三、最近二年度及截至年報刊印止從業員工人數

年 度		108 年 12 月 31 日	109 年 12 月 31 日	截至 110 年 3 月 26 日
員 工 人 數	直接員工	7,206	9,278	8,822
	間接員工	1,289	1,307	1,321
	合 計	8,495	10,585	10,143
平 均 年 歲		37.0	37.2	38.8
平 均 服 務 年 資(年)		8.2	8.6	7.4
學 歷 分 布 比 率(%)	博 碩 士	18	18	18
	大 學(專)	80	80	80
	高 中 及 高 中 以 下	2	2	2

四、環保支出資訊

(一)環保支出資訊

最近年度及截至年報刊印日止，因污染環境所遭受之損失(包括賠償及環境保護稽查結果違反環保法規事項，應列明處分日期、處分字號、違反法規條文、違反法規內容、處分內容)，並揭露目前及未來可能發生之估計金額與因應措施，如無法合理估計者，應說明其無法合理估計之事實：無。

(二)資源節約管理策略

本公司每年定期統計全球生產製造廠區消耗水、電及產生之廢棄物回收再利用資訊外，並以減少水及固體廢棄物為目標。當年度較前一年度單位營收或單位人工時之水及固體廢棄物單位排放量降低 1%以上，並研擬投入能源管理系統及發展清潔生產機制，配合 GHG 排放議題，逐步完成全球生產製造據點溫室效應氣體全面性盤查及 ISO 14064-1 驗證。

根據溫室氣體盤查之數據顯示，大部份之溫室氣體排放源為 Scope 2 (即間接能源電力排放)。公司持續推展節能降耗措施，俾達到降低溫室效應氣體二氧化碳排放目的，以降低 1%以上為目標，並透過供應商會議，持續進行供應鏈組織性碳盤查作業，呼籲廠商共同為保護地球善盡心力。

五、勞資關係

(一)公司各項員工福利措施、進修、訓練、退休制度與其實施情形，以及勞資間之協議與各項員工權益維護措施情形

1.員工福利措施

本公司視員工為重要資產，以尊重人性、關心員工為經營理念之一，為充分照顧員工或眷屬之身心健康，建立其生活之各項保障，使其能心無旁騖為公司奮發向上，公司提供或贊助各項之福利計劃，並由公司員工組成職工福利委員會，負責員工福利事項之規劃與推行，公司福利措施如下：

(1)完善的保險計劃

員工享有勞、健保，公司另提供壽險、意外險、癌症險、醫療險、免費團保等完善保險制度，可使員工無後顧之憂的全方位保險。

(2)貼心的福利

①本公司各廠區設有員工餐廳及咖啡吧，供應早、中及晚餐，並提供同仁用餐補助。本公司不定期舉辦年節特賣活動，提供同仁日常所需之健康實惠消費。

②除法定特休假、陪產假、生理假等，公司提供優於勞基法的志工假、訂婚假、預享特休，彈性規劃假期及年節、婚喪生育補助，並提供完善的健康照護，為員工身心健康把關。

(3)健全設施的公司環境

①設置「維力中心」，由職業專科醫師駐診與護士組成的醫護團隊，透過各項活動的辦理，為同仁健康把關，如健康檢查、醫學健康講座、癌症篩檢活動、物理治療、保健訊息等，打造全方位的身、心、靈健康照護機制。

②設置有多功能體育館與活力中心，委由運動專業人員管理，除常設桌球、羽球、籃球場、健身器材、韻律教室、按摩室使用外，定期開設各項飛輪、有氧、瑜珈等運動課程，讓同仁在工作之餘亦能享有健康的運動與休閒活動。

(4)多元的福委會活動

福委會為使員工工作與生活兼顧平衡，以活力、人文藝術、綠色公益、社團活動為主題，於每月推出搭配各節慶、親子互動及旺年會、家庭日，讓員工能放鬆身心壓力，樂在工作、享受生活。

(5)薪資政策

員工是公司最重要的資產，公司重視員工工作績效與生涯發展，每年透過市場薪資調查，制定具競爭力的獎酬制度。公司依公司章程規定，年度如有獲利，應提撥百分之五至百分之二十為員工酬勞及不超過百分之一為董事酬勞。但公司如有累積虧損時，應預先保留彌補數額，每年依據營運狀況與員工個人績效表現發放績效獎金，以滿足員工在工作生活與成就需求，並使員工與公司共享營運成果。

(6)員工持股信託

為提升同仁理財之觀念，實施「員工持股信託制度」，員工除自行於薪資提撥自行選定之金額外，公司並提撥獎勵金。

2.員工進修及訓練

(1)人才是公司最重要的競爭優勢，人才的培養及發展是公司長期發展的重要元素。本公司建立完善的選用育才機制，讓員工發揮潛能，並激勵表現。長期目標為培養全球化的人才，將企業文化、價值觀深植於員工工作行為，建立難以取代的獨特競爭優勢。強調公司與個人的人力投資、短期速效與長期培養並重、與實務應用相結合及激發員工自主性學習潛能。

(2)依公司「內外訓管理辦法」、「員工在職進修辦法」針對公司組織策略、個人績效發展及工作需求等方面規劃整體公司訓練課程，建立職能別、階層別和自我發展課程三大訓練體系，如新人訓練、主管管理才能訓練、專業職能訓練、通識課程、政府補助課程等。

109 年度員工教育執行情形

課程種類	項目	內容摘要	時數	人數	總費用 (新台幣千元)
	品質系統類	品質系統、品質工具、統計方法等	50	235	4,117
	自我發展類	異業講座分享、軟體應用、工作效率提升等	74	535	
	專業職能類	業務、研發等專業課程	80	1,007	
	組織策略類	凝聚團隊共識、策略說明等	55	803	
	管理職能	各階層主管訓練	131	121	
	環安衛類	急救人員、安全衛生、防火人員訓練等	20	877	
	合計		410	3,578	

(3)本公司建構網路學習資訊平台 DLS (Darfon Learning System)，提供員工多元化課程學習資訊。

(4)本公司與經濟部合作，建構遠方 e 大學線上學習平台，系統內有超過 2,000 門課程，供員工隨時上網、自主學習。

(5)企業文化是企業持續成長的重要關鍵，因此培養員工對於企業文化的認知並確實執行，為本公司發展人才之重心。

3.員工退休制度與實施情形

(1)本公司勞工退休金制度係依勞動基準法、勞工退休金條例等相關規定辦理，適用勞動基準法退休金規定者，依勞動基準法以每月薪資總額 2%~15%按月提撥退休準備金，以勞工退休準備金監督委員會名義存入台灣銀行，並由該委員會負責辦理收支、保管、運用及監督。

(2)適用勞工退休金條例退休金制度者，依勞工退休金條例每月負擔不低於6%之勞工退休金提繳率，並按行政院核定之月提繳工資分級表提繳儲存於該員工在勞工保險局設立之勞工退休金個人專戶。

4.勞資間之協議與各項員工權益維護措施情形

公司重視員工的權益及雙向溝通，除設立申訴管道外，也建立多元的員工溝通管道，包括勞資會議、人力資源信箱、職工福利委員會、員工伙食委員會、秘書助理聯誼會等，針對申訴或反映事件同仁的個資皆審慎保密及處理，讓員工充分的進行意見反映與溝通交流，以促進勞資和諧，並創造企業與員工的雙贏，成立至今勞資關係和諧。

5.工作環境與員工人身安全的保護措施

本公司長期致力於環保節能及員工照護，期望在企業成長同時，能善盡社會責任，永續經營。公司除遵循國內相關法規外，所有廠區均通過國際認可之 ISO 14001 環境管理系統及 OHSAS 18001 職業衛生與安全管理系統認證。

本公司提供新進員工職前體檢，不定期舉辦特定項目身體健康檢查及年度身體健康檢查，並依勞工安全衛生法提供勞工安全衛生教育訓練。

為防止職業病及職業災害之發生，依勞工安全衛生法規定設置勞工安全衛生管理人員及廠護，以維護員工健康，並定期環境檢測，保持工作環境安全。

6.員工行為倫理守則

本公司員工以「工作規則」、「新人教戰手冊」及「員工服務守則」，作為員工日常工作遵行依據及發展方向之引導。本公司員工應遵守道德行為守則摘要如下：

- (1)嚴守工作紀律，發揮團隊精神。
- (2)遵守公司規章，配合公司調遣。
- (3)保守公司機密，維護環境整潔。
- (4)維護公司信譽，不收饋禮邀宴。
- (5)恪遵時間上班，不帶危險物品。
- (6)落實環保行動，清楚交待工作。

(二)最近年度及截至年報刊印日止，因勞資糾紛所遭受之損失(包括勞工檢查結果違反勞動基準法事項，應列明處分日期、處分字號、違反法規條文、違反法規內容、處分內容)，並揭露目前及未來可能發生之估計金額與因應措施，如無法合理估計者，應說明其無法合理估計之事實：無。

六、重要契約

性質	當事人	契約起訖日期	主要內容	限制條款
授權	佳世達科技(股)公司	88.07.01~	鍵盤專利專屬授權	無
授權	群光電子(股)公司	依合約規定	鍵盤特定技術專利交互授權	無
授權	光寶科技(股)公司	依合約規定	鍵盤特定技術專利交互授權	無
借貸	台北富邦商業銀行(股)公司	107.11.24~ 112.11.24	新台幣 20 億元授信	土地與建物抵押

陸、財務概況

一、最近五年度簡明資產負債表及綜合損益表，並應註明會計師姓名及其查核意見

(一)國際財務報導準則

簡明合併資產負債表

單位：新台幣千元

年 度	最近五年度財務資料					當年度截至 110年3月26日 財務資料 (註3)	
	105 年度	106 年度	107 年度	108 年度	109 年度		
流動資產	11,374,316	10,028,855	12,741,445	13,073,263	14,983,083	-	
不動產、廠房及設備	5,298,102	4,860,822	4,869,743	5,772,601	6,045,946	-	
無形資產	29,991	17,137	599,677	718,064	774,027	-	
其他資產(註 1)	287,619	440,763	884,567	1,323,836	2,466,450	-	
資產總額	16,990,028	15,347,577	19,095,432	20,887,764	24,269,506	-	
流動負債	分配前	7,376,241	6,675,261	8,968,442	9,721,813	11,672,915	-
	分配後	7,797,921	7,011,261	9,948,442	10,365,813	註 2	-
非流動負債		1,261,480	654,165	684,007	1,398,360	2,017,529	-
負 債	分配前	8,637,721	7,329,426	9,652,449	11,120,173	13,690,444	-
總 額	分配後	9,059,401	7,665,426	10,632,449	11,764,173	註 2	-
歸屬於母公司業主之權益		8,322,715	7,987,761	8,910,525	8,680,537	9,191,066	-
股 本		2,979,020	2,800,000	2,800,000	2,800,000	2,800,000	-
資本公積		4,351,038	4,026,120	3,802,120	3,802,120	3,921,454	-
保 留	分配前	1,331,675	1,490,688	2,674,946	2,570,687	2,856,219	-
盈 餘	分配後	909,995	1,154,688	1,694,946	1,926,687	註 2	-
其他權益		2,703	(329,047)	(366,541)	(492,270)	(386,607)	-
庫藏股票		(341,721)	-	-	-	-	-
非控制權益		29,592	30,390	532,458	1,087,054	1,387,996	-
權 益	分配前	8,352,307	8,018,151	9,442,983	9,767,591	10,579,062	-
總 額	分配後	7,930,627	7,682,151	8,462,983	9,123,591	註 2	-

註 1：其他資產係扣除不動產、廠房及設備及無形資產外之非流動資產。

註 2：待 110 年股東常會決議。

註 3：截至年報刊印日止，最近期前一季業經會計師查核簽證之財務報告為 109 年年度財務資料，已於上開資料揭露。

簡明個體資產負債表

單位：新台幣千元

年 度	最近五年度財務資料					當年度截至 110年3月26日 財務資料 (註3)	
	105 年度	106 年度	107 年度	108 年度	109 年度		
流動資產	5,806,185	5,789,045	7,572,410	6,597,321	7,757,970	-	
不動產、廠房及設備	2,019,389	1,895,682	1,850,138	2,345,890	2,635,063	-	
無形資產	29,991	17,137	4,284	-	-	-	
其他資產(註 1)	7,693,876	6,535,633	8,020,766	8,802,916	9,708,625	-	
資產總額	15,549,441	14,237,497	17,447,598	17,746,127	20,101,658	-	
流動負債	分配前	5,974,439	5,608,483	7,940,591	7,935,795	9,253,511	-
	分配後	6,396,119	5,944,483	8,920,591	8,579,795	註 2	-
非流動負債	1,252,287	641,253	596,482	1,129,795	1,657,081	-	
負債總額	分配前	7,226,726	6,249,736	8,537,073	9,065,590	10,910,592	-
	分配後	7,648,406	6,585,736	9,517,073	9,709,590	註 2	-
歸屬於母公司業主之權益	8,322,715	7,987,761	8,910,525	8,680,537	9,191,066	-	
股本	2,979,020	2,800,000	2,800,000	2,800,000	2,800,000	-	
資本公積	4,351,038	4,026,120	3,802,120	3,802,120	3,921,454	-	
保留盈餘	分配前	1,331,675	1,490,688	2,674,946	2,570,687	2,856,219	-
	分配後	909,995	1,154,688	1,694,946	1,926,687	註 2	-
其他權益	2,703	(329,047)	(366,541)	(492,270)	(386,607)	-	
庫藏股票	(341,721)	-	-	-	-	-	
非控制權益	-	-	-	-	-	-	
權益總額	分配前	8,322,715	7,987,761	8,910,525	8,680,537	9,191,066	-
	分配後	7,901,035	7,651,761	7,930,525	8,036,537	註 2	-

註 1：其他資產係扣除不動產、廠房及設備及無形資產外之非流動資產。

註 2：待 110 年股東常會決議。

註 3：截至年報刊印日止，最近期前一季業經會計師查核簽證之財務報告為 109 年年度財務資料，已於上開資料揭露。

簡明合併損益表

單位：新台幣千元

年 度 項 目	最近五年度財務資料					當年度截至 110年3月26日 財務資料(註)
	105 年度	106 年度	107 年度	108 年度	109 年度	
營業收入	18,681,618	17,664,072	20,113,619	19,137,173	22,349,528	-
營業毛利	2,793,815	2,832,569	4,314,477	3,543,114	3,857,576	-
營業損益	485,763	633,953	1,896,724	1,064,116	1,134,325	-
營業外收入及支出	103,427	93,681	38,163	172,609	90,366	-
稅前淨利	589,190	727,634	1,934,887	1,236,725	1,224,691	-
繼續營業單位本期淨利	472,390	583,044	1,525,848	969,393	953,347	-
停業單位損失	-	-	-	-	-	-
本期淨利(損)	472,390	583,044	1,525,848	969,393	953,347	-
本期其他綜合損益 (稅後淨額)	(392,867)	(331,803)	(36,920)	(133,115)	124,103	-
本期綜合損益總額	79,523	251,241	1,488,928	836,278	1,077,450	-
淨利歸屬於母公司業主	468,400	580,693	1,520,258	899,950	903,785	-
淨利歸屬於非控制權益	3,990	2,351	5,590	69,443	49,562	-
綜合損益總額歸屬於母 公司業主	75,533	248,943	1,482,764	774,221	1,035,195	-
綜合損益總額歸屬於非 控制權益	3,990	2,298	6,164	62,057	42,255	-
每股盈餘(元)	1.58	2.07	5.43	3.21	3.23	-

註：截至年報刊印日止，最近期前一季業經會計師查核簽證之財務報告為 109 年年度財務資料，已於上開資料揭露。

簡明個體損益表

單位：新台幣千元

年 度 項 目	最近五年度財務資料					當年度截至 110年3月26日 財務資料(註)
	105 年度	106 年度	107 年度	108 年度	109 年度	
營業收入	13,816,568	14,348,244	16,123,527	13,851,669	15,056,289	-
營業毛利	1,647,608	1,589,350	2,841,712	1,557,490	1,987,341	-
營業損益	191,550	259,814	1,162,995	432,232	516,524	-
營業外收入及支出	283,119	422,138	568,594	558,607	533,905	-
稅前淨利	474,669	681,952	1,731,589	990,839	1,050,429	-
繼續營業單位本期淨利	468,400	580,693	1,520,258	899,950	903,785	-
停業單位損失	-	-	-	-	-	-
本期淨利(損)	468,400	580,693	1,520,258	899,950	903,785	-
本期其他綜合損益 (稅後淨額)	(392,867)	(331,750)	(37,494)	(125,729)	131,410	-
本期綜合損益總額	75,533	248,943	1,482,764	774,221	1,035,195	-
每股盈餘(元)	1.58	2.07	5.43	3.21	3.23	-

註：截至年報刊印日止，最近期前一季業經會計師查核簽證之財務報告為 109 年年度財務資料，已於上開資料揭露。

(二)最近五年度簽證會計師姓名及查核意見

年度	事務所名稱	簽證會計師	查核意見
105	安侯建業聯合會計師事務所	唐慈杰、施威銘	無保留意見
106	安侯建業聯合會計師事務所	唐慈杰、施威銘	無保留意見
107	安侯建業聯合會計師事務所	唐慈杰、施威銘	無保留意見
108	安侯建業聯合會計師事務所	張惠貞、施威銘	無保留意見
109	安侯建業聯合會計師事務所	張惠貞、施威銘	無保留意見

二、最近五年度財務分析

(一)國際財務報導準則-合併財務分析

分析項目	年 度	最近五年度財務分析					當年度截至110年3月26日(註)
		105 年度	106 年度	107 年度	108 年度	109 年度	
財務結構	負債占資產比率(%)	50.84	47.76	50.55	53.24	56.41	-
	長期資金占不動產、廠房及設備比率(%)	181.46	174.83	202.95	186.62	201.44	-
償債能力	流動比率(%)	154.20	150.24	142.07	134.47	128.36	-
	速動比率(%)	119.58	119.77	113.40	100.70	89.08	-
	利息保障倍數	17.95	19.55	49.12	27.51	19.33	-
經營能力	應收款項週轉率(次)	3.66	3.16	3.28	3.06	3.50	-
	平均收現日數	100	116	112	120	105	-
	存貨週轉率(次)	6.73	7.05	6.86	5.57	5.02	-
	應付款項週轉率(次)	4.09	3.87	3.99	3.82	4.02	-
	平均銷貨日數	55	52	54	66	73	-
	不動產、廠房及設備週轉率(次)	3.40	3.51	4.13	3.60	3.78	-
	總資產週轉率(次)	1.09	1.15	1.05	0.92	0.92	-
獲利能力	資產報酬率(%)	2.92	3.80	9.04	5.03	4.45	-
	權益報酬率(%)	5.38	7.12	17.48	10.09	9.37	-
	稅前純益占實收資本比率(%)	19.78	25.99	69.10	44.17	43.74	-
	純益率(%)	2.53	3.30	7.59	5.07	4.27	-
	每股盈餘(元)	1.58	2.07	5.43	3.21	3.23	-
現金流量	現金流量比率(%)	27.83	10.94	25.69	17.57	9.42	-
	現金流量允當比率(%)	168.28	177.79	183.97	151.06	97.65	-
	現金再投資比率(%)	9.07	2.05	12.21	4.32	2.61	-
槓桿度	營運槓桿度	12.21	8.63	3.88	15.79	17.46	-
	財務槓桿度(%)	107.71	106.59	102.17	104.58	106.26	-

請說明最近二年度各項財務比率變動原因。(若增減變動未達 20%者可免分析)

- 利息保障倍數減少：主係本期稅前淨利減少及利息費用增加所致。
- 現金流量比率減少：主係本期流動負債增加所致。
- 現金流量允當比率減少：主係本期營業活動之淨現金減少所致。
- 現金再投資比率減少：主係本期營業活動之淨現金減少所致。

註：截至年報刊印日止，最近期前一季業經會計師查核簽證之財務報告為 109 年年度財務資料，已於上開資料揭露。

(二)國際財務報導準則-個體財務分析

分析項目	年 度	最近五年度財務分析					當年度截至 110年3月 26日(註2)
		105 年度	106 年度	107 年度	108 年度	109 年度	
財務結構	負債占資產比率(%)	46.48	43.90	48.93	51.08	54.28	-
	長期資金占不動產、廠房及設備比率(%)	474.15	446.69	505.40	412.66	409.52	-
償債能力	流動比率(%)	97.18	103.22	95.36	83.13	83.84	-
	速動比率(%)	83.62	90.57	83.10	70.26	69.07	-
	利息保障倍數	16.07	19.60	44.18	29.41	31.49	-
經營能力	應收款項週轉率(次)	3.00	3.00	3.05	2.71	2.86	-
	平均收現日數	122	122	120	135	128	-
	存貨週轉率(次)	14.92	17.74	16.72	12.72	11.20	-
	應付款項週轉率(次)	3.37	3.24	3.05	2.74	2.66	-
	平均銷貨日數	25	21	22	29	33	-
	不動產、廠房及設備週轉率(次)	6.84	7.57	8.71	6.60	6.05	-
	總資產週轉率(次)	0.89	1.01	0.92	0.78	0.75	-
獲利能力	資產報酬率(%)	3.22	4.12	9.82	5.29	4.93	-
	股東權益報酬率(%)	5.35	7.12	17.99	10.23	10.11	-
	稅前純益占實收資本比率(%)	15.93	24.36	61.84	35.39	37.52	-
	純益率(%)	3.39	4.05	9.43	6.50	6.00	-
	每股盈餘(元)	1.58	2.07	5.43	3.21	3.23	-
現金流量	現金流量比率(%)	19.88	6.92	23.49	6.16	1.29	-
	現金流量允當比率(%)	74.77	91.05	153.08	120.42	83.25	-
	現金再投資比率(%)	5.20	註1	13.92	註1	註1	-
槓桿度	營運槓桿度	7.26	5.33	2.55	4.00	2.59	-
	財務槓桿度(%)	119.68	116.43	103.57	108.78	107.15	-

請說明最近二年度各項財務比率變動原因。(若增減變動未達 20%者可免分析)

- 現金流量比率減少：主係本期營業活動之淨現金減少所致。
- 現金流量允當比率減少：主係本期營業活動之淨現金減少所致。
- 營運槓桿度減少：主係本期變動營業成本及費用增加所致。

註 1：現金再投資比率為負數，不予分析。

註 2：截至年報刊印日止，最近期前一季業經會計師查核簽證之財務報告為 109 年年度財務資料，已於上開資料揭露。

分析項目之計算公式如下：

1. 財務結構

- (1) 負債占資產比率 = 負債總額 / 資產總額。
- (2) 長期資金占不動產、廠房及設備比率 = (權益總額 + 非流動負債) / 不動產、廠房及設備淨額。

2. 償債能力

- (1) 流動比率 = 流動資產 / 流動負債。
- (2) 速動比率 = (流動資產 - 存貨 - 預付費用) / 流動負債。
- (3) 利息保障倍數 = 所得稅及利息費用前純益 / 本期利息支出。

3. 經營能力

- (1) 應收款項(包括應收帳款與因營業而產生之應收票據)週轉率 = 銷貨淨額 / 各期平均應收款項(包括應收帳款與因營業而產生之應收票據)餘額。
- (2) 平均收現日數 = 365 / 應收款項週轉率。
- (3) 存貨週轉率 = 銷貨成本 / 平均存貨額。

- (4) 應付款項(包括應付帳款與因營業而產生之應付票據)週轉率 = 銷貨成本 / 各期平均應付款項(包括應付帳款與因營業而產生之應付票據)餘額。
- (5) 平均銷貨日數 = 365 / 存貨週轉率。
- (6) 不動產、廠房及設備週轉率 = 銷貨淨額 / 平均不動產、廠房及設備淨額。
- (7) 總資產週轉率 = 銷貨淨額 / 平均資產總額。

4. 獲利能力

- (1) 資產報酬率 = [稅後損益 + 利息費用 × (1 - 稅率)] / 平均資產總額。
- (2) 股東權益報酬率 = 稅後損益 / 平均股東權益淨額。
- (3) 純益率 = 稅後損益 / 銷貨淨額。
- (4) 每股盈餘 = (歸屬於母公司業主之損益 - 特別股股利) / 加權平均已發行股數。

5. 現金流量

- (1) 現金流量比率 = 營業活動淨現金流量 / 流動負債。
- (2) 現金流量允當比率 = 最近五年度營業活動淨現金流量 / 最近五年度(資本支出 + 存貨增加額 + 現金股利)。
- (3) 現金再投資比率 = (營業活動淨現金流量 - 現金股利) / (固定資產毛額 + 長期投資 + 其他資產 + 營運資金)。

6. 槓桿度

- (1) 營運槓桿度 = (營業收入淨額 - 變動營業成本及費用) / 營業利益。
- (2) 財務槓桿度 = 營業利益 / (營業利益 - 利息費用)。

三、審計委員會審查報告

本公司董事會造具一〇九年度財務報表，業經董事會委託之安侯建業聯合會計師事務所張惠貞、施威銘兩位會計師共同出具查核報告。前述財務報表、營業報告書、會計師查核報告及盈餘分派之議案等，經本審計委員會查核認為尚無不合，爰依證券交易法第十四條之四及公司法第二一九條規定，特此報告。報請鑒察。

此致

達方電子股份有限公司一一〇年股東常會

審計委員會召集人：林能白

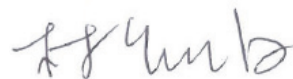

中 華 民 國 一 一 〇 年 三 月 十 五 日

四、達方電子股份有限公司最近年度財務報告：如附錄一(P.76)。

五、達方電子股份有限公司公司個體財務報告：如附錄二(P.134)。

六、公司及其關係企業最近年度及截至年報刊印日止，如有發生財務週轉困難情事，應列明其對本公司財務狀況之影響：無。

柒、財務狀況及財務績效之檢討分析與風險事項

一、財務狀況

最近二年度資產、負債及股東權益發生重大變動之主要原因及其影響

單位：新台幣千元·%

項 目	年 度	108 年度	109 年度	差 異	
				金額(千元)	比例(%)
流動資產		13,073,263	14,983,083	1,909,820	14.61
長期投資		12,435	29,069	16,634	133.77
不動產、廠房及設備		5,772,601	6,045,946	273,345	4.74
無形資產		718,064	774,027	55,963	7.79
其他資產(註)		1,311,401	2,437,381	1,125,980	85.86
資產總額		20,887,764	24,269,506	3,381,742	16.19
流動負債		9,721,813	11,672,915	1,951,102	20.07
長期負債		1,005,070	1,600,000	594,930	59.19
其他負債		393,290	417,529	24,239	6.16
負債總額		11,120,173	13,690,444	2,570,271	23.11
股本		2,800,000	2,800,000	-	-
資本公積		3,802,120	3,921,454	119,334	3.14
保留盈餘		2,570,687	2,856,219	285,532	11.11
其他權益		(492,270)	(386,607)	105,663	21.46
屬於母公司業主之權益		8,680,537	9,191,066	510,529	5.88
非控制權益		1,087,054	1,387,996	300,942	27.68
股東權益總額		9,767,591	10,579,062	811,471	8.31

註：其他資產係扣除長期投資、不動產、廠房及設備及無形資產外之非流動資產。

重大變動項目說明(增減變動比率逾 20%且其變動金額達一仟萬元者)：

- 長期投資增加主係採用權益法之投資增加所致。
- 其他資產增加主係透過其他綜合損益按公允價值衡量之金融資產-非流動增加所致。
- 流動負債增加主係應付票據及帳款增加所致。
- 長期負債增加主係銀行借款增加所致。
- 負債總額增加主係應付票據及帳款增加所致。
- 其他權益增加主係透過其他綜合損益按公允價值衡量之金融資產為實現利益增加所致。
- 非控制權益增加主係收購子公司所致。

二、財務績效

最近二年度營業收入、營業純益及稅前純益重大變動之主要原因

(一)財務績效表

單位：新台幣千元·%

項 目	年 度	108 年度	109 年度	變動比例	
				金額(千元)	比例(%)
營業收入淨額		19,137,173	22,349,528	3,212,355	16.79
營業成本		15,594,059	18,491,952	2,897,893	18.58
營業毛利		3,543,114	3,857,576	314,462	8.88
營業費用		2,478,998	2,723,251	244,253	9.85
營業淨利		1,064,116	1,134,325	70,209	6.60
營業外收入及支出		172,609	90,366	(82,243)	(47.65)
本期稅前淨利		1,236,725	1,224,691	(12,034)	(0.97)
所得稅費用		(267,332)	(271,344)	(4,012)	(1.50)
本期淨利		969,393	953,347	(16,046)	(1.66)

增減比例變動分析說明(增減變動比率逾 20%以上者)：

- 營業外收入及支出減少，主係因其他損失增加所致。

(二)預期銷售數量與其依據，對公司未來財務業務之可能影響及因應計劃

本公司預期銷售數量係依據產業整體環境及市場供需情況，並考量自有產能及業務發展為依據。主因個人電腦全球出貨量出貨，近二年個人電腦及液晶電視全球出貨量皆穩定成長，預估本公司於個人電腦鍵盤可隨著市場需求上揚而增加。本公司投入鍵盤、變壓器及換頻器研發及製造多年，於業界位列翹楚，並與相關產業之主要廠商均有密切合作，亦掌握多項關鍵專利權。

三、現金流量

(一)本年度現金流量變動、流動性不足之改善計畫

單位：新台幣千元

項目\年度	108年	109年	變動金額	變動率(%)
營業活動之淨現金流量	1,707,778	1,100,043	(607,735)	(35.59)
投資活動之淨現金流量	(2,661,531)	(375,214)	2,286,317	85.90
籌資活動之淨現金流量	1,068,746	286,435	(782,311)	(73.20)

- 1.營業活動之淨現金流入減少，主要係應收票據及帳款及存貨增加所致。
- 2.投資活動之淨現金流出減少，主要係取得按攤銷後成本衡量之金融資產減少所致。
- 3.籌資活動之淨現金流入減少，主要係短期借款減少所致。
- 4.改善計劃：不適用。

(二)未來一年現金流動性分析：不適用。

四、最近年度重大資本支出對財務業務之影響

本公司最近年度並無重大之本支出。

在合併報表基礎下，本公司及子公司 109 年度購置不動產、廠房及設備約新台幣 10 億元，佔銷貨淨額 4.44%，對本公司財務業務無重大影響。

五、最近年度轉投資政策、其獲利或虧損之主要原因、改善計畫及未來一年投資計畫

本公司轉投資政策以投資本業相關業務為主，主要目標為擴大產品生產規模，深化關鍵原材料開發及開拓產品出海口等。本公司的投資管理策略係致力於精進製造流程、管控產銷進度、檢視新產品與新原材料製成進度與市場開發成果，109 年度認列投資收益為 450,315 千元。109 年則持續推動精實生產政策，整合製造據點、集中資源加速工業自動化的運用、嚴格控管費用支出，並積極拓展客戶，以提升轉投資事業獲利。

六、風險事項應分析評估最近年度及截至年報刊印日止之下列事項

(一)利率、匯率變動、通貨膨脹情形對公司損益之影響及未來因應措施

1.利率變動影響

本公司及子公司之銀行借款皆採浮動利率基礎。本公司及子公司因應利率變動風險之措施，係定期評估銀行及各幣別借款利率，並與往來之金融機構保持良好關係，以取得較低之融資成本，同時配合強化營運資金管理等方式，降低對銀行借款之依存度，分散利率變動之風險。

下列敏感度分析係依利率暴險而決定。對於浮動利率負債，其分析方式係假設報導日流通在外之負債金額於整年度皆流通在外。

若利率增加或減少 1%，在所有其他變數維持不變之情況下，本公司及子公司 109 年度及 108 年度之淨利將分別減少或增加 45,101 千元及 36,410 千元。

2.匯率變動影響

本公司匯率風險主要來自於外幣計價之現金及約當現金、應收帳款、借款及應付帳款，故國際匯率之波動將可能影響以外幣計價之營業收入、經營成本乃至於獲利表現。為了避免匯率變動對本公司營運結果產生不利之影響，本公司以遠期外匯合約進行避險交易，以降低匯率風險對本公司之影響。本公司承作之衍生性金融工具，不符合避險會計之條件。

在合併財務報表基礎下，109 年按公允價值衡量之衍生性商品及外幣兌換損益列入當期損益合計為淨損新台幣 25,418 千元，未來將持續進行避險交易以降低匯率風險。本公司於 109 年資產負債表日非以功能性貨幣計價之貨幣性資產與負債帳面價值(包含已於合併財務報告沖銷之非功能性貨幣計價之貨幣性項目)如下：

單位：新台幣千元

109.12.31

	外幣	匯率	新台幣	匯率 變動幅度	損益影響 (稅前)
金融資產					
美金	\$ 416,510	28.3500	11,808,059	1%	118,081
人民幣	316,402	4.3216	1,367,363	1%	13,674
金融負債					
美金	276,689	28.3500	7,844,133	1%	78,441
人民幣	174,692	4.3216	754,949	1%	7,549

3.通貨膨脹影響

近幾年來物價穩定上漲，本公司及子公司仍將密切注意通貨膨脹情形，適當調整產品售價及存貨庫存量，以降低通貨膨脹對本公司及子公司造成之影響，並對主要原物料廠商簽訂採購合約。

(二)從事高風險、高槓桿投資、資金貸與他人、背書保證及衍生性商品交易之政策、獲利或虧損之主要原因及未來因應措施

- 1.本公司向來秉持不從事高風險及高槓桿投資。
- 2.資金貸與他人：本公司董事會核准之短期資金融通對象均為 100%持有之子公司。
- 3.背書保證：本公司不為任何背書保證。
- 4.衍生性商品交易：本公司及子公司向來秉持不從事高風險高槓桿投資之政策。衍生性商品交易以規避風險為策略，不從事投機性交易。本公司109年衍生性商品之交易在以避險為原則下，並無發生相關營運風險。未來本公司仍以規避匯率、利率波動所引起之風險為原則，從事衍生性商品交易，並持續定期評估外匯部位及風險，以降低公司營運風險。

(三)未來研發計畫及預計投入之研發費用

單位：新台幣千元

專案名稱	目進前度	110年須再投入之 研發費用(預估)	完成量產時間	影響成功 主要因素
筆記型電腦機械按鍵 II	設計規劃	10,000	111 年 12 月	產品效果、單價
平面震動鍵盤	設計階段	5,000	112 年 12 月	產品效果
耳機聲學效果模擬	產學合作執行中	1,000	110 年 12 月	模擬正確性
電子及自動變速系統	樣品製作	2,000	110 年 12 月	韌體演算邏輯 及 E-Bike 電控搭配性
新一代混合型逆變器	設計中	10,000	110 年 12 月	硬體/安規

(四)國內外重要政策及法律變動對公司財務業務之影響及因應措施

- 1.政策部分：本公司相關單位密集注意並掌握可能影響公司營運的政策及法令，並配合調整公司內部制度確保公司運作順暢。近年相關法令之變化對本公司財務業務並無重大影響。
- 2.法律部分：本公司企業經營理念以遵循相關法令為最高指導原則；因此，本公司之經營團隊隨時注意各相關法令之更替，期能隨時因應法規更替所產生之各種不同情況，截至目前並無法令之變更導致公司重大策略之改變。

(五)科技改變及產業變化對公司財務業務之影響及因應措施

本公司向來重視研發人才之投入培養與產品技術之開發，本公司財務穩健，現有資金及銀行授信額度充足，足以因應未來科技及技術開發之需求。

(六)企業形象改變對企業危機管理之影響及因應措施

- 1.本公司對企業營運及管理制度等事項均定期檢討，並針對任何可能影響公司之可能事項進行瞭解及模擬，適時提出因應對策，以降低不確定性之風險；本公司設有風險管理單位負責營運相關風險及衝擊分析，並採取相關應變方案。
- 2.本公司以誠信及永續經營為目標，並注重公司治理，針對公司營運狀況皆不定期召開營運結果說明會，並即時揭露公司董事會重大決議，以增加財務透明度。

(七)進行併購之預期效益、可能風險及因應措施

本公司於 109 年取得專攻高功率電池模組及能源系統產品之公司股權。

- 1.預期效益：整合綠能及能源系統產品供應鏈，加速本公司於電動輔助自行車電池業務發展與關鍵技術之

策略佈局，並擴大在綠能產品事業領域之規模。

2.可能風險：受整體經濟環境影響致經營績效未如預期。

3.因應措施：定期檢視其營運狀況，及時檢討與督導並協助整合資源，以發揮投資綜效。

(八)擴充廠房之預期效益、可能風險及因應措施

本公司現階段在廠房設備的主要重點在充分運用現有的產能，發揮最大經濟規模效益，無重大擴充廠房的需求。

(九)進貨或銷貨集中所面臨之風險及因應措施

本公司國內外主要原料供應商及客戶分佈相當分散，並已建立長期穩定的合作關係，故無進銷貨過於集中的問題及風險，本公司並針對不同客戶的財務屬性進行評估，依不同的交易模式來進行控管，如透過保險公司、銀行信用狀及擔保品等，並適時追蹤客戶付款狀況，以維護公司利益。

(十)董事、獨立董事或持股超過百分之十之大股東，股權之大量移轉或更換對公司之影響、風險及因應措施

本公司董事兼大股東佳世達科技股份有限公司於 109 年並無移轉本公司股份，截至 110 年 4 月 25 日止持有本公司股票計 58,004,667 股，佔本公司 20.72%之股權，為本公司第一大股東。

(十一)經營權之改變對公司之影響及風險及因應措施

本公司最近年度及截至年報刊印日止無此情形。

(十二)訴訟或非訟事件

1.公司最近年度及截至年報刊印日止已判決確定或目前尚在繫屬中之訴訟、非訟或行政爭訟事件，其結果可能對股東權益或證券價格有重大影響者，應揭露其系爭事實、標的金額、訴訟開始日期、主要涉訟當事人及目前處理情形：無。

2.公司董事、獨立董事、總經理、實質負責人、持股比例超過百分之十之大股東及從屬公司，最近年度及截至年報刊印日止已判決確定或目前尚在繫屬中之訴訟、非訟或行政爭訟事件，其結果可能對公司股東權益或證券價格有重大影響者：

本公司法人董事及大股東佳世達股份有限公司(以下簡稱佳世達)之訴訟事件說明如下：

(1)美國若干直接及間接消費者以佳世達及其子公司 BQA 涉嫌參與 ODD (Optical Disk Drive)產品定價協議，違反美國反托拉斯法為由，於99年9月提起損害賠償集體訴訟。就間接消費者部分提出之集體訴訟部分佳世達已於109年2月獲得最終勝訴判決，而其他案件亦均與原告達成和解。

(2)加拿大若干直接及間接消費者以佳世達及其子公司 BQA 涉嫌參與 ODD (Optical Disk Drive)產品定價協議，違反加拿大反托拉斯法為由，於101年1月提起損害賠償集體訴訟，佳世達已委任律師處理中，其最終結果尚未能確定。

(十三)本公司於 97 年訂定風險管理政策，以有效管理超過公司風險容忍度的風險，並運用風險管理工具使風險管理總成本最佳化，俾為本公司同仁風險管理之遵循方針。其組織及權責單位架構如下：

風險類別	責任	監督單位
策略風險	公司全體人員	董事會
營運風險	公司全體人員	風險管理委員會
財務風險	公司全體人員	風險管理委員會
危害風險	公司全體人員	風險管理委員會

(十四)風險管理遠景

1.承諾持續提供產品及服務以創造顧客、股東、員工、社會長期價值。

2.風險管理需有系統化的風險管理作業程序及組織，以及時且有效的辨識、評估、處理、報告、監控影響公司生存能力的重大風險，增強所有員工風險意識。

3.風險管理並不是追求「零」風險，而是在可接受風險的狀況下，追求最大利益以使風險管理成本最佳化。

(十五)風險管理政策

1.確保公司永續經營，應成立風險管理委員會，每年定期對於可能造成公司營運目標負面影響的風險，加以辨識、評估、處理、報告、監控。

2.於事故發生前應辨識、控制風險，事故發生時抑制損失，事故發生後迅速恢復產品及服務的提供，並對於經風險管理委員會認定的重大風險情境訂定營運持續計劃。

3.對於未超過風險容忍度的風險，得考量風險管理成本，採用不同的管理工具加以處理，但下列狀況不在此限：

(1)對員工生命安全有負面影響。

(2)對公司商譽有負面影響。

(3)導致違反法令規範。

(十六)風險管理之組織架構與權責

風險管理委員會為有效控制風險管理工作，以落實建置、推行、監督、維護風險管理計劃相關工作。

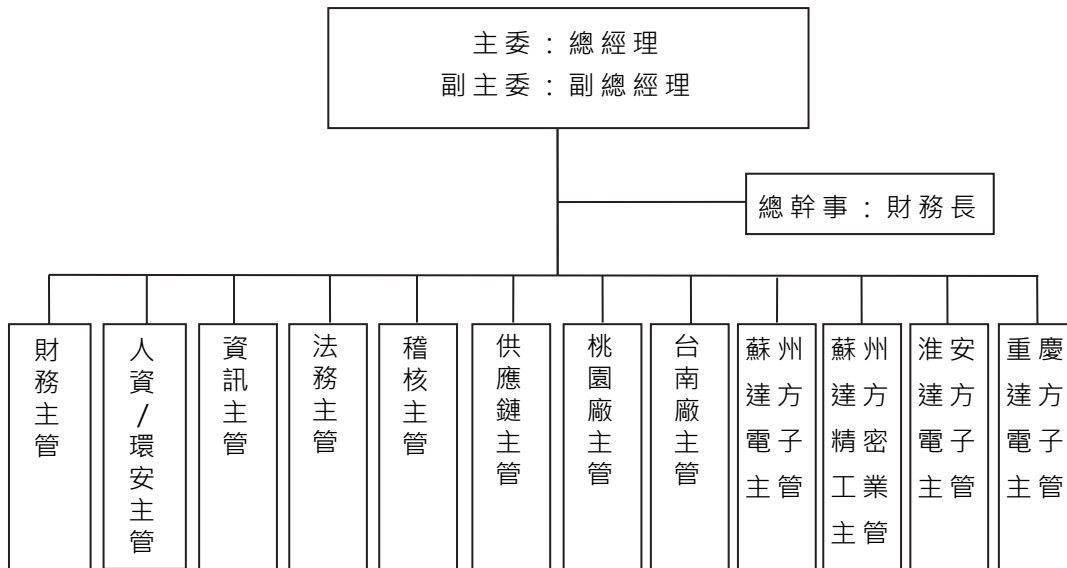

(十七)避險會計之目標與方法：不適用。

(十八)其他重要風險及因應措施：

資訊安全風險

1.資訊安全風險管理架構

公司資訊安全管理架構劃分如下：

- (1)管理單位：管理單位為資訊技術服務處，負責規劃、執行及推動資訊安全管理各項工作，並負責推展公司資訊安全觀念，負起監督使用部門和管理權責。
- (2)稽核單位：稽核單位為稽核室，負責資訊安全監理之查核單位，若查核發現重大缺失，立即要求受查單位提出相關改善計畫並呈報董事會，且定期追蹤改善成效，以降低內部資安風險。
- (3)資安管理運作模式：採 PDCA (Plan-Do-Check-Action)循環式管理，確保可靠度目標之達成並持續改善。

2.資訊安全政策

本公司依「公開發行公司建立內部控制制度處理準則」之「電腦化資訊系統處理」制定相關內部作業規定，以降低日新月異的資訊科技應用及環境變異所帶來未知的資安風險威脅，另公司訂定相關資訊安全規範，如「系統安全管理作業規範」、「網路安全管理作業規範」等，並依資安環境和發展來修正資訊相關規範和政策，控管硬體、軟體及個人資料的防護，且每年定期檢查及稽核計算機作業控制並依檢查結果進行檢討和改善，檢查項目條列如下，因本公司資訊部門設有完整的資訊管理架構並均能落實執行，確保資料安全性，故科技改變對公司資訊安全並無重大不利影響，公司營運亦無重大之情形發生。

公司基礎資訊安全政策管控如下：

- (1)內外網路存取需通過防火牆、病毒牆及入侵防禦系統檢查。
- (2)所有資訊設備一律安裝防毒及防後門軟體。
- (3)定期更換使用者密碼，且須符合密碼複雜性原則。
- (4)存取任何系統皆需申請帳號並有權限制。
- (5)機密檔案全程加密處理。
- (6)所有企業流程皆需經由電子簽核核准後方能生效。
- (7)所有用戶終端資訊設備回收管理員權限，並安裝資產管理軟件和端點安全防護軟體。

每年定期檢查和稽核計算機作業控制並檢討和改善，項目如下：

- (1)資訊部門與使用者部門權責劃分。
- (2)資訊處理部門之功能及職責劃分。
- (3)系統開發及程式修改控制。
- (4)編製系統文書之控制。
- (5)程式及資料之存取控制。
- (6)資料輸出入之控制。

- (5)程式及資料之存取控制。
- (6)資料輸出入之控制。
- (7)資料處理之控制。
- (8)檔案及設備之安全控制。
- (9)硬體及系統軟體之購置、使用及維護控制。
- (10)系統復原計劃及測試程序。
- (11)資通安全檢查之控制。

3.資訊安全具體管理方案

公司為強化整體資訊安全，推動相關資訊安全強化政策，範圍如下：

(1)未來資訊安全規劃(108年~111年)

- 虛擬化傳統架構升級為高容錯多複本超融合架構，以強化軟硬體的資訊安全高可用性
- 評估導入了 ISO 27001 資訊安全管理系統。透過 ISO 27001 資訊安全管理系統的定期驗證，以落實資訊安全政策、保護客戶資料及公司智慧產出、強化資訊安全事件應變能力及達成資訊安全政策衡量指標

(2)重大基礎資訊安全系統建設(97年~108年)

- 機房環境安全
 - ①機房自動環保氣體消防設施建置
 - ②機房雙迴路UPS供電系統
 - ③機房備援空調系統建置
 - ④機房24小時環控監控(溫度/電力/漏水/空調/門禁/消防等)和即時簡訊發報系統建置
- 系統資訊安全
 - ①垃圾郵件防護及郵件進出記錄備份系統建置
 - ②ERP歷史資料虛擬化導入，長期保存系統和資料安全
 - ③伺服器全面監控和即時簡訊告警系統導入
 - ④全公司資訊設備導入端點防護禁止任意非授權軟體安裝和惡意木馬程式植入
- 網路資訊安全
 - ①防火牆升級功能IPS入侵偵測系統防護
 - ②專線線路雙備援自動切換機制系統導入
 - ③全公司網路導入禁止任意非法網路設備接入內網系統

(3)落實資訊安全訓練：

- ①定期資訊安全公告和宣導
- ②增加對新進員工資安相關課程

七、其他重要事項：無。

捌、特別記載事項

一、關係企業相關資料

(一)關係企業組織圖

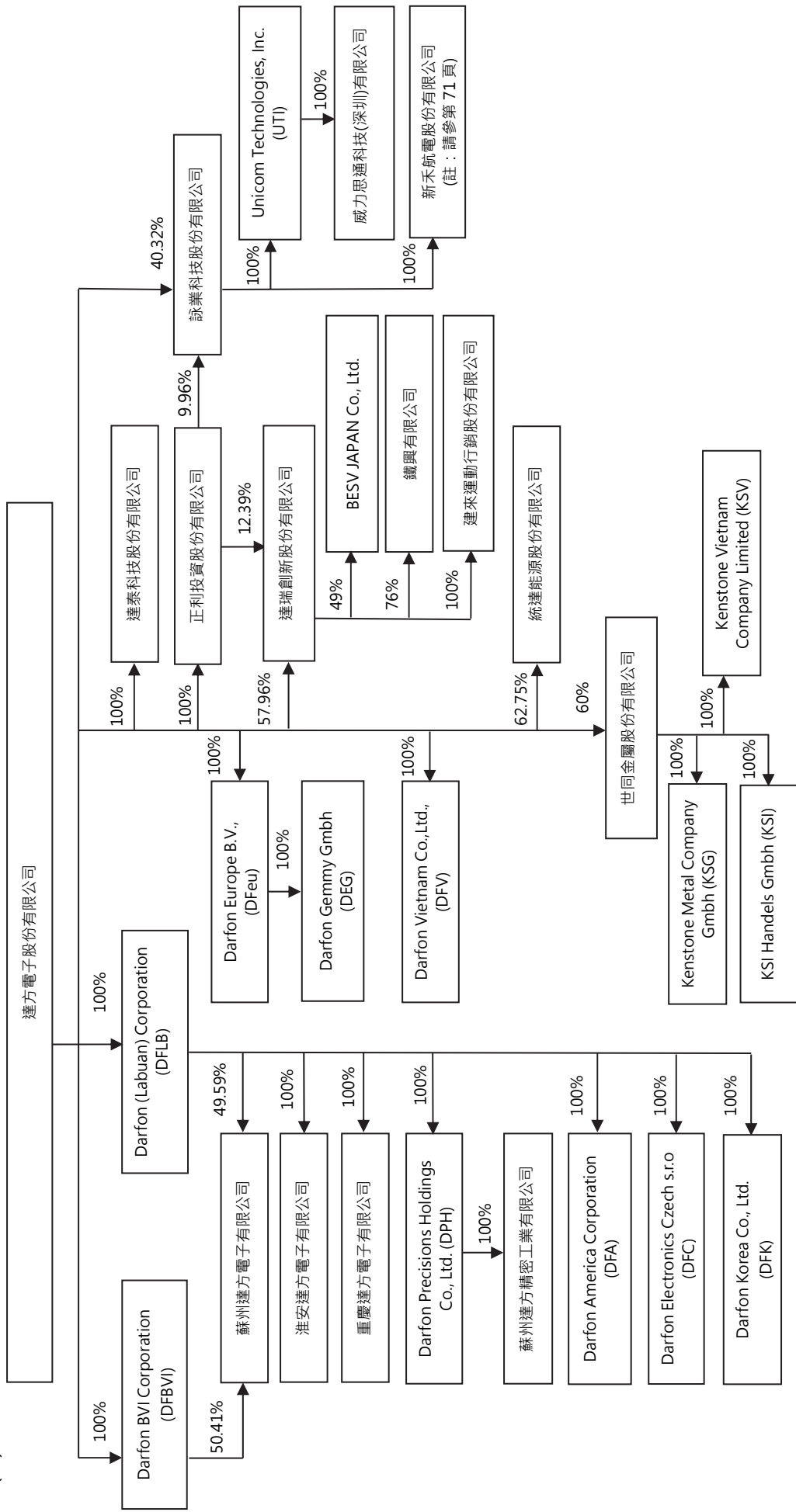

109 年 12 月 31 日

(二)各關係企業基本資料

109.12.31 · 單位：新台幣千元

企業名稱	設立日期	地址	實收資本額	主要營業或生產項目
Darfon (BVI) Corporation	86.07.25	Vistra Corporate Services Centre, Wickhams Cay II, Road Town, Tortola, VG1110, British Virgin Islands	392,352	國際貿易
Darfon (Labuan) Corporation	94.11.18	Level 6(D), Main Office Tower, Financial Park, Jalan Merdeka, P.O. Box 80887, 87018 Labuan F. T., Malaysia	2,536,514	轉投資海外公司之控股公司
Darfon Precisions Holdings Co.,Ltd.	91.05.07	P.O. Box 3321,Road Town, Tortola, British Virgin Islands	29,314	轉投資海外公司之控股公司
Darfon America Corporation	95.06.08	103 Pioneer Way, Suite #B Mountain View, CA 94041	6,364	電腦週邊產品之銷售
Darfon Electronics Czech s.r.o	95.04.14	CTPark Brno Turanka 1315 /112, 627 00 Brno Czech Republic	299	電腦週邊產品之銷售
Darfon Korea Co., Ltd.	96.07.05	No.402 (Forest Vision Center), 9, Gukhoe-daero 62-gil, Yeongdeungpo-gu, Seoul, Korea 07236	1,781	電腦週邊產品之銷售
Darfon Europe B.V	103.11.25	Habraken 2145A, 5507 TE Veldhoven, Netherlands	219,038	電腦週邊產品及電動自行車之銷售
Darfon Germany GmbH	107.12.21	Am Kronberger Hang 2a 65824 Schwalbach Germany	5,243	綠能產品之買賣
Darfon Vietnam Co.,Ltd.	109.11.19	Lot CN-06, Dong Van IV Industrial Zone, Kim Bang District, Ha Nam province, Vietnam	14,812	電子產品製造
達泰科技股份有限公司	91.09.03	台南市安南區鹽田里工業二路 21 號	130,667	電腦週邊設備及通信產品
正利投資股份有限公司	97.04.28	桃園市龜山區山鶯路 167 號	359,100	專營投資事業
達瑞創新股份有限公司	97.06.02	桃園市龜山區山鶯路 167 號(1 樓)	345,000	照明設備製造及智能產品設計服務、電子產品買賣
蘇州達方電子有限公司	88.08.02	江蘇省蘇州市高新區竹園路 99 號	786,004	多層片式陶瓷電容等電子元件、模組、電腦輸入產品
淮安達方電子有限公司	96.03.02	江蘇省淮安市經濟開發區徐揚街 9 號	1,389,150	生產積層陶瓷電容器與低溫共燒陶瓷電子元件、新型電子元件、電腦輸入產品
蘇州達方精密工業有限公司	89.06.20	江蘇省蘇州市吳中區木瀆鎮丹楓路 389 號 B 幢 566 室	28,350	模具及電腦週邊產品之製造銷售
重慶達方電子有限公司	101.02.07	重慶市合川區合川工業園區電子產業標準廠房 1 棟	283,500	多層片式陶瓷電容等電子元件、模組、電腦輸入產品
BESV JAPAN Co., Ltd.	106.04.25	東京都涉谷區惠比壽西二丁目 19 番 9 號	41,235	綠能產品之買賣
詠業科技股份有限公司	77.04.08	新竹縣關西鎮大同里水坑 41 號	437,753	無線通訊用天線、模組及壓電陶瓷與超音波元件之製造及買賣
Unicom Technologies, Inc.	98.09.30	Level 3, Alexander House, 35 Cybercity, Ebene Mauritius	25,291	轉投資海外公司之控股公司
威力思通科技(深圳)有限公司	99.04.23	深圳市南山區桃源街道平山一路新視藝創客公園B棟 6 樓B3-12	21,404	無線通訊用天線與模組設計及行銷
世同金屬股份有限公司	68.06.16	臺中市西屯區工業區五路 7 號 1 至 3 樓·9 號 1 至 2 樓、11 號 1 至 2 樓	405,034	自行車及其零組件之製造加工買賣
建來運動行銷股份有限公司	102.12.05	臺北市松山區敦化北路 201 之 19 號 11 樓	45,000	自行車及其零件製造業

企業名稱	設立日期	地址	實收資本額	主要營業或生產項目
Kenstone Metal Company Gmbh	100.02.03	Am Maikamp 8-12 32107 Bad Salzuflen Germany	157,604	自行車及其零組件之製造加工買賣
KSI Handels Gmbh	106.02.24	Am Maikamp 8-12 32107 Bad Salzuflen Germany	87,853	自行車及其零組件之製造加工買賣
Kenstone Vietnam Company Limited	108.07.16	No.9 Road, Nhon Trach 6 Industrial Zone, Long Tho Commune, Nhon Trach District, Dong Nai Province, Vietnam	279,756	自行車及其零組件之製造加工買賣
新禾航電股份有限公司(註)	84.04.25	新北市土城區中央路4段2號11樓	158,104	電信管制射頻器材輸入、製造業、有/無線通信機械器材製造業
Iron Ore Company Limited	96.07.16	香港新界荃灣楊屋道137-143號永華工業大廈3字樓	128,002	自行車代理及批發業務
統達能源股份有限公司	99.09.01	新竹縣湖口鄉光復北路18之1號	420,885	電池、電子零組件製造業及相關買賣業務

註：詠業科技(股)公司與新禾航電(股)公司已於110年3月1日完成合併，詠業為存續公司，新禾為消滅公司。

(三)推定為有控制與從屬關係者其相同股東資料：不適用。

(四)整體關係企業經營業務所涵蓋之行業，並說明其往來分工情形

本公司以台灣為基地，進行國際化之產銷分工，由台灣負責產品之研發及製程之設計、新產品之試產、高階產品之生產及所有產品之銷售等工作，大陸各廠區負責生產。此外，為確實貫徹以客戶為導向之宗旨，於歐洲、美國、韓國、日本等地皆成立維修服務及銷售中心，擴大大公司之行銷通路，並期許能更進一步服務客戶，對於客戶之要求能做最立即、最有效之回應。此一分工體系使公司研發、製造、行銷能夠充份發揮功效，而達到最佳競爭力。

(五)各關係企業董事、監察人及總經理資料

109.12.31，單位：股

企業名稱	職稱	姓名或代表人	持有股份(註1)	
			股數	持股比例(%)
Darfon (BVI) Corporation	負責人	蘇開建	34,150,000	100
Darfon (Labuan) Corporation	負責人 董事	蘇開建 林獻章	74,589,058	100
Darfon Precisions Holdings Co.,Ltd.	負責人	蘇開建	1,000,000	100
Darfon America Corporation (註2)	董事長 董事 董事	劉書理 蘇開建 蔡耀坤	200,000	100
Darfon Electronics Czech s.r.o	負責人 總經理	蘇開建 許曲聖	-	100
Darfon Korea Co., Ltd. (註3)	負責人暨總經理 董事 董事 監察人	蔡耀坤 蘇開建 劉書理 林獻章	10,000	100
Darfon Europe B.V	負責人 董事暨總經理 董事	蘇開建 簡麒鎰 趙怡茜	6,200,070	100
Darfon Germany GmbH	負責人 董事暨總經理 董事	蘇開建 簡麒鎰 趙怡茜	300,000	100
Darfon Vietnam Co.,Ltd.	負責人 董事 董事 董事 監察人	蔡耀坤 賴彌煥 林昺宏 江銘煌 林獻章	-	100
達泰科技股份有限公司	董事長暨總經理 董事 董事 監察人	蘇開建 蔡耀坤 林昺宏 林獻章	13,066,730	100
正利投資股份有限公司	董事長 董事 董事暨總經理 監察人	蘇開建 蔡耀坤 林昺宏 林獻章	35,910,000	100

企業名稱	職稱	姓名或代表人	持有股份(註1)	
			股數	持股比例(%)
達瑞創新股份有限公司	董事長暨總經理 董事 董事 監察人	蘇開建 蔡耀坤 賴彌煥 林獻章	24,270,000	70.35
蘇州達方電子有限公司	董事長 董事暨總經理 董事 監察人	蘇開建 蔡耀坤 江銘煌 林獻章	-	100
淮安達方電子有限公司	董事長暨總經理 董事 董事 監察人	蔡耀坤 蘇開建 江銘煌 林獻章	-	100
蘇州達方精密工業有限公司	董事長暨總經理 董事 董事 監察人	蔡耀坤 蘇開建 江銘煌 林獻章	-	100
重慶達方電子有限公司	董事長暨總經理 董事 董事 監察人	蔡耀坤 蘇開建 江銘煌 林獻章	-	100
BESV JAPAN Co., Ltd.	董事長 董事 董事 董事 董事 董事 監察人 監察人	蘇開建 尹俊雄 伍惟果 增田宗祿 高橋一德 澤山俊明 鳥居貴佳 林獻章 佐藤種夫	1,960	49
詠業科技股份有限公司(註4)	董事長暨執行長 董事暨策略長 董事 董事 獨立董事 獨立董事 獨立董事	蘇開建 葉宗壽 李瑞榮 林獻章 鄭煒順 王永和 汪建民	22,012,456	50.28
Unicom Technologies, Inc.	負責人	蘇開建	818,039	100
威力思通科技(深圳)有限公司	執行董事 監事	莊榮華 曾承恩	-	100
世同金屬股份有限公司(註5)	董事長暨執行長 董事 董事 董事 董事 董事 監察人	蘇開建 劉書理 江銘煌 林獻章 楊啟仁 楊銀明 楊佳瑜 林豐正	24,302,041	60
建來運動行銷股份有限公司	董事長 董事 董事 監察人	蘇開建 蔡耀坤 賴彌煥 林獻章	4,500,000	100
Kenstone Metal Company GmbH	董事長	蘇開建	-	100
KSI Handels GmbH	董事長	蘇開建	-	100
Kenstone Vietnam Company Limited	董事長	楊佳瑜	-	100
新禾航電股份有限公司 (註：請參第 71 頁)	董事長 董事 董事 董事 監察人 監察人	蘇開建 葉宗壽 周志仲 王則霖 陳玟媛 鄭世偉 邱志揚	15,810,395	100

企業名稱	職稱	姓名或代表人	持有股份(註1)	
			股數	持股比例(%)
Iron Ore Company Limited	董事長 董事 董事 董事	蘇開建 林獻章 賴彌煥 陳崇輝	19,000,000	76
統達能源股份有限公司	董事長 董事 董事 董事 監察人 監察人	蘇開建 蔡耀坤 陳培恒 江銘煌 楊勝全 林豐正 戚惠平	26,409,632	62.75

註 1：係本公司合併持有股數及持股比例。

註 2：Darfon America Corporation 董事長於 110 年 2 月 9 日改派，由王柏強擔任。

註 3：Darfon Korea Co., Ltd. 董事於 110 年 1 月 11 日改派，由蔡耀坤、蘇開建擔任。

註 4：本公司於 110 年 3 月 11 日改派詠業科技(股)公司法人董事代表人，原代表人葉宗壽解任，改由張鳴助擔任。

註 5：本公司於 110 年 1 月 11 日改派世同金屬(股)公司法人董事代表人，原代表人劉書理、林獻章解任，改由蔡耀坤、林韋任擔任。

(六)各關係企業營運概況

109.12.31，單位：新台幣千元

企業名稱	資本額	資產總值	負債總額	淨值	營業收入	營業利益	本期損益 (稅後)	每股盈餘 (稅後)
Darfon (BVI) Corporation	392,352	1,624,378	0	1,624,378	0	(113)	163,884	-
Darfon (Labuan) Corporation	2,536,514	4,533,898	0	4,533,898	0	(318)	264,331	-
Darfon Precisions Holdings Co.,Ltd.	29,314	439,036	0	439,036	0	(68)	8,320	-
Darfon America Corporation	6,364	490,061	452,042	38,019	817,789	5,641	4,313	-
Darfon Electronics Czech	299	199,152	140,750	58,402	227,441	482	1,104	-
Darfon Korea Co., Ltd.	1,781	2,276	1,414	862	0	37	102	-
Darfon Europe B.V.	219,038	85,908	27,515	58,393	61,481	(33,192)	(32,022)	-
Darfon Germany GmbH	5,243	5,104	0	5,104	0	0	(140)	-
Darfon Vietnam Co.,Ltd.	14,812	14,666	0	14,666	0	0	0	-
達泰科技股份有限公司	130,667	75,906	4,336	71,570	0	(544)	(719)	(0.06)
正利投資股份有限公司	359,100	492,095	12,096	479,999	0	60,039	54,483	1.52
達瑞創新股份有限公司	345,000	591,468	202,647	388,821	352,608	(2,063)	14,289	0.41
蘇州達方電子有限公司	786,004	4,847,359	1,916,857	2,930,502	7,083,445	207,995	323,251	-
淮安達方電子有限公司	1,389,150	5,127,078	3,136,845	1,990,233	7,009,026	175,938	61,532	-
蘇州達方精密工業有限公司	28,350	481,407	45,018	436,389	0	(3,601)	8,378	-
重慶達方電子有限公司	283,500	3,184,149	2,562,307	621,842	5,655,083	88,164	27,608	-
BESV JAPAN Co., Ltd.	41,235	100,730	41,405	59,325	130,878	2,427	6,669	-
詠業科技股份有限公司	437,753	1,427,834	389,211	1,038,623	997,596	169,830	170,611	4.01
Unicom Technologies, Inc.	25,291	106,798	81,385	25,413	0	(4,392)	(3,041)	-
威力思通科技(深圳)有限公司	21,404	105,707	81,385	24,322	151,468	(4,392)	(3,004)	-
世同金屬股份有限公司	405,034	2,115,689	1,200,308	915,381	2,132,191	75,697	2,620	0.06
建來運動行銷股份有限公司	45,000	54,746	6,196	48,550	46,828	1,520	(1,154)	(0.26)
Kenstone Metal Company GmbH	157,604	355,946	307,732	48,214	383,113	(4,466)	5,447	-

企業名稱	資本額	資產總值	負債總額	淨值	營業收入	營業利益	本期損益 (稅後)	每股盈餘 (稅後)
KSI Handels GmbH	87,853	121,394	30,552	90,842	60,686	2,575	2,179	-
Kenstone Vietnam Company Limited	279,756	433,757	232,991	200,766	1,197	(46,357)	(51,869)	-
新禾航電股份有限公司	158,104	279,354	53,264	226,090	205,913	16,297	9,766	0.62
Iron Ore Company Limited	128,002	208,970	196,062	12,908	332,453	9,477	10,478	-
統達能源股份有限公司	420,885	747,059	196,389	550,670	663,637	(11,702)	(12,574)	(0.3)

- 二、最近年度及截至年報刊印日止，私募有價證券辦理情形，應揭露股東會或董事會通過日期與數額、價格訂定之依據及合理性、特定人選擇之方式、辦理私募之必要理由、私募對象、資格條件、認購數量、與公司關係、參與公司經營情形、實際認購(或轉換)價格、實際認購(或轉換)價格與參考價格差異、辦理私募對股東權益影響及自股款或價款收足後迄資金運用計畫完成，私募有價證券之資金運用情形、計畫執行進度及計畫效益顯現情形：不適用。
- 三、最近年度及截至年報刊印日止，子公司持有或處分本公司股票情形：不適用。
- 四、其他必要補充說明事項：不適用。
- 五、最近年度及截至年報刊印日止，如發生本法第三十六條第三項第二款所定對股東權益或證券價格有重大影響之事項，亦應逐項載明：不適用。

六、關係企業合併財務報表：

聲 明 書

本公司民國一〇九年度(自民國一〇九年一月一日至一〇九年十二月三十一日止)依「關係企業合併營業報告書關係企業合併財務報表及關係報告書編製準則」應納入編製關係企業合併財務報告之公司與依金融監督管理委員會認可並發佈生效之國際財務報導準則第十號應納入編製母子公司合併財務報告之公司均相同，且關係企業合併財務報告所應揭露相關資訊於前揭母子公司合併財務報告中均已揭露，爰不再另行編製關係企業合併財務報告。

特此聲明

公司名稱：達方電子股份有限公司



董 事 長：蘇開建



中華民國一一〇年三月十五日

七、關係報告書：不適用。

會計師查核報告

達方電子股份有限公司董事會 公鑒：

查核意見

達方電子股份有限公司及其子公司(以下簡稱達方及其子公司)民國一〇九年及一〇八年十二月三十一日之合併資產負債表、暨民國一〇九年及一〇八年一月一日至十二月三十一日之合併綜合損益表、合併權益變動表及合併現金流量表，以及合併財務報告附註(包括重大會計政策彙總)，業經本會計師查核竣事。

依本會計師之意見，上開合併財務報告在所有重大方面係依照證券發行人財務報告編製準則暨經金融監督管理委員會認可並發布生效之國際財務報導準則、國際會計準則、解釋及解釋公告編製，足以允當表達達方及其子公司民國一〇九年及一〇八年十二月三十一日之合併財務狀況，暨民國一〇九年及一〇八年一月一日至十二月三十一日之合併財務績效與合併現金流量。

查核意見之基礎

民國一〇九年度合併財務報告本會計師係依照會計師查核簽證財務報表規則及一般公認審計準則執行查核工作；民國一〇八年度合併財務報告本會計師係依照會計師查核簽證財務報表規則、金管證審字第 1090360805 號函及一般公認審計準則執行查核工作。本會計師於該等準則下之責任將於會計師查核合併財務報告之責任段進一步說明。本會計師所隸屬事務所受獨立性規範之人員已依會計師職業道德規範，與達方及其子公司保持超然獨立，並履行該規範之其他責任。本會計師相信已取得足夠及適切之查核證據，以作為表示查核意見之基礎。

關鍵查核事項

關鍵查核事項係指依本會計師之專業判斷，對達方及其子公司民國一〇九年度合併財務報告之查核最為重要之事項。該等事項已於查核合併財務報告整體及形成查核意見之過程中予以因應，本會計師並不對該等事項單獨表示意見。本會計師判斷應溝通在查核報告上之關鍵查核事項如下：

一、存貨評價

有關存貨評價之會計政策請詳合併財務報告附註四(八)；存貨評價之會計估計及假設不確定性，請詳合併財務報告附註五(一)；存貨跌價損失之提列情形，請詳合併財務報告附註六(六)。

關鍵查核事項之說明：

存貨係以成本與淨變現價值孰低進行續後衡量。由於科技快速變遷，存貨可能因過時陳舊或銷售價格下跌，導致存貨之成本可能超過其淨變現價值，而淨變現價值的評估涉及管理階層的主觀判斷，故存貨評價為本會計師執行達方及其子公司合併財務報告查核重要的評估事項之一。

因應之查核程序：

本會計師對上述關鍵查核事項之主要查核程序包括檢視達方及其子公司提供之存貨庫齡報表，分析存貨庫齡變化情形；抽樣檢查存貨庫齡報表之正確性；評估存貨之評價並確認已依達方及其子公司既定的會計政策辦理；評估管理階層過去對備抵存貨跌價損失提列之合理性。

二、企業合併

有關企業合併之會計政策請詳合併財務報告附註四(二十)；企業合併重要會計項目之說明請詳合併財務報告附註六(八)。

關鍵查核事項之說明：

達方於民國一〇九年度取得統達能源股份有限公司62.75%之股權，並取得控制，因應企業合併之會計處理，管理階層需決定所取得之可辨認資產與承擔負債之公允價值，因過程涉及諸多假設及估計且具複雜度，故企業合併為本會計師執行達方及其子公司合併財務報告查核重要的評估事項之一。

因應之查核程序：

本會計師對上述關鍵查核事項之主要查核程序包括取得管理階層委託外部專家執行無形資產公允價值評估及購買價格分攤報告，評估於併購日管理階層所辨認之資產及負債及其評價之合理性；委請本事務所評價專家協助評估該評價採用之評價方法及重要假設之合理性；本會計師亦評估達方及其子公司會計入帳之正確性及是否已適當揭露收購事項之相關資訊。

三、商譽之減損評估

有關非金融資產減損之會計政策請詳合併財務報告附註四(十四)；商譽減損評估之會計估計及假設不確定性之說明，請詳合併財務報告附註五(二)；商譽減損測試之說明，請詳合併財務報告附註六(十三)。

關鍵查核事項之說明：

達方及其子公司因企業合併而產生之商譽應每年定期或於有減損跡象時執行減損測試。由於評估商譽所屬現金產生單位之可回收金額涉及管理階層諸多假設及估計，故商譽減損評估為本會計師執行達方及其子公司合併財務報告查核的重要評估事項之一。

因應之查核程序：

本會計師對上述關鍵查核事項之主要查核程序包括取得管理階層自行評估之商譽減損評估測試表；評估管理階層衡量可回收金額所使用評價方法及重要假設，包括折現率、預計營收成長率及未來現金流量預測等之合理性；針對測試結果進行敏感度分析，並檢視達方及其子公司是否已適當揭露商譽減損評估之相關資訊。

其他事項

達方電子股份有限公司已編製民國一〇九年度及一〇八年度之個體財務報告，並經本會計師出具無保留意見之查核報告在案，備供參考。

管理階層與治理單位對合併財務報告之責任

管理階層之責任係依照證券發行人財務報告編製準則暨經金融監督管理委員會認可並發布生效之國際財務報導準則、國際會計準則、解釋及解釋公告編製允當表達之合併財務報告，且維持與合併財務報告編製有關之必要內部控制，以確保合併財務報告未存有導因於舞弊或錯誤之重大不實表達。

於編製合併財務報告時，管理階層之責任亦包括評估達方及其子公司繼續經營之能力、相關事項之揭露，以及繼續經營會計基礎之採用，除非管理階層意圖清算達方及其子公司或停止營業，或除清算或停業外別無實際可行之其他方案。

達方及其子公司之治理單位(含審計委員會)負有監督財務報導流程之責任。

會計師查核合併財務報告之責任

本會計師查核合併財務報告之目的，係對合併財務報告整體是否存在導因於舞弊或錯誤之重大不實表達取得合理確信，並出具查核報告。合理確信係高度確信，惟依照一般公認審計準則執行之查核工作無法保證必能偵出合併財務報告存有之重大不實表達。不實表達可能導因於舞弊或錯誤。如不實表達之個別金額或彙總數可合理預期將影響合併財務報告使用者所作之經濟決策，則被認為具有重大性。

本會計師依照一般公認審計準則查核時，運用專業判斷並保持專業上之懷疑。本會計師亦執行下列工作：

- 1.辨認並評估合併財務報告導因於舞弊或錯誤之重大不實表達風險；對所評估之風險設計及執行適當之因應對策；並取得足夠及適切之查核證據以作為查核意見之基礎。因舞弊可能涉及共謀、偽造、故意遺漏、不實聲明或踰越內部控制，故未偵出導因於舞弊之重大不實表達之風險高於導因於錯誤者。
- 2.對與查核攸關之內部控制取得必要之瞭解，以設計當時情況下適當之查核程序，惟其目的非對達方及其子公司內部控制之有效性表示意見。
- 3.評估管理階層所採用會計政策之適當性，及其所作會計估計與相關揭露之合理性。
- 4.依據所取得之查核證據，對管理階層採用繼續經營會計基礎之適當性，以及使達方及其子公司繼續經營之能力可能產生重大疑慮之事件或情況是否存在重大不確定性，作出結論。本會計師若認為該等事件或情況存在重大不確定性，則須於查核報告中提醒合併財務報告使用者注意合併財務報告之相關揭露，或於該等揭露係屬不適當時修正查核意見。本會計師之結論係以截至查核報告日所取得之查核證據為基礎。惟未來事件或情況可能導致達方及其子公司不再具有繼續經營之能力。
- 5.評估合併財務報告(包括相關附註)之整體表達、結構及內容，以及合併財務報告是否允當表達相關交易及事件。
- 6.對於集團內組成個體之財務資訊取得足夠及適切之查核證據，以對合併財務報告表示意見。本會計師負責集團查核案件之指導、監督及執行，並負責形成集團之查核意見。

本會計師與治理單位溝通之事項，包括所規劃之查核範圍及時間，以及重大查核發現(包括於查核過程中所辨認之內部控制顯著缺失)。

本會計師亦向治理單位提供本會計師所隸屬事務所受獨立性規範之人員已遵循會計師職業道德規範中有關獨立性之聲明，並與治理單位溝通所有可能被認為會影響會計師獨立性之關係及其他事項(包括相關防護措施)。

本會計師從與治理單位溝通之事項中，決定對達方及其子公司民國一〇九年度合併財務報告查核之關鍵查核事項。本會計師於查核報告中敘明該等事項，除非法令不允許公開揭露特定事項，或在極罕見情況下，本會計師決定不於查核報告中溝通特定事項，因可合理預期此溝通所產生之負面影響大於所增進之公眾利益。

安侯建業聯合會計師事務所

會計師：張惠貞

施威銘



證券主管機關 (88)台財證(六)第 18311 號
核准簽證文號：金管證六字第 0950103298 號
民國 一〇 年 三 月 十 五 日



達方電子股份有限公司及子公司
合併資產負債表
民國一〇九年及一〇八年十二月三十一日

單位：新台幣千元

資 產	109.12.31		108.12.31	
	金 額	%	金 額	%
流動資產：				
1100 現金及約當現金(附註六(一))	\$ 2,602,683	11	1,722,470	8
1110 透過損益按公允價值衡量之金融資產 - 流動(附註六(二))	454,332	2	350,206	2
1120 透過其他綜合損益按公允價值衡量之金融資產 - 流動(附註六(三))	89,443	-	891,804	4
1136 按攤銷後成本衡量之金融資產 - 流動(附註六(四)及八)	1,100	-	732,186	4
1170 應收票據及帳款淨額(附註六(五)(廿五))	6,731,425	28	5,769,678	28
1180 應收帳款 - 關係人(附註六(五)(廿五)及七)	123,441	-	54,365	-
1200 其他應收款	21,067	-	5,016	-
130X 存貨(附註六(六))	4,336,702	18	3,031,342	15
1470 預付款項及其他流動資產	622,890	3	516,196	2
流動資產合計	14,983,083	62	13,073,263	63
非流動資產：				
1517 透過其他綜合損益按公允價值衡量之金融資產 - 非流動(附註六(三))	1,058,383	4	-	-
1535 按攤銷後成本衡量之金融資產 - 非流動(附註六(四)及八)	810	-	810	-
1550 採用權益法之投資(附註六(七))	29,069	-	12,435	-
1600 不動產、廠房及設備(附註六(十)及八)	6,045,946	25	5,772,601	27
1755 使用權資產(附註六(十一))	670,213	3	560,443	3
1760 投資性不動產淨額(附註六(十二)及八)	86,826	-	151,904	1
1780 無形資產(附註六(八)(十三))	774,027	3	718,064	3
1840 遞延所得稅資產(附註六(廿一))	196,023	1	226,304	1
1915 預付設備款	191,694	1	181,258	1
1920 存出保證金	32,260	-	146,884	1
1975 淨確定福利資產 - 非流動(附註六(二十))	16,777	-	16,126	-
1990 其他非流動資產	184,395	1	27,672	-
非流動資產合計	9,286,423	38	7,814,501	37
資產總計	\$ 24,269,506	100	20,887,764	100
負債及權益				
流動負債：				
2100 短期借款(附註六(十四)及八)	\$ 2,470,428	10	2,434,527	12
2110 應付短期票券(附註六(十五))	439,721	2	199,989	1
2120 透過損益按公允價值衡量之金融負債-流動(附註六(二))	28	-	-	-
2170 應付票據及帳款(附註七)	5,321,074	22	3,877,542	19
2200 其他應付款(附註六(廿六)及七)	2,815,639	12	2,516,324	12
2250 負債準備 - 流動(附註六(十八))	96,222	-	1,970	-
2280 租賃負債 - 流動(附註六(十七)及七)	94,838	-	54,886	-
2322 一年內到期之長期借款(附註六(十六))	-	-	1,431	-
2399 其他流動負債(附註六(廿五))	434,965	2	635,144	3
流動負債合計	11,672,915	48	9,721,813	47
非流動負債：				
2540 長期借款(附註六(十六)及八)	1,600,000	7	1,005,070	5
2550 負債準備 - 非流動(附註六(十八))	-	-	67,583	-
2570 遞延所得稅負債(附註六(廿一))	72,675	-	80,799	-
2580 租賃負債 - 非流動(附註六(十七)及七)	258,871	1	161,042	1
2640 淨確定福利負債 - 非流動(附註六(二十))	66,229	-	72,810	-
2670 其他非流動負債	19,754	-	11,056	-
非流動負債合計	2,017,529	8	1,398,360	6
負債總計	13,690,444	56	11,120,173	53
歸屬於母公司業主之權益(附註六(八)(廿二))：				
3110 普通股股本	2,800,000	12	2,800,000	14
3200 資本公積	3,921,454	16	3,802,120	18
保留盈餘：				
3310 法定盈餘公積	1,024,037	4	934,042	4
3320 特別盈餘公積	492,270	2	366,541	2
3350 未分配盈餘	1,339,912	6	1,270,104	6
	2,856,219	12	2,570,687	12
其他權益：				
3410 國外營運機構財務報表換算之兌換差額	(683,751)	(3)	(499,270)	(2)
3420 透過其他綜合損益按公允價值衡量之金融資產未實現(損)益	328,577	1	38,323	-
3445 確定福利計畫再衡量數	(31,433)	-	(31,323)	-
	(386,607)	(2)	(492,270)	(2)
歸屬於母公司業主之權益合計	9,191,066	38	8,680,537	42
36XX 非控制權益(附註六(八)(九)(廿二))	1,387,996	6	1,087,054	5
權益總計	10,579,062	44	9,767,591	47
負債及權益總計	\$ 24,269,506	100	20,887,764	100

董事長：蘇開建



(請詳閱後附合併財務報告附註)
經理人：蔡耀坤



會計主管：林獻章



達方電子股份有限公司及子公司

合併綜合損益表

民國一〇九年及一〇八年一月一日至十二月三十一日

單位:新台幣千元

	109年度		108年度	
	金額	%	金額	%
4000 營業收入淨額(附註六(廿五)及七)	\$ 22,349,528	100	19,137,173	100
5000 營業成本(附註六(六)(十)(十一)(十三)(十八)(二十)(廿四)(廿六)、七及十二)	(18,491,952)	(83)	(15,594,059)	(81)
營業毛利	3,857,576	17	3,543,114	19
營業費用(附註六(五)(十)(十一)(十三)(十七)(二十)(廿四)(廿六)、七及十二):				
6100 推銷費用	(1,205,279)	(5)	(1,117,766)	(6)
6200 管理費用	(711,176)	(3)	(608,582)	(3)
6300 研究發展費用	(806,796)	(4)	(752,650)	(4)
6000 營業費用合計	(2,723,251)	(12)	(2,478,998)	(13)
營業淨利	1,134,325	5	1,064,116	6
營業外收入及支出(附註六(七)(十七)(廿七)、七及十二):				
7010 其他收入	133,248	-	122,631	-
7020 其他利益及損失	(23,222)	-	52,396	-
7050 財務成本	(66,810)	-	(46,649)	-
7060 採用權益法認列之合資利益之份額	3,268	-	1,495	-
7100 利息收入	43,882	-	42,736	-
營業外收入及支出合計	90,366	-	172,609	-
7900 稅前淨利	1,224,691	5	1,236,725	6
7950 減: 所得稅費用(附註六(廿一))	(271,344)	(1)	(267,332)	(1)
8200 本期淨利	953,347	4	969,393	5
其他綜合損益(附註六(七)(廿一)(廿二)):				
8310 不重分類至損益之項目				
8311 確定福利計畫之再衡量數	(403)	-	5,594	-
8316 透過其他綜合損益按公允價值衡量之權益工具投資未實現評價(損)益	316,001	2	71,230	-
8349 與不重分類之項目相關之所得稅	96	-	(1,182)	-
	315,694	2	75,642	-
8360 後續可能重分類至損益之項目				
8361 國外營運機構財務報表換算之兌換差額	(191,624)	(1)	(208,691)	(1)
8370 採用權益法認列合資之其他綜合損益之份額	33	-	(66)	-
8399 與可能重分類之項目相關之所得稅	-	-	-	-
	(191,591)	(1)	(208,757)	(1)
本期其他綜合損益	124,103	1	(133,115)	(1)
8500 本期綜合損益總額	\$ 1,077,450	5	836,278	4
本期淨利歸屬於:				
8610 母公司業主	\$ 903,785	4	899,950	5
8620 非控制權益	49,562	-	69,443	-
	\$ 953,347	4	969,393	5
綜合損益總額歸屬於:				
8710 母公司業主	\$ 1,035,195	5	774,221	4
8720 非控制權益	42,255	-	62,057	-
	\$ 1,077,450	5	836,278	4
每股盈餘(單位:新台幣元,附註六(廿三))				
9750 基本每股盈餘	\$ 3.23		3.21	
9850 稀釋每股盈餘	\$ 3.19		3.18	

(請詳閱後附合併財務報告附註)

董事長: 蘇開建



經理人: 蔡耀坤



會計主管: 林獻章



達方電子股份有限公司及子公司
合併權益變動表
民國一〇九年及一〇八年一月一日至十二月三十一日



單位：新台幣千元

	保留盈餘					其他權益項目					歸屬於母 公司業主 權益總計	非控制 權益	權益總計	
	普通股 股本	資本公積	法定盈 餘公積	特別盈 餘公積	未分配 盈餘	合計	國外營運機 構財務報表 換算之兌換 差額	透過其他綜 合損益按公 允價值衡量 之金融資產 未實現(損)益		確定福利 計畫再衡 量數				合計
民國一〇八年一月一日餘額	\$ 2,800,000	3,802,120	782,016	329,048	1,563,882	2,674,946	(297,250)	(32,907)	(36,384)	(366,541)	8,910,525	532,458	9,442,983	
本期淨利	-	-	-	-	899,950	899,950	-	-	-	-	899,950	69,443	969,393	
本期其他綜合損益	-	-	-	-	-	-	(202,020)	71,230	5,061	(125,729)	(125,729)	(7,386)	(133,115)	
本期綜合損益總額	-	-	-	-	899,950	899,950	(202,020)	71,230	5,061	(125,729)	774,221	62,057	836,278	
盈餘指撥及分配：														
提列法定盈餘公積	-	-	152,026	-	(152,026)	-	-	-	-	-	-	-	-	
提列特別盈餘公積	-	-	-	37,493	(37,493)	-	-	-	-	-	-	-	-	
普通股現金股利	-	-	-	-	(980,000)	(980,000)	-	-	-	-	(980,000)	-	(980,000)	
取得子公司部份權益	-	-	-	-	-	-	-	-	-	-	-	(54,350)	(54,350)	
實際取得子公司股權價格 與帳面價值差異	-	-	-	-	(24,209)	(24,209)	-	-	-	-	(24,209)	24,209	-	
收購子公司	-	-	-	-	-	-	-	-	-	-	-	553,091	553,091	
子公司員工認股權酬勞成 本	-	-	-	-	-	-	-	-	-	-	-	6,608	6,608	
子公司分配股利予非控制 權益	-	-	-	-	-	-	-	-	-	-	-	(37,019)	(37,019)	
民國一〇八年十二月三十 一日餘額	2,800,000	3,802,120	934,042	366,541	1,270,104	2,570,687	(499,270)	38,323	(31,323)	(492,270)	8,680,537	1,087,054	9,767,591	
本期淨利	-	-	-	-	903,785	903,785	-	-	-	-	903,785	49,562	953,347	
本期其他綜合損益	-	-	-	-	-	-	(184,481)	316,001	(110)	131,410	131,410	(7,307)	124,103	
本期綜合損益總額	-	-	-	-	903,785	903,785	(184,481)	316,001	(110)	131,410	1,035,195	42,255	1,077,450	
盈餘指撥及分配：														
提列法定盈餘公積	-	-	89,995	-	(89,995)	-	-	-	-	-	-	-	-	
提列特別盈餘公積	-	-	-	125,729	(125,729)	-	-	-	-	-	-	-	-	
普通股現金股利	-	-	-	-	(644,000)	(644,000)	-	-	-	-	(644,000)	-	(644,000)	
共同控制下組織重組	-	144	-	-	-	-	-	-	-	-	144	(144)	-	
取得子公司部分權益	-	-	-	-	-	-	-	-	-	-	-	(54,247)	(54,247)	
處分子公司股權	-	-	-	-	-	-	-	-	-	-	-	115,720	115,720	
實際取得或處分子公司股 權價格與帳面價值差異	-	94,638	-	-	-	-	-	-	-	-	94,638	(94,638)	-	
收購子公司	-	-	-	-	-	-	-	-	-	-	-	213,486	213,486	
對子公司所有權益變動	-	24,552	-	-	-	-	-	-	-	-	24,552	(24,552)	-	
子公司員工認股權酬勞成 本	-	-	-	-	-	-	-	-	-	-	-	23,765	23,765	
非控制權益之股東注資	-	-	-	-	-	-	-	-	-	-	-	134,300	134,300	
子公司分配現金股利予非 控制權益	-	-	-	-	-	-	-	-	-	-	-	(55,003)	(55,003)	
子公司處分透過其他綜合 損益按公允價值衡量之 權益工具	-	-	-	-	25,747	25,747	-	(25,747)	-	(25,747)	-	-	-	
民國一〇九年十二月三十 一日餘額	\$2,800,000	3,921,454	1,024,037	492,270	1,339,912	2,856,219	(683,751)	328,577	(31,433)	(386,607)	9,191,066	1,387,996	10,579,062	

(請詳閱後附合併財務報告附註)

董事長：蘇開建



經理人：蔡耀坤



會計主管：林獻章





遠東電子股份有限公司
合併現金流量表

民國一〇九年九月三十日至十二月三十一日

單位:新台幣千元

營業活動之現金流量：

	109年度	108年度
本期稅前淨利	\$ 1,224,691	1,236,725
調整項目：		
收益費損項目		
折舊費用	764,671	643,333
攤銷費用	67,608	90,529
預期信用減損損失(利益)數	(3,898)	5,716
利息費用	66,810	46,649
利息收入	(43,882)	(42,736)
股利收入	(32,152)	(36,178)
股份基礎給付酬勞成本	23,765	6,608
採用權益法認列之合資利益之份額	(3,268)	(1,495)
處分不動產、廠房及設備損失(利益)	3,637	(5,194)
處分投資性不動產損失	1,051	-
廉價購買利益	-	(11,116)
子公司清算損失	2,217	-
不動產、廠房及設備減損損失	75	-
租賃修改利益	(67)	-
收益費損項目合計	846,567	696,116
與營業活動相關之資產 / 負債變動數：		
與營業活動相關之資產之淨變動：		
強制透過損益按公允價值衡量之金融資產(增加)減少	(6,670)	10,400
應收票據及帳款(增加)減少	(785,511)	1,202,609
應收帳款 - 關係人(增加)減少	(69,076)	3,384
其他應收款(增加)減少	(18,894)	19,175
存貨(增加)減少	(1,169,552)	48,750
預付款項及其他流動資產(增加)減少	(101,064)	45,123
與營業活動相關之資產之淨變動合計	(2,150,767)	1,329,441
與營業活動相關之負債之淨變動：		
持有供交易之金融負債增加	28	-
應付票據及帳款(增加)減少	1,367,934	(629,920)
其他應付款(增加)減少	207,815	(349,785)
負債準備增加(減少)	12,808	(9,439)
其他流動負債減少	(180,382)	(147,231)
淨確定福利負債減少	(6,984)	(7,656)
與營業活動相關之負債之淨變動合計	1,401,219	(1,144,031)
與營業活動相關之資產及負債之淨變動合計	(749,548)	185,410
調整項目合計	97,019	881,526
營運產生之現金流入	1,321,710	2,118,251
收取之利息	46,783	44,782
支付之利息	(67,071)	(47,369)
支付之所得稅	(201,379)	(407,886)
營業活動之淨現金流入	1,100,043	1,707,778
投資活動之現金流量：		
處分透過其他綜合損益按公允價值衡量之金融資產	59,978	-
取得按攤銷後成本衡量之金融資產	(500)	(2,181,288)
按攤銷後成本衡量之金融資產到期還本	731,586	1,796,874
取得透過損益按公允價值衡量之金融資產	(1,187,116)	(687,775)
處分透過損益按公允價值衡量之金融資產	1,089,660	340,743
取得採用權益法之投資	(13,333)	-
對子公司之收購(扣除所取得之現金)	(90,159)	(661,361)
取得不動產、廠房及設備(含預付設備款)	(991,847)	(936,609)
處分不動產、廠房及設備價款	27,004	14,494
處分投資性不動產價款	63,252	-
存出保證金減少(增加)	116,467	(125,295)
取得無形資產	(16,030)	(9,325)
取得使用權資產	(21,736)	(231,118)
其他非流動資產增加	(174,592)	(17,049)
收取之股利	32,152	36,178
投資活動之淨現金流出	(375,214)	(2,661,531)
籌資活動之現金流量：		
短期借款增加	35,901	1,451,217
應付短期票券增加	439,732	199,989
應付短期票券減少	(200,000)	-
舉借長期借款	1,040,000	600,000
償還長期借款	(446,418)	(40,115)
租賃本金償還	(88,248)	(70,020)
其他非流動負債增加(減少)	8,698	(956)
發放現金股利	(644,000)	(980,000)
子公司分配股利予非控制權益	(55,003)	(37,019)
取得子公司部分股權	(54,247)	(54,350)
處分子公司股權(未喪失控制力)	115,720	-
非控制權益股東注資	134,300	-
籌資活動之淨現金流入	286,435	1,068,746
匯率變動之影響	(131,051)	(110,481)
本期現金及約當現金增加數	880,213	4,512
期初現金及約當現金餘額	1,722,470	1,717,958
期末現金及約當現金餘額	\$ 2,602,683	1,722,470

(請詳閱後附合併財務報告附註)

董事長：蘇開建



經理人：蔡耀坤



會計主管：林獻章



達方電子股份有限公司及子公司-合併財務報告附註

民國一〇九年度及一〇八年度(除另有註明者外，所有金額均以新台幣千元為單位)

一、公司沿革

達方電子股份有限公司(以下簡稱本公司)於民國八十六年五月八日依中華民國公司法之規定組成，並核准設立登記，登記註冊地址為桃園市龜山區山鶯路 167 號之 1。本公司及子公司(以下併稱「合併公司」)主要營業項目為經營電腦週邊產品、電源元件、綠能元件及整合元件暨材料之生產及銷售。

二、通過財務報告之日期及程序

本合併財務報告已於民國一一〇年三月十五日經董事會通過發布。

三、新發布及修訂準則及解釋之適用

(一)已採用金融監督管理委員會(以下簡稱金管會)認可之新發布及修訂後準則及解釋之影響

合併公司自民國一〇九年一月一日起開始適用下列新修正之國際財務報導準則，且對合併財務報告未造成重大影響。

- 國際財務報導準則第三號之修正「業務之定義」
- 國際財務報導準則第九號、國際會計準則第三十九號及國際財務報導準則第七號之修正「利率指標變革」
- 國際會計準則第一號及國際會計準則第八號之修正「重大之定義」
- 國際財務報導準則第十六號之修正「新型冠狀病毒肺炎相關租金減讓」

(二)尚未採用金管會認可之國際財務報導準則之影響

合併公司評估適用下列自民國一一〇年一月一日起生效之新修正之國際財務報導準則，將不致對合併財務報告造成重大影響。

- 國際財務報導準則第四號之修正「暫時豁免適用國際財務報導準則第九號之延長」
- 國際財務報導準則第九號、國際會計準則第三十九號、國際財務報導準則第七號、國際財務報導準則第四號及國際財務報導準則第十六號之修正「利率指標變革 - 第二階段」

(三)金管會尚未認可之新發布及修訂準則及解釋

國際會計準則理事會已發布及修正但尚未經金管會認可之準則及解釋，對合併公司可能攸關者如下：

新發布或修訂準則	主要修訂內容	理事會發布之生效日
國際會計準則第一號之修正「將負債分類為流動或非流動」	修正條文係為提升準則應用之一致性，以協助企業判定不確定清償日之債務或其他負債於資產負債表究竟應分類為流動(於或可能於一年內到期者)或非流動。 修正條文亦闡明企業可能以轉換為權益來清償之債務之分類規定。	2023.1.1

合併公司現正持續評估上述準則及解釋對合併公司財務狀況與經營結果之影響，相關影響待評估完成時予以揭露。

合併公司預期下列其他尚未經金管會認可之新發布及修正準則不致對合併財務報告造成重大影響。

- 國際財務報導準則第十號及國際會計準則第二十八號之修正「投資者與其關聯企業或合資間之資產出售或投入」
- 國際財務報導準則第十七號「保險合約」及國際財務報導準則第十七號之修正
- 國際會計準則第十六號之修正「不動產、廠房及設備 - 達到預定使用狀態前之價款」
- 國際會計準則第三十七號之修正「虧損性合約 - 履行合約之成本」
- 國際財務報導準則 2018-2020 週期之年度改善
- 國際財務報導準則第三號之修正「對觀念架構之引述」

- 國際會計準則第一號之修正「會計政策之揭露」
- 國際會計準則第八號之修正「會計估計之定義」

四、重大會計政策之彙總說明

本合併財務報告所採用之重大會計政策彙總說明如下。下列會計政策已一致適用於本合併財務報告之所有表達期間。

(一) 遵循聲明

本合併財務報告係依照證券發行人財務報告編製準則(以下簡稱「編製準則」)及金管會認可並發布生效之國際財務報導準則、國際會計準則、解釋及解釋公告(以下簡稱「金管會認可之國際財務報導準則」)編製。

(二) 編製基礎

1. 衡量基礎

除下列資產負債表之重要項目外，本合併財務報告係依歷史成本為基礎編製：

- (1) 透過損益按公允價值衡量之金融工具(包括衍生金融工具)；
- (2) 透過其他綜合損益按公允價值衡量之金融資產；及
- (3) 淨確定福利負債(或資產)，係依確定福利義務現值減除退休基金資產之公允價值衡量。

2. 功能性貨幣及表達貨幣

合併公司每一個體均係以各營運所處主要經濟環境之貨幣為其功能性貨幣。本合併財務報告係以本公司之功能性貨幣，新台幣表達。除另有註明者外，所有以新台幣表達之財務資訊均以新台幣千元為單位。

(三) 合併基礎

1. 合併財務報告編製原則

合併財務報告之編製主體包含本公司及由本公司所控制之個體(即子公司)。當本公司暴露於來自對被投資個體之參與之變動報酬或對該等變動報酬享有權利，且透過對被投資個體之權力有能力影響該等報酬時，本公司控制該個體。

自對子公司取得控制之日起，開始將其財務報告納入合併財務報告，直至喪失控制之日為止。合併公司之內部交易、餘額及任何未實現收益與費損，業於編製合併財務報告時已全數消除。子公司之綜合損益總額係分別歸屬至本公司業主及非控制權益，即使非控制權益因而成為虧損餘額亦然。

子公司之財務報表業已適當調整，俾使其會計政策與本公司所使用之會計政策一致。

合併公司對子公司所有權權益之變動，未導致喪失控制者，作為與業主間之權益交易處理。非控制權益之調整數與所支付或收取對價公允價值間之差額，係直接認列於權益且歸屬於本公司業主。

當合併公司喪失對子公司之控制時，處分損益係為下列兩者之差額：(1)所收取對價之公允價值與對前子公司之剩餘投資按喪失控制日之公允價值合計數，以及(2)前子公司之資產(含商譽)與負債及非控制權益於喪失控制日之帳面金額合計數。合併公司對於其他綜合損益中所認列與該子公司有關之所有金額，其會計處理係與合併公司直接處分相關資產或負債所必須遵循之基礎相同。

2. 列入合併財務報告之子公司

投資公司名稱	子公司名稱	業務性質	所持股權百分比		說明
			109.12.31	108.12.31	
本公司	Darfon (BVI) Corporation (DFBVI)	電子產品之買賣	100.00%	100.00%	-
本公司	Darfon (Labuan) Corporation (DFLB)	投資控股	100.00%	100.00%	-
本公司	達泰科技股份有限公司(達泰)	低溫共燒陶瓷、電感、電漿之製造及買賣	100.00%	100.00%	-
本公司	正利投資股份有限公司(正利)	投資控股	100.00%	100.00%	-
本公司/正利	達瑞創新股份有限公司(達瑞)	電動自行車及其零件製造與買賣	70.35%	85.00%	-
本公司	Darfon Europe B.V. (DFeu)	綠能產品之買賣	100.00%	100.00%	-
DFBVI/DFLB	蘇州達方電子有限公司(DFS)	本公司主要產品之生產銷售	100.00%	100.00%	-

(接次頁)

(承前頁)

投資公司名稱	子公司名稱	業務性質	所持股權百分比		說明
			109.12.31	108.12.31	
DFLB	Darfon Electronics Czech s.r.o (DFC)	電子產品之買賣	100.00%	100.00%	-
DFLB	Darfon America Corp. (DFA)	電子產品之買賣	100.00%	100.00%	-
DFLB	淮安達方電子有限公司(DFH)	本公司主要產品之生產銷售	100.00%	100.00%	-
DFLB	Darfon Korea Co., Ltd. (DFK)	電子產品之買賣	100.00%	100.00%	-
DFLB	Darfon Precision Holdings Co., Ltd. (DPH)	投資控股	100.00%	100.00%	-
DFLB	重慶達方電子有限公司(DFQ)	本公司主要產品之生產銷售	100.00%	100.00%	-
DPH	蘇州達方精密工業有限公司(DPS)	模具開發製造	100.00%	100.00%	-
DFeu	Darfon Germany GmbH(DFG)	綠能產品之買賣	100.00%	100.00%	-
本公司/正利	詠業科技股份有限公司(詠業)	無線通訊用天線、模組及壓電陶瓷與超音波元件之製造及買賣	50.28%	57.63%	-
詠業	Unicom Technologies, Inc. (UTI)	投資控股	50.28%	57.63%	-
UTI	威力思通科技(深圳)有限公司(威力思通)	無線通訊用天線與模組設計及行銷	50.28%	57.63%	-
本公司/詠業	新禾航電股份有限公司(新禾)	衛星定位器、導航器、天線之製作加工及電信器材買賣	50.28%	40.37%	(註二)
本公司	世同金屬股份有限公司(世同)	自行車及其零組件之製造、加工及買賣	60.00%	60.00%	(註一)
世同/達瑞	建來運動行銷股份有限公司(建來)	自行車及其零組件之買賣	70.35%	60.00%	(註一及六)
建來	Tiger Develop Group Inc. (Tiger)	投資控股	-	60.00%	(註一、六及八)
Tiger	昆山建鼎自行車有限公司(昆山建鼎)	自行車及相關零配件之經銷及買賣	-	60.00%	(註一、六及八)
世同	Kenstone Metal Company GmbH (KSG)	自行車之組裝及買賣	60.00%	60.00%	(註一)
世同	KSI Handels GmbH (KSI)	動產及不動產之收購、出租及管理，以及自行車相關零配件之買賣	60.00%	60.00%	(註一)
世同	世璽複材科技股份有限公司(世璽)	自行車及相關零配件之製造及買賣	-	-	(註一及四)
世同	Kenstone Vietnam Co., Ltd. (KSV)	自行車及相關零配件之製造及買賣	60.00%	60.00%	(註三)
達瑞	鐵興有限公司(鐵興)	自行車及其零組件之經銷買賣	53.47%	51.00%	(註五)
本公司	統達能源股份有限公司(統達)	電動車高功率電池模組製造及買賣	62.75%	-	(註七)
本公司	Darfon Vietnam Co., Ltd.(DFV)	電子產品之製造	100.00%	-	(註九)

註一：合併公司於民國一〇八年四月十五日取得對世同之控制，故自取得日起將世同及其子公司併入合併主體。

註二：合併公司於民國一〇八年五月二十四日取得對新禾之控制，故自取得日起將新禾及其子公司併入合併主體。

註三：KSV 於民國一〇八年七月設立。

註四：世同於民國一〇八年九月吸收合併世璽，世璽為消滅公司。

註五：合併公司於民國一〇八年十二月九日取得對鐵興之控制，故自取得日起將鐵興併入合併主體。

註六：合併公司於民國一〇九年一月組織架構重組，由世同將其所持有建來及其子公司之股權全數出售予達瑞。

註七：合併公司於民國一〇九年八月二十五日取得統達之控制，故自取得日起將統達及其子公司併入合併主體。

註八：該等公司已於民國一〇九年度辦理清算完結。

註九：DFV 於民國一〇九年十二月設立。

3.未列入合併財務報告之子公司：無。

(四)外幣

1.外幣交易

外幣交易依交易日之匯率換算為功能性貨幣。於後續每一報導期間結束日(以下稱報導日)，外幣貨幣性項目依當日之匯率換算為功能性貨幣。以公允價值衡量之外幣非貨幣性項目依衡量公允價值當日之匯率換算為功能性貨幣，以歷史成本衡量之外幣非貨幣性項目則依交易日之匯率換算。

換算所產生之外幣兌換差異通常係認列於損益，惟指定為透過其他綜合損益按公允價值衡量之權益工具係認列於其他綜合損益。

2.國外營運機構

國外營運機構之資產及負債，包括收購時產生之商譽及公允價值調整，係依報導日之匯率換算為本合併財務報告之表達貨幣；收益及費損項目係依當期平均匯率換算為本合併財務報告之表達貨幣，所產生之兌換差額均認列為其他綜合損益。

當處分國外營運機構致喪失控制、共同控制或重大影響時，與該國外營運機構相關之累計兌換差額係全數重分類為損益。處分部分含有國外營運機構之子公司時，相關累計兌換差額係按比例重新歸屬至非控制權益。處分部分含有國外營運機構之關聯企業或合資之投資時，相關累計兌換差額則按比例重分類至損益。

對國外營運機構之貨幣性應收或應付項目，若尚無清償計畫且不可能於可預見之未來予以清償時，其所產生之外幣兌換損益視為對該國外營運機構淨投資之一部分而認列為其他綜合損益。

(五)資產與負債區分流動與非流動之分類標準

符合下列條件之一之資產列為流動資產，非屬流動資產之所有其他資產則列為非流動資產：

- 1.預期於正常營業週期中實現該資產，或意圖將其出售或消耗；
- 2.主要為交易目的而持有該資產；
- 3.預期於報導期間後十二個月內實現該資產；或
- 4.該資產為現金或約當現金，但於報導期間後至少十二個月將該資產交換或用以清償負債受到其他限制者除外。

符合下列條件之一之負債列為流動負債，非屬流動負債之所有其他負債則列為非流動負債：

- 1.預期於正常營業週期中清償該負債；
- 2.主要為交易目的而持有該負債；
- 3.於報導期間後十二個月內到期清償該負債；或
- 4.未具無條件將清償期限遞延至報導期間後至少十二個月之權利之負債。負債之條款，可能依交易對方之選擇，以發行權益工具而導致其清償者，並不影響其分類。

(六)現金及約當現金

現金包括庫存現金、支票存款及活期存款。約當現金係指可隨時轉換成定額現金且價值變動風險甚小之短期並具高度流動性之投資。定期存款符合前述定義且持有目的係滿足短期現金承諾而非投資或其他目的者，列報於約當現金。

(七)金融工具

應收帳款及所發行之債務證券原始係於產生時認列。所有其他金融資產及金融負債原始係於合併公司成為金融工具合約條款之一方時認列。非透過損益按公允價值衡量之金融資產(除不包含重大財務組成部分之應收帳款外)或金融負債原始係按公允價值加計直接可歸屬於該取得或發行之交易成本衡量。不包含重大財務組成部分之應收帳款原始係按交易價格衡量。

1.金融資產

原始認列時金融資產分類為：按攤銷後成本衡量之金融資產、透過其他綜合損益按公允價值衡量之金融資產及

透過損益按公允價值衡量之金融資產。依交易慣例購買或出售金融資產時，採用交易日會計處理。

合併公司僅於改變管理金融資產之經營模式時，始自下一個報導期間之首日起重新分類所有受影響之金融資產。

(1) 按攤銷後成本衡量之金融資產

金融資產同時符合下列條件，且未指定為透過損益按公允價值衡量時，係按攤銷後成本衡量：

- 係以收取合約現金流量為目的之經營模式下持有該金融資產。
- 該金融資產之合約條款產生特定日期之現金流量，完全為支付本金及流通在外本金金額之利息。

該等金融資產於原始認列後，採有效利率法以攤銷後成本減除減損損失衡量。利息收入、外幣兌換損益及減損損失係認列於損益。除列時，將利益或損失列入損益。

(2) 透過其他綜合損益按公允價值衡量之金融資產

債務工具投資同時符合下列條件，且未指定為透過損益按公允價值衡量時，係透過其他綜合損益按公允價值衡量：

- 係以收取合約現金流量及出售為目的之經營模式下持有該金融資產。
- 該金融資產之合約條款產生特定日期之現金流量，完全為支付本金及流通在外本金金額之利息。

合併公司於原始認列時，可作一不可撤銷之選擇，將非持有供交易之權益工具投資後續公允價值變動列報於其他綜合損益。前述選擇係按逐項工具基礎所作成。

屬債務工具投資者後續按公允價值衡量。按有效利息法計算之利息收入、外幣兌換損益及減損損失認列於損益，其餘淨利益或損失係認列為其他綜合損益。於除列時，將權益項下累計之其他綜合損益金額重新分類至損益。

屬權益工具投資者後續按公允價值衡量。股利收入（除非明顯代表部分投資成本之回收）係認列於損益。其餘淨利益或損失係認列為其他綜合損益，於除列時，則將權益項下累計之其他綜合損益重新分類至保留盈餘，不重新分類至損益。權益投資之股利收入於合併公司有權利收取股利之日認列（通常係除息日）

(3) 透過損益按公允價值衡量之金融資產

非屬上述按攤銷後成本衡量或透過其他綜合損益按公允價值衡量之金融資產，係透過損益按公允價值衡量，包括衍生性金融資產。合併公司於原始認列時，為消除或重大減少會計配比不當，得不可撤銷地將符合按攤銷後成本衡量或透過其他綜合損益按公允價值衡量條件之金融資產，指定為透過損益按公允價值衡量之金融資產。

該等資產後續按公允價值衡量，再衡量產生之淨利益或損失（包含任何股利及利息收入），係認列為損益。

(4) 評估合約現金流量是否完全為支付本金及流通在外本金金額之利息

依評估目的，本金係金融資產於原始認列時之公允價值，利息係由下列對價組成：貨幣時間價值、與特定期間內流通在外本金金額相關之信用風險、其他基本放款風險與成本及利潤邊際。

評估合約現金流量是否完全為支付本金及流通在外本金金額之利息，合併公司考量金融工具合約條款，包括評估金融資產是否包含一項可改變合約現金流量時點或金額之合約條款，導致其不符合此條件。於評估時，合併公司考量：

- 任何會改變合約現金流量時點或金額之或有事項；
- 可能調整合約票面利率之條款，包括變動利率之特性；
- 提前還款及展延特性；及
- 合併公司之請求權僅限於源自特定資產之現金流量之條款（例如無追索權特性）。

(5) 金融資產減損

合併公司針對按攤銷後成本衡量之金融資產（包括現金及約當現金、按攤銷後成本衡量之金融資產、應收票據及帳款、其他應收款及存出保證金等）之預期信用損失認列備抵損失。

下列金融資產係按十二個月預期信用損失金額衡量備抵損失，其餘係按存續期間預期信用損失金額衡量：

- 判定債務證券於報導日之信用風險低；及
- 銀行存款之信用風險（即金融工具之預期存續期間發生違約之風險）自原始認列後未顯著增加。

應收帳款之備抵損失係按存續期間預期信用損失金額衡量。

存續期間預期信用損失係指金融工具預期存續期間所有可能違約事項產生之預期信用損失。十二個月預期信用損失係指金融工具於報導日後十二個月內可能違約事項所產生之預期信用損失（或較短期間，若金融工具之預期存續期間短於十二個月時）。

衡量預期信用損失之最長期間為合併公司暴露於信用風險之最長合約期間。

於判定自原始認列後信用風險是否已顯著增加時，合併公司考量合理且可佐證之資訊（無需過度成本或投入即可取得），包括質性及量化資訊，及根據合併公司之歷史經驗、信用評估及前瞻性資訊所作之分析。

若金融工具之信用風險評等相當於全球所定義之「投資等級」(為標準普爾之投資等級BBB-、穆迪之投資等級Baa3或中華信評之投資等級twA，或高於該等級者)，合併公司視為該債務證券之信用風險低。

預期信用損失為金融工具預期存續期間信用損失之機率加權估計值。信用損失係按所有現金短收之現值衡量，亦即合併公司依據合約可收取之現金流量與合併公司預期收取之現金流量之差額。預期信用損失係按金融資產之有效利率折現。

於每一報導日合併公司評估按攤銷後成本衡量金融資產之債務證券投資是否有信用減損。對金融資產之估計未來現金流量具有不利影響之一項或多項事項已發生時，該金融資產已信用減損。金融資產已信用減損之證據包括有關下列事項之可觀察資料：

- 發行人或借款人之重大財務困難；
- 違約，諸如延滯或逾期超過九十天；
- 因與借款人之財務困難相關之經濟或合約理由，合併公司給予借款人原本不會考量之讓步；
- 借款人很有可能聲請破產或進行其他財務重整；或
- 由於財務困難而使該金融資產之活絡市場消失。

按攤銷後成本衡量之金融資產之備抵損失係自資產之帳面金額中扣除。

當合併公司對回收金融資產整體或部分無法合理預期時，係直接減少其金融資產總帳面金額。合併公司係以是否合理預期可回收之基礎個別分析沖銷之時點及金額。合併公司預期已沖銷金額將不會重大迴轉。然而，已沖銷之金融資產仍可強制執行，以符合合併公司回收逾期金額之程序。

(6) 金融資產之除列

合併公司僅於對來自該資產現金流量之合約權利終止，或已移轉金融資產且該資產所有權幾乎所有之風險及報酬已移轉予其他企業時，或既未移轉亦未保留該資產所有權之幾乎所有風險及報酬且未保留該金融資產之控制時，始將金融資產除列。

合併公司簽訂移轉金融資產之交易，若保留已移轉資產所有權之所有或幾乎所有風險及報酬，則仍持續認列該金融資產於資產負債表。

2. 金融負債

(1) 負債或權益之分類

合併公司發行之債務及權益工具係依據合約協議之實質與金融負債及權益工具之定義分類為金融負債或權益。

(2) 金融負債

金融負債係分類為按攤銷後成本或透過損益按公允價值衡量。金融負債若屬持有供交易、衍生工具或於原始認列時指定，則分類為透過損益按公允價值衡量。透過損益按公允價值衡量之金融負債係以公允價值衡量，且相關淨利益及損失，包括任何利息費用，係認列於損益。

其他金融負債後續採有效利息法按攤銷後成本衡量。利息費用及兌換損益係認列於損益。除列時之任何利益或損失亦係認列於損益。

(3) 金融負債之除列

合併公司係於合約義務已履行、取消或到期時，除列金融負債。當金融負債條款修改且修改後負債之現金流量有重大差異，則除列原金融負債，並以修改後條款為基礎按公允價值認列新金融負債。除列金融負債時，其帳面金額與所支付或應支付對價總額(包含任何所移轉之非現金資產或承擔之負債)間之差額認列為損益。

3. 金融資產及負債之互抵

金融資產及金融負債僅於合併公司目前有法律上有可執行之權利進行互抵及有意圖以淨額交割或同時變現資產及清償負債時，方予以互抵並以淨額表達於資產負債表。

4. 衍生金融工具

合併公司為規避外幣風險之暴險而持有衍生金融工具。衍生工具原始認列時係按公允價值衡量，交易成本則認列為損益；後續依公允價值衡量，再衡量產生之利益或損失直接列入損益。當衍生工具之公允價值為正值時，列為金融資產；公允價值為負值時，列為金融負債。

(八) 存貨

存貨之原始成本為使存貨達到可供銷售或可供生產之狀態及地點所發生之必要支出，續後，存貨以逐項成本與淨變現價值孰低衡量。存貨成本如係採標準成本計價者，於資產負債表日再予調整使其接近按加權平均法計算之成本。標準成本與實際成本之差異，除屬不利之產能差異於發生當期認列為營業成本外，餘依比例分攤至期末存貨及營業成本。淨變現價值以資產負債表日正常營業下之估計售價減除至完工尚需投入之成本及完成出售所需之銷售費用為計算基礎。

(九)聯合協議

合資係一項聯合協議，據此對該協議具有聯合控制之各方(即合資者)對於該協議之淨資產具有權利。合資者應將其合資權益認列為一項投資。

合併公司於評估聯合協議之分類時，考量該協議之架構、單獨載具之法律形式、合約協議之條款及其他事實與情況。

合併公司對於合資企業之投資採用權益法處理。權益法下，原始取得時係依成本認列，投資成本包含交易之成本。投資合資企業之帳面金額包括原始投資時所辨認之商譽，減除任何累計減損損失。合併公司於評估減損時，係將投資之整體帳面金額(含商譽)視為單一資產，比較可回收金額與帳面金額，進行減損測試，所認列之減損損失係作為投資帳面金額之減少。任何減損損失之迴轉，於該投資之可回收金額後續增加之範圍內認列。

合併公司自具有聯合控制之日起至喪失聯合控制之日止，依權益比例認列各該投資合資企業之損益及其他綜合損益之金額。當合資企業發生非損益及其他綜合損益之權益變動且不影響合併公司對其之持股比例時，合併公司將所有權益變動按持股比例認列為資本公積。

合併公司與合資企業間之交易所產生之未實現利益，依合併公司對該被投資公司之權益比例予以消除。未實現損失之消除方法與未實現利益相同，但僅限於未有減損證據之情況下所產生。

(十)不動產、廠房及設備

1.認列與衡量

不動產、廠房及設備係依成本(包括資本化之借款成本)減累計折舊及任何累計減損衡量。

不動產、廠房及設備之重大組成部分耐用年限不同時，則視為不動產、廠房及設備之單獨項目(主要組成部分)處理。

不動產、廠房及設備之處分利益或損失係認列於損益。

2.後續成本

後續支出僅於其未來經濟效益很有可能流入合併公司時始予以資本化。

3.折 舊

折舊係依資產成本減除殘值計算，並採直線法於每一組成部分之估計耐用年限內認列為損益。除土地無須提列折舊外，其餘之估計耐用年限為：機器設備：2~10年；辦公及其他設備：3~10年。另，房屋及建築則依其重大組成部分之估計耐用年限計提折舊；主建築及附屬建物，4~40年；機電工程及空調設備，20~30年。

折舊方法、耐用年限及殘值於每一報導日加以檢視，任何估計變動之影響則推延調整。

(十一)投資性不動產

投資性不動產係指持有供賺取租金或資產增值或二者兼具而持有之不動產。投資性不動產原始認列時以成本衡量，後續以成本減累計折舊及累計減損衡量，其折舊方法、耐用年限及殘值比照不動產、廠房及設備規定。成本包含可直接歸屬於取得投資性不動產之費用及為使投資性不動產達到可使用狀態之任何可直接歸屬之成本及借款資本化成本。

投資性不動產處分利益或損失(以淨處分價款與該項目之帳面金額間之差額計算)係認列於損益。

投資性不動產之租金收益係於租賃期間按直線法認列。給與之租賃誘因係於租賃期間認列為租賃收益之調整。

當投資性不動產用途變更而重分類為不動產、廠房及設備時，以變更用途時之帳面金額予以重分類。

(十二)租 賃

1.租賃之判斷

合併公司係於合約成立日評估合約是否係屬於或包含租賃，若合約轉讓對已辨認資產之使用之控制權一段時間以換得對價，則合約係屬於或包含租賃。為評估合約是否係屬租賃，合併公司針對以下項目評估：

- (1)該合約涉及使用一項已辨認資產，該已辨認資產係於合約中被明確指定或藉由於可供使用之時被隱含指定，其實體可區分或可代表實質所有產能。若供應者具有可替換該資產之實質性權利，則該資產並非已辨認資產；且
- (2)於整個使用期間具有取得來自使用已辨認資產之幾乎所有經濟效益之權利；且
- (3)於符合下列情況之一時，取得主導已辨認資產之使用之權利：
 - 在整個使用期間具有主導已辨認資產之使用方式及使用目的之權利。
 - 有關該資產之使用方式及使用目的之攸關決策係預先決定，且：
 - 在整個使用期間具有操作該資產之權利，且供應者並無改變該等操作指示之權利；或
 - 設計該資產之方式已預先決定其整個使用期間之使用方式及使用目的。

2. 承租人

合併公司於租賃開始日認列使用權資產及租賃負債，使用權資產係以成本為原始衡量，該成本包含租賃負債之原始衡量金額，調整租賃開始日或之前支付之任何租賃給付，並加計所發生之原始直接成本及為拆卸、移除標的資產及復原其所在地點或標的資產之估計成本，同時減除收取之任何租賃誘因。

使用權資產後續於租賃開始日至使用權資產之耐用年限屆滿時或租賃期間屆滿時兩者之較早者以直線法提列折舊。此外，合併公司定期評估使用權資產是否發生減損並處理任何已發生之減損損失，並於租賃負債發生再衡量的情況下配合調整使用權資產。

租賃負債係以租賃開始日尚未支付之租賃給付之現值為原始衡量。若租賃隱含利率容易確定，則折現率為該利率，若並非容易確定，則使用合併公司之增額借款利率。一般而言，合併公司係採用其增額借款利率為折現率。

計入租賃負債衡量之租賃給付包括：

- (1) 固定給付，包括實質固定給付；
- (2) 取決於某項指數或費率之變動租賃給付，採用租賃開始日之指數或費率為原始衡量；
- (3) 預期支付之殘值保證金額；及
- (4) 於合理確定將行使購買選擇權或租賃終止選擇權時之行使價格或所須支付之罰款。

租賃負債後續係以有效利息法計提利息，並於發生以下情況時再衡量其金額：

- (1) 用以決定租賃給付之指數或費率變動導致未來租賃給付有變動；
- (2) 預期支付之殘值保證金額有變動；
- (3) 標的資產購買選擇權之評估有變動；
- (4) 對是否行使延長或終止選擇權之估計有所變動，而更改對租賃期間之評估；
- (5) 租賃標的、範圍或其他條款之修改。

租賃負債因前述用以決定租賃給付之指數或費率變動、殘值保證金額有變動以及購買、延長或終止選擇權之評估變動而再衡量時，係相對應調整使用權資產之帳面金額，並於使用權資產之帳面金額減至零時，將剩餘之再衡量金額認列於損益中。

對於減少租賃範圍之租賃修改，則係減少使用權資產之帳面金額以反映租賃之部分或全面終止，並將其與租賃負債再衡量金額間之差額則認列於損益中。

合併公司將不符合投資性不動產定義之使用權資產及租賃負債分別以單行項目表達於資產負債表中。

針對部分辦公處所、員工宿舍及運輸設備租賃等之短期租賃及低價值標的資產租賃，合併公司選擇不認列使用權資產及租賃負債，而係將相關租賃給付依直線基礎於租賃期間內認列為費用。

3. 出租人

合併公司為出租人之交易，係於租賃成立日將租賃合約依其是否移轉附屬於標的資產所有權之幾乎所有風險與報酬分類，若是則分類為融資租賃，否則分類為營業租賃。於評估時，合併公司考量包括租賃期間是否涵蓋標的資產經濟年限之主要部分等相關特定指標。

針對營業租賃，合併公司採直線基礎將所收取之租賃給付於租賃期間內認列為租金收入。

(十三) 無形資產

1. 商譽

收購子公司產生之商譽認列於無形資產。商譽原始認列之衡量請參閱附註四(二十)。商譽不予攤銷，而依成本減累計減損予以衡量。

2. 其他無形資產

合併公司取得外購軟體、專利權、專門技術及客戶關係，係以成本減除累計攤銷與累計減損衡量。攤銷金額係依直線法按下列估計耐用年限計提，攤銷數認列於損益：外購軟體，4~10年；專利權，6年；專門技術，10年；客戶關係，8年。

合併公司於每一報導日檢視無形資產之殘值、耐用年限及攤銷方法，並於必要時適當調整。

(十四) 非金融資產減損

合併公司於每一報導日評估是否有跡象顯示非金融資產(除存貨、遞延所得稅資產及員工福利產生之資產外)之帳面金額可能有減損。若有任一跡象存在，則估計該資產之可回收金額。商譽係每年定期或當有減損跡象時進行減損測試。

減損測試之目的，係將現金流入大部分獨立於其他個別資產或資產群組之現金流入之一組資產作為最小可辨認資產群組。企業合併取得之商譽係分攤至預期可自合併綜效受益之各現金產生單位或現金產生單位群組。

可回收金額為個別資產或現金產生單位之公允價值減處分成本與其使用價值孰高者。於評估使用價值時，估計未來現金流量係以稅前折現率折算至現值，該折現率應反映現時市場對貨幣時間價值及對該資產或現金產生單位特定風險之評估。

個別資產或現金產生單位之可回收金額若低於帳面金額，則認列減損損失。減損損失係立即認列於損益，且係先減少該現金產生單位受攤商譽之帳面金額，次就該單位內其他各資產帳面金額之比例減少各該資產帳面金額。

商譽減損損失不予迴轉。商譽以外之非金融資產則僅在不超過該資產若未於以前年度認列減損損失時所決定之帳面金額(減除折舊或攤銷)之範圍內迴轉。

(十五)負債準備

負債準備之認列係因過去事件而負有現時義務，使合併公司未來很有可能需要流出具經濟效益之資源以清償該義務，且該義務之金額能可靠估計。

產品保固負債準備，係於銷售產品時認列，該項負債準備係根據歷史保固資料及所有可能結果按其相關機率加權衡量。

(十六)收入之認列

收入係按移轉商品或勞務而預期有權取得之對價衡量。合併公司係於對商品或勞務之控制移轉予客戶而滿足履約義務時認列收入，合併公司依主要收入項目說明如下：

1.銷售商品

合併公司係於對商品之控制移轉予客戶時認列收入。該商品之控制移轉係指商品已交付給客戶，客戶能裁決產品之銷售通路及價格，且已無會影響客戶接受該商品之未履約義務。交付係客戶已依據交易條件接受商品，其陳舊過時及損失風險已移轉予客戶，且合併公司有客觀證據認為已滿足所有驗收條件之時點。

合併公司提供折讓予部分客戶。合併公司係以銷售價格減除估計折讓之淨額為基礎認列收入，折讓估列係依合約或使用過去累積之經驗按期望值估計之，且僅於高度很有可能不會發生重大迴轉之範圍內認列收入。相關銷售因折讓而預期支付予客戶金額，認列為退款負債。

合併公司於交付商品時認列應收帳款，因合併公司在該時點具無條件收取對價之權利。

2.技術授權金收入

合併公司提供客戶使用已存在於授權時點之智慧財產權利，該授權之承諾主要係隨時間逐步滿足履約義務時，認列收入。

3.財務組成部分

合併公司預期移轉商品或勞務予客戶之時點與客戶為該商品或勞務付款之時點間隔皆不超過一年，因此，合併公司不調整交易價格之貨幣時間價值。

(十七)員工福利

1.確定提撥計畫

確定提撥退休金計畫之提撥義務係於員工提供服務期間內認列為損益項下之員工福利費用。

2.確定福利計畫

確定福利退休金計畫下之淨義務係分別針對各項福利計畫以員工當期或以前期間服務所賺得之未來福利金額之折現值，並減除任何計畫資產的公允價值後之金額計算。折現率係以到期日與合併公司淨義務期限接近，且計價幣別與預期支付福利金相同之政府公債於報導日之市場殖利率為準。確定福利計畫之淨義務每年由合格精算師以預計單位福利法精算。

當計畫內容之福利改善，因員工過去服務使福利增加之部分，相關費用立即認列為損益。

淨確定福利負債(資產)之再衡量數包含(1)精算損益；(2)計畫資產報酬，但不包括包含於淨確定福利負債(資產)淨利息之金額；及(3)資產上限影響數之任何變動，但不包括包含於淨確定福利負債(資產)淨利息之金額。淨確定福利負債(資產)再衡量數認列於其他綜合損益，並於當期轉入其他權益。

合併公司於縮減或清償發生時，認列確定福利計畫之縮減或清償損益。縮減或清償損益包括任何計畫資產公允價值之變動及確定福利義務現值之變動。

3.短期員工福利

短期員工福利義務係以未折現之基礎衡量，且於提供相關服務時認列為費用。有關短期現金紅利或分紅計畫下預期支付之金額，若係因員工過去提供服務而使合併公司負有現時之法定或推定支付義務，且該義務能可靠估計時，將該金額認列為負債。

(十八)股份基礎給付交易

權益交割之股份基礎給付協議以給與日之公允價值衡量，於該獎勵之既得期間內，認列費用並增加相對權益。認列之費用係隨預期符合服務條件及非市價既得條件之獎勵數量予以調整；而最終認列之金額係以既得日符合

服務條件及非市價既得條件之獎酬數量為基礎衡量。

有關股份基礎給付獎酬之非既得條件，已反映於股份基礎給付給與日公允價值之衡量，且預期與實際結果間之差異無須作核實調整。

合併公司股份基礎給付之給與日為合併公司通知員工認購價格及得認購股數之日。

(十九)所得稅

所得稅費用包括當期及遞延所得稅。除與企業合併、直接認列於權益或其他綜合損益之項目相關者外，當期所得稅及遞延所得稅應認列於損益。

當期所得稅包括依據當年度課稅所得(損失)計算之預計應付所得稅或應收退稅款，及任何對以前年度應付所得稅或應收退稅款之調整。其金額係反映所得稅相關不確定性(若有)後，按報導日之法定稅率或實質性立法之稅率衡量預期將支付或收取款項之最佳估計值。

遞延所得稅係就資產及負債於財務報導目的之帳面金額與其課稅基礎之暫時性差異予以衡量認列。下列情況產生之暫時性差異不予認列遞延所得稅：

- 1.非屬企業合併之交易原始認列之資產或負債，且於交易當時不影響會計利潤及課稅所得(損失)者。
- 2.因投資子公司、關聯企業及合資權益所產生之暫時性差異，合併公司可控制暫時性差異迴轉之時點且很有可能於可預見之未來不會迴轉者；以及
- 3.商譽之原始認列所產生之應課稅暫時性差異。

對於未使用之課稅損失及未使用所得稅抵減遞轉後期，與可減除暫時性差異，在很有可能未來課稅所得可供使用之範圍內，認列為遞延所得稅資產。並於每一報導日予以重評估，就相關所得稅利益非屬很有可能實現之範圍內予以調減；或在變成很有可能足夠課稅所得之範圍內迴轉原已減少之金額。

遞延所得稅係以預期暫時性差異迴轉時之稅率衡量，採用報導日之法定稅率或實質性立法稅率為基礎，並已反映所得稅相關不確定性(若有)。

合併公司僅於同時符合下列條件時，始將遞延所得稅資產及遞延所得稅負債互抵：

- 1.有法定執行權將當期所得稅資產及當期所得稅負債互抵；且
- 2.遞延所得稅資產及遞延所得稅負債與下列由同一稅捐機關課徵所得稅之納稅主體之一有關：
 - (1)同一納稅主體；或
 - (2)不同納稅主體，惟各主體意圖在重大金額之遞延所得稅資產預期回收及遞延所得稅負債預期清償之每一未來期間，將當期所得稅負債及資產以淨額基礎清償，或同時實現資產及清償負債。

所得稅費用直接認列於權益項目或其他綜合損益項目者，係就相關資產及負債於財務報導目的之帳面金額與其課稅基礎之暫時性差異，以預期實現或清償時之適用稅率予以衡量。

(二十)企業合併

合併公司採用收購法處理企業合併，依收購日移轉對價之公允價值，包括歸屬於被收購方任何非控制權益之金額，減除所取得之可辨認資產及承擔之負債之淨額(通常為公允價值)來衡量商譽。若減除後之餘額為負數，則合併公司重新評估是否已正確辨認所有取得之資產及承擔之負債後，始將廉價購買利益認列於損益。

除與發行債務或權益工具相關者外，企業合併相關之交易成本均應於發生時立即認列為合併公司之費用。

被收購者之非控制權益中，若屬現時所有權權益，且其持有者有權於清算發生時按比例份額享有企業淨資產者，合併公司係依逐筆交易基礎，選擇按收購日之公允價值或按現時所有權工具對被收購者可辨認淨資產之已認列金額所享有之比例份額衡量之。其他非控制權益則按其收購日之公允價值或依金管會認可之國際財務報導準則所規定之其他基礎衡量。

若企業合併之原始會計處理於合併交易發生之報導日前尚未完成，合併公司對於尚未完成之會計處理項目係以暫定金額報導，並於衡量期間內予以追溯調整或認列額外之資產或負債，以反映於衡量期間所取得有關於收購日已存在事實與情況之新資訊。衡量期間自收購日起不超過一年。

(廿一)每股盈餘

合併公司列示歸屬於本公司普通股權益持有人之基本及稀釋每股盈餘。合併公司基本每股盈餘係以歸屬於本公司普通股權益持有人之損益，除以當期加權平均流通在外普通股股數計算之。稀釋每股盈餘則係將歸屬於本公司普通股權益持有人之損益及加權平均流通在外普通股股數，分別調整所有潛在稀釋普通股之影響後計算之。合併公司之潛在稀釋普通股係得採股票發放之員工酬勞。

(廿二)部門資訊

營運部門係合併公司之組成單位，從事可能賺得收入並發生費用(包括與合併公司內其他組成部分間交易相關之收入及費用)之經營活動。所有營運部門之營運結果均定期由合併公司主要營運決策者複核，以制定分配資源予該部門之決策並評量其績效。各營運部門均具單獨之財務資訊。

五、重大會計判斷、估計及假設不確定性之主要來源

管理階層依編製準則及金管會認可之國際財務報導準則編製本合併財務報告時，必須作出判斷、估計及假設，其將對會計政策之採用及資產、負債、收益及費用之報導金額有所影響。實際結果可能與估計存有差異。

管理階層持續檢視估計及基本假設，會計估計變動於變動期間及受影響之未來期間予以認列。

下列假設及估計之不確定性具有導致資產及負債的帳面價值於下個財務年度重大調整之重大風險，其相關資訊如下：

(一)存貨之評價

存貨係以成本與淨變現價值孰低進行續後衡量，由於科技快速變遷，存貨可能因過時陳舊或銷售價格下跌，導致存貨之成本可能超過其淨變現價值，而淨變現價值的評估涉及管理階層之估計，未來可能因產品的需求狀況改變而產生重大變動。

(二)商譽之減損評估

商譽減損之評估過程依賴合併公司之主觀判斷，包含辨認現金產生單位、分攤商譽至相關現金產生單位，及決定相關現金產生單位之可回收金額。任何由於經濟狀況之變遷或公司策略改變均可能造成評估結果之重大變動。

六、重要會計項目之說明

(一)現金及約當現金

	109.12.31	108.12.31
庫存現金及週轉金	\$ 5,662	4,565
活期存款及支票存款	2,001,707	1,322,437
原始到期日在三個月以內之定期存款	590,998	395,468
約當現金	4,316	-
	<u>\$ 2,602,683</u>	<u>1,722,470</u>

(二)透過損益按公允價值衡量之金融工具 - 流動

	109.12.31	108.12.31
強制透過損益按公允價值衡量之金融資產：		
非避險之衍生工具：		
遠期外匯合約	\$ 9,844	3,174
非衍生金融資產：		
基金受益憑證	100,034	-
結構式存款	344,454	347,032
	<u>\$ 454,332</u>	<u>350,206</u>

持有供交易之金融負債：

非避險之衍生工具：		
遠期外匯合約	\$ (28)	-

合併公司從事衍生金融工具交易係用以規避因營業活動所暴露之匯率風險，因未適用避險會計而列報為透過損益按公允價值衡量之金融資產或負債。合併公司於報導日尚未到期之衍生金融工具明細如下：

109.12.31		
合約金額(千元)	幣 別	到 期 期 間
美金\$ 32,080	買入人民幣/賣出美金	110.1~110.4
美金\$ 5,697	買入新台幣/賣出美金	110.1~110.5
108.12.31		
合約金額(千元)	幣 別	到 期 期 間
美金\$ 6,000	買入人民幣/賣出美金	109.01
美金\$ 1,830	買入新台幣/賣出美金	109.01~109.02

(三)透過其他綜合損益按公允價值衡量之金融資產

	109.12.31	108.12.31
透過其他綜合損益按公允價值衡量之權益工具：		
國內上市公司股票	\$ 1,126,806	876,591
國內興櫃公司股票	21,020	15,213
	<u>\$ 1,147,826</u>	<u>891,804</u>
流動	\$ 89,443	891,804
非流動	1,058,383	-
	<u>\$ 1,147,826</u>	<u>891,804</u>

合併公司持有該等權益工具投資為策略性投資且非為交易目的所持有，故已指定為透過其他綜合損益按公允價值衡量。

合併公司於民國一〇九年度出售透過其他綜合損益按公允價值衡量之權益工具，處分時之公允價值為 59,978 千元，累積處分利益計 25,747 千元，故已將前述累積處分利益自其他權益移轉至保留盈餘。

合併公司民國一〇八年度未處分上述策略性投資，於該期間累積之利益及損失未在權益內作任何移轉。

(四)按攤銷後成本衡量之金融資產

	109.12.31	108.12.31
流動：		
保本保收益型人民幣理財產品	\$ -	465,824
原始到期日超過三個月之定期存款	-	29,300
美金普通公司債(面額美金 400 千元)	-	12,205
受限制銀行存款	1,100	224,857
	<u>\$ 1,100</u>	<u>732,186</u>
非流動：		
受限制銀行存款	<u>\$ 810</u>	<u>810</u>

合併公司評估持有上述資產(除受限制銀行存款外)之目的係以收取合約現金流量，且該等金融資產之現金流量完全為支付本金及流通在外本金金額之利息，故列報於按攤銷後成本衡量之金融資產。

另，合併公司於民國一〇八年十二月三十一日持有之受限制銀行存款，主係境外子公司盈餘匯回，依境外資金匯回管理運用及課稅條例與相關法規規定，將匯回之資金存放於指定專戶而用途受限制之存款。合併公司已於民國一〇九年度將前述之受限制銀行存款全數投入投資計畫，並取得經濟部核發之投資計畫完成證明。

合併公司以上述金融資產作為質押擔保之明細，請詳附註八。

(五)應收票據及帳款

	109.12.31	108.12.31
應收票據及帳款	\$ 6,786,110	5,820,531
應收帳款 - 關係人	123,441	54,365
	6,909,551	5,874,896
減：備抵損失	(54,685)	(50,853)
	<u>\$ 6,854,866</u>	<u>5,824,043</u>

合併公司針對所有應收票據及帳款(含關係人)採用簡化作法估計預期信用損失，亦即使用存續期間預期信用損失衡量，並已納入前瞻性之資訊。合併公司應收票據及帳款(含關係人)之預期信用損失分析如下：

	109.12.31		
	應收票據及帳款帳 面金額	加權平均預期 信用損失率	備抵存續期間預期 信用損失
未逾期	\$ 5,773,831	0.26%	14,808
逾期 30 天以下	960,419	1.06%	10,206
逾期 31 ~ 60 天	151,446	8.61%	13,047
逾期 61 ~ 90 天	10,591	32.85%	3,479
逾期 91 ~ 120 天	777	84.68%	658
逾期 121 天以上	12,487	100.00%	12,487
	<u>\$ 6,909,551</u>		<u>54,685</u>

	108.12.31		
	應收票據及帳款帳 面金額	加權平均預期 信用損失率	備抵存續期間預期 信用損失
未逾期	\$ 5,481,006	0.10%	5,237
逾期 30 天以下	243,387	2.47%	6,012
逾期 31 ~ 60 天	85,975	10.60%	9,113
逾期 61 ~ 90 天	43,026	25.58%	11,006
逾期 91 ~ 120 天	6,282	67.89%	4,265
逾期 121 天以上	15,220	100.00%	15,220
	\$ 5,874,896		50,853

合併公司應收票據及帳款(含關係人)之備抵損失變動表如下：

	109 年度	108 年度
期初餘額	\$ 50,853	44,106
認列之減損損失(迴轉利益)	(3,898)	5,716
子公司首次併入影響數	7,719	1,788
外幣換算損益	11	(757)
期末餘額	\$ 54,685	50,853

(六)存 貨

	109.12.31	108.12.31
原料	\$ 1,895,245	1,145,691
在製品	530,147	443,476
製成品	1,911,310	1,442,175
	\$ 4,336,702	3,031,342

當期認列之營業成本明細如下：

	109 年度	108 年度
已出售之存貨成本	\$ 18,267,418	15,419,627
存貨回升利益	(7,821)	(23,329)
存貨報廢損失	232,355	197,761
	\$ 18,491,952	15,594,059

上列存貨回升利益則因期初呆滯存貨於本期出售或耗用，而認列之存貨跌價回升利益，列入營業成本項下。

(七)採用權益法之投資

合併公司持有採用權益法之投資係屬個別不重大之合資，其財務資訊如下，該等財務資訊係於合併公司之合併財務報告中所包含之金額：

	109.12.31	108.12.31
期末帳面金額	\$ 29,069	12,435
歸屬於合併公司之份額：		
本期淨利	\$ 3,268	1,495
其他綜合損益	33	(66)
綜合損益總額	\$ 3,301	1,429

(八)子公司及非控制權益

1.取得子公司 - 統達

(1)取得子公司移轉對價

本公司於民國一〇九年八月二十五日(收購日)取得統達 62.75% 股權，並自收購日起將統達及其子公司納入合併個體。統達及其子公司主要從事電動車高功率電池模組製造及買賣等業務。

合併公司收購統達主要係為加速 E-bike 電池業務發展之策略佈局，藉以擴大綠能產品事業領域之規模。

(2)取得之可辨認淨資產

民國一〇九年八月二十五日(收購日)取得統達及其子公司之可辨認資產及承擔負債之公允價值明細如下：

移轉對價：

現金	\$	407,809
加：非控制權益(以可辨認淨資產公允價值按非控制權益之比例衡量)		213,486

減：取得之可辨認淨資產之公允價值：

現金及約當現金	\$	317,650
應收票據及帳款淨額		172,338
其他應收款		58
存貨		135,808
預付款項及其他流動資產		13,642
不動產、廠房及設備		21,334
預付設備款		1,284
使用權資產		57,052
無形資產 - 專利權		856
無形資產 - 專門技術		28,454
無形資產 - 外購軟體		2,207
遞延所得稅資產		9,251
存出保證金		1,843
應付帳款		(75,598)
其他應付款		(18,859)
負債準備 - 流動		(13,861)
其他流動負債		(16,026)
租賃負債(含流動及非流動)		(58,624)
遞延所得稅負債		(5,691)

商譽 \$ 48,177

合併公司於衡量期間將持續檢視上述事項。若於收購日起一年內取得於收購日已存在之事實與情況相關之新資訊，可辨識出對上述暫定金額之調整或於收購日所存在之任何額外負債準備，則將修改收購之會計處理。

(3)無形資產

上述無形資產 - 專門技術係依其經濟效益年限 8 年按直線法平均攤銷。

商譽主要係來自統達及其子公司在電動車高功率電池模組之製造技術之獲利能力及其人力團隊價值，預期無所得稅效果。

(4)經營成果之擬制資訊

自收購日起至民國一〇九年十二月三十一日，統達及其子公司之經營成果即併入 合併公司之合併綜合損益表，貢獻之營業收入淨額及稅後淨損分別為 246,923 千元及(1,765)千元。若假設此項收購日發生於民國一〇九年一月一日，則合併公司民國一〇九年一月一日至十二月三十一日之擬制性營業收入淨額及稅後淨利將分別為 22,766,242 千元及 941,115 千元。

2.取得子公司 - 世同

(1)取得子公司移轉對價

本公司於民國一〇八年四月十五日(收購日)取得世同 60% 股權，並自收購日起將世同及其子公司納入合併個體。世同及其子公司主要從事自行車及其零組件之製造、加工及買賣等業務。

合併公司收購世同主要係為加速朝 E-Bike 成車設計、組裝、代工及電池和電控套件業務發展之策略佈局，藉以擴大綠能產品事業領域之規模。

(2)取得之可辨認淨資產

民國一〇八年四月十五日(收購日)取得世同及其子公司之可辨認資產及承擔負債之公允價值明細如下：

移轉對價：

現金	\$	720,000
加：非控制權益(以可辨認淨資產公允價值按非控制權益之比例衡量)		390,718

減：取得之可辨認淨資產之公允價值：

現金及約當現金	\$	262,342
---------	----	---------

(接次頁)

(承前頁)

應收票據及帳款淨額	388,956	
其他應收款	11,382	
存貨	333,516	
預付款項及其他流動資產	18,918	
不動產、廠房及設備	148,491	
使用權資產	79,647	
無形資產 - 專門技術	7,673	
無形資產 - 外購軟體	1,215	
遞延所得稅資產	16,777	
其他非流動資產	64,818	
短期借款	(16,329)	
應付票據及帳款	(169,329)	
其他應付款	(78,796)	
其他流動負債	(65,588)	
遞延所得稅負債	(18,867)	
非控制權益	(8,032)	976,794
商譽		<u>\$ 133,924</u>

(3)無形資產

上述無形資產 - 專門技術係依其經濟效益年限 10 年按直線法平均攤銷。

商譽主要係來自世同及其子公司在自行車及其零件之製造及組裝技術之獲利能力及其人力團隊價值，預期無所得稅效果。

3.取得子公司 - 新禾

(1)取得子公司移轉對價

本公司及子公司詠業於民國一〇八年五月二十四日(收購日)合計取得新禾 64.05% 股權，並自收購日起將新禾及其子公司納入合併個體。新禾及其子公司主要從事衛星定位器、導航器、天線之製作加工及電信器材買賣等業務。

合併公司收購新禾主要係為加速在外接式天線、追蹤器、車用天線模組及 IOT 產業之策略佈局，藉以擴大整合天線元件和模組領域之規模。

(2)取得之可辨認淨資產

民國一〇八年五月二十四日(收購日)取得新禾及其子公司之可辨認資產及承擔負債之公允價值明細如下：

移轉對價：

現金		\$ 190,922
加：非控制權益(以可辨認淨資產公允價值按非控制權益之比例衡量)		113,381
減：取得之可辨認淨資產之公允價值：		
現金及約當現金	\$ 52,007	
透過損益按公允價值衡量之金融資產 - 流動	8,918	
應收票據及帳款淨額	20,428	
存貨	40,086	
預付款項及其他流動資產	3,767	
不動產、廠房及設備	206,217	
投資性不動產	24,930	
無形資產 - 外購軟體	542	
遞延所得稅資產	5,631	
其他非流動資產	925	
應付票據及帳款	(19,592)	
其他應付款	(14,926)	
其他流動負債	(11,312)	
淨確定福利負債 - 非流動	(1,271)	
存入保證金	(931)	315,419
廉價購買利益		<u>\$ (11,116)</u>

4.取得子公司 - 鐵興

(1)取得子公司移轉對價

本公司之子公司達瑞於民國一〇八年十二月九日(收購日)取得鐵興 60% 股權，並自收購日起將鐵興納入合併個體。鐵興主要為高階自行車與週邊零配件代理商，深耕中國與香港自行車市場，與北美洲與歐洲高端主流品牌具長期合作關係。

合併公司收購鐵興主要係為佈局 Bike/eBike 中國與香港等大中華地區通路，加速切入市場，藉以擴大在 Bike/eBike 產品事業領域之規模。

(2)取得之可辨認淨資產

民國一〇八年十二月九日(收購日)取得鐵興之可辨認資產及承擔負債之公允價值明細如下：

移轉對價：

現金	\$	70,115
加：非控制權益(以可辨認淨資產公允價值按非控制權益之比例衡量)		39,863

減：取得之可辨認淨資產之公允價值：

現金及約當現金	\$	5,327
應收帳款淨額		17,532
存貨		134,970
預付款項及其他流動資產		7,320
不動產、廠房及設備		628
使用權資產		5,396
短期借款		(28,612)
應付帳款		(25,256)
其他應付款		(2,985)
其他流動負債		(2,538)
租賃負債(含流動及非流動)		(5,455)
長期借款(含一年內到期部分)		(6,669)
		<u>99,658</u>

商譽		<u>\$</u>	<u>10,320</u>
----	--	-----------	---------------

5.取得重大非控制權益

合併子公司詠業於民國一〇九年六月以每 0.20 股換發新禾 1 股之股權及現金 53,706 千元取得新禾額外全部股權，致合併公司對新禾持有之權益增加，因實際取得新禾股權價格與帳面價值之差額調整資本公積 8,511 千元。

合併子公司世同於民國一〇八年七月以現金 10,000 千元取得子公司世靈之額外股權，致合併公司對其所持有之股權比例增加，因實際取得世靈股權價格與其帳面價值之差額沖減保留盈餘 1,719 千元。

合併公司於民國一〇八年度以現金共計 44,350 千元取得詠業之額外股權，致合併公司對其所持有之股權比例增加，因實際取得詠業股權價格與其帳面價值之差額 22,490 千元，沖減保留盈餘。

6.處分部分子公司股權，但未喪失控制

合併公司於民國一〇九年度處分詠業部分股權，處分價款為 115,720 千元，因處分詠業股權價格與其帳面價值之差異調整資本公積 86,161 千元。

7.對子公司所有權權益變動，未導致喪失控制

詠業於民國一〇九年度因員工認股權行使及辦理股權交換取得新禾額外股權而發行新股，致合併公司對其所持有之股權比例降低。

達瑞於民國一〇九年度因辦理現金增資，合併公司因未按持股比例認購及員工認股權行使，致合併公司對其所持有之股權降低。

鐵興於民國一〇九年度辦理現金增資，因由達瑞全數認購，致合併公司對其所持有之股權比例增加。

因上述對子公司所有權權益變動，合併公司調整增加資本公積 24,552 千元。

(九)具重大非控制權益之子公司

子公司之非控制權益對合併公司具重大性者如下：

子公司名稱	主要營業場所/ 公司註冊之國家	非控制權益之所有權 權益及表決權之比例	
		109.12.31	108.12.31
世同	台灣	40.00%	40.00%
詠業	台灣	49.72%	42.37%
統達	台灣	37.25%	-

上述子公司之彙總性財務資訊如下，該等財務資訊係依據金管會認可之國際財務報導準則所編製，並已反映合併公司於收購日所作之公允價值調整，且該等財務資訊係合併公司內部之交易尚未銷除前之金額：

(1) 世同之彙總性財務資訊：

	<u>109.12.31</u>	<u>108.12.31</u>
流動資產	\$ 1,787,758	1,263,858
非流動資產	761,011	669,988
流動負債	(1,360,333)	(765,827)
非流動負債	<u>(90,361)</u>	<u>(46,828)</u>
淨資產	<u>\$ 1,098,075</u>	<u>1,121,191</u>
非控制權益期末帳面金額	<u>\$ 385,190</u>	<u>394,907</u>

	<u>109 年度</u>	<u>108.4.15~ 108.12.31</u>
營業收入淨額	<u>\$ 2,277,582</u>	<u>1,577,207</u>
本期淨利(損)	\$ (15,548)	27,339
其他綜合損益	<u>(8,169)</u>	<u>(14,898)</u>
綜合損益總額	<u>\$ (23,717)</u>	<u>12,441</u>
歸屬於非控制權益之本期淨利(損)	<u>\$ (6,219)</u>	<u>10,398</u>
歸屬於非控制權益之綜合損益總額	<u>\$ (9,487)</u>	<u>4,438</u>
營業活動現金流量	\$ (208,131)	(140,491)
投資活動現金流量	(83,195)	(255,237)
籌資活動現金流量	485,371	400,082
匯率變動之影響	<u>11,643</u>	<u>(5,241)</u>
現金及約當現金增加(減少)數	<u>\$ 205,688</u>	<u>(887)</u>
支付予非控制權益之股利	<u>\$ -</u>	<u>-</u>

(2) 詠業之彙總性財務資訊：

	<u>109.12.31</u>	<u>108.12.31</u>
流動資產	\$ 904,207	776,802
非流動資產	1,199,158	1,320,889
流動負債	(434,683)	(404,336)
非流動負債	<u>(98,188)</u>	<u>(116,350)</u>
淨資產	<u>\$ 1,570,494</u>	<u>1,577,005</u>
非控制權益期末帳面金額	<u>\$ 633,056</u>	<u>621,002</u>

	<u>109 年度</u>	<u>108 年度</u>
營業收入淨額	<u>\$ 1,291,635</u>	<u>1,111,293</u>
本期淨利	\$ 103,785	127,238
其他綜合損益	<u>(46)</u>	<u>(2,579)</u>
綜合損益總額	<u>\$ 103,739</u>	<u>124,659</u>
歸屬於非控制權益之本期淨利	<u>\$ 51,043</u>	<u>57,587</u>
歸屬於非控制權益之綜合損益總額	<u>\$ 51,025</u>	<u>56,533</u>
營業活動現金流量	\$ 191,370	204,860
投資活動現金流量	48,606	(228,963)
籌資活動現金流量	(130,006)	(71,115)
匯率變動之影響	<u>102</u>	<u>(886)</u>
現金及約當現金增加(減少)數	<u>\$ 110,072</u>	<u>(96,104)</u>
支付予非控制權益之股利	<u>\$ (52,116)</u>	<u>(35,969)</u>

(3) 統達之彙總性財務資訊：

	109.12.31
流動資產	\$ 657,364
非流動資產	165,141
流動負債	(153,279)
非流動負債	<u>(48,564)</u>
淨資產	<u>\$ 620,662</u>
非控制權益期末帳面金額	<u>\$ 213,251</u>

	109.8.25 ~
	109.12.31
營業收入淨額	<u>\$ 246,923</u>
本期淨損	\$ (1,765)
其他綜合損益	-
綜合損益總額	<u>\$ (1,765)</u>
歸屬於非控制權益之本期淨損	<u>\$ (236)</u>
歸屬於非控制權益之綜合損益總額	<u>\$ (236)</u>

營業活動現金流量	\$ 85,223
投資活動現金流量	(89,078)
籌資活動現金流量	<u>(3,880)</u>
現金及約當現金減少數	<u>\$ (7,735)</u>
支付予非控制權益之股利	<u>\$ -</u>

(十) 不動產、廠房及設備

合併公司不動產、廠房及設備之成本、累計折舊及減損損失變動明細如下：

成本：	房屋及						總計
	土地	建築	機器設備	辦公設備	其他設備	待驗設備	
民國 109 年 1 月 1 日餘額	\$ 893,058	6,243,838	5,300,343	-	402,517	279,161	13,118,917
企業合併取得(附註六(八))	-	12,500	51,222	-	11,657	-	75,379
本期增添	173	21,084	413,738	-	46,127	168,950	650,072
本期處分	-	(83,431)	(99,252)	-	(46,305)	-	(228,988)
本期重分類	-	160,763	412,265	-	17,309	(269,873)	320,464
匯率變動之影響	-	(92,688)	(114,688)	-	96	908	(206,372)
民國 109 年 12 月 31 日餘額	<u>\$ 893,231</u>	<u>6,262,066</u>	<u>5,963,628</u>	<u>-</u>	<u>431,401</u>	<u>179,146</u>	<u>13,729,472</u>
民國 108 年 1 月 1 日餘額	\$ 755,533	5,974,253	4,751,769	-	357,134	-	11,838,689
企業合併取得(附註六(八))	136,445	234,103	101,086	-	41,571	-	513,205
本期增添	1,080	36,328	335,790	-	24,729	-	397,927
本期處分	-	(6,481)	(169,155)	-	(42,790)	-	(218,426)
本期重分類	-	116,977	378,439	-	29,221	279,161	803,798
匯率變動之影響	-	(111,342)	(97,586)	-	(7,348)	-	(216,276)
民國 108 年 12 月 31 日餘額	<u>\$ 893,058</u>	<u>6,243,838</u>	<u>5,300,343</u>	<u>-</u>	<u>402,517</u>	<u>279,161</u>	<u>13,118,917</u>
累計折舊及減損損失：							
民國 109 年 1 月 1 日餘額	\$ -	2,738,134	4,276,472	-	331,710	-	7,346,316
企業合併取得(附註六(八))	-	1,630	42,899	-	9,516	-	54,045
本期折舊	-	240,120	374,482	-	26,885	-	641,487
本期減損損失	-	-	75	-	-	-	75
本期處分	-	(54,576)	(98,707)	-	(46,127)	-	(199,410)
本期重分類	-	-	(99)	-	(2,417)	-	(2,516)
匯率變動之影響	-	(51,754)	(104,733)	-	16	-	(156,471)
民國 109 年 12 月 31 日餘額	<u>\$ -</u>	<u>2,873,554</u>	<u>4,490,389</u>	<u>-</u>	<u>319,583</u>	<u>-</u>	<u>7,683,526</u>

(接次頁)

(承前頁)

	房屋及						總計
	土地	建築	機器設備	辦公設備	其他設備	待驗設備	
民國 108 年 1 月 1 日餘額	\$ -	2,502,281	4,139,097	-	327,568	-	6,968,946
企業合併取得(附註六(八))	-	59,495	64,255	-	34,119	-	157,869
本期折舊	-	235,654	298,047	-	17,898	-	551,599
本期處分	-	(6,178)	(160,520)	-	(42,428)	-	(209,126)
本期重分類	-	-	(1,161)	-	1,161	-	-
匯率變動之影響	-	(53,118)	(63,246)	-	(6,608)	-	(122,972)
民國 108 年 12 月 31 日餘額	<u>\$ -</u>	<u>2,738,134</u>	<u>4,276,472</u>	<u>-</u>	<u>331,710</u>	<u>-</u>	<u>7,346,316</u>
帳面價值：							
民國 109 年 12 月 31 日	<u>\$ 893,231</u>	<u>3,388,512</u>	<u>1,473,239</u>	<u>-</u>	<u>111,818</u>	<u>179,146</u>	<u>6,045,946</u>
民國 108 年 12 月 31 日	<u>\$ 893,058</u>	<u>3,505,704</u>	<u>1,023,871</u>	<u>-</u>	<u>70,807</u>	<u>279,161</u>	<u>5,772,601</u>

合併公司以土地、房屋及建築作為長期借款及融資額度擔保之明細請詳附註八。

(十一)使用權資產

合併公司承租土地、房屋及建築及運輸設備等之成本、折舊及減損損失，其變動明細如下：

	房 屋			
	土 地	及 建 築	運 輸 設 備	總 計
使用權資產成本：				
民國 109 年 1 月 1 日餘額	\$ 389,974	253,271	1,161	644,406
企業合併取得(附註六(八))	-	63,566	2,669	66,235
增 添	11,096	186,561	692	198,349
減 少	-	(54,949)	(810)	(55,759)
匯率變動之影響	(16,204)	(3,241)	-	(19,445)
民國 109 年 12 月 31 日餘額	<u>\$ 384,866</u>	<u>445,208</u>	<u>3,712</u>	<u>833,786</u>
民國 108 年 1 月 1 日餘額	\$ -	-	-	-
追溯適用 IFRS16 之影響數	60,775	128,171	1,161	190,107
民國 108 年 1 月 1 日重編後餘額	60,775	128,171	1,161	190,107
企業合併取得(附註六(八))	79,647	7,195	-	86,842
增 添	258,045	128,045	-	386,090
減 少	-	(4,753)	-	(4,753)
匯率變動之影響	(8,493)	(5,387)	-	(13,880)
民國 108 年 12 月 31 日餘額	<u>\$ 389,974</u>	<u>253,271</u>	<u>1,161</u>	<u>644,406</u>
使用權資產之折舊及減損損失：				
民國 109 年 1 月 1 日餘額	\$ 15,774	67,576	613	83,963
企業合併取得(附註六(八))	-	8,413	770	9,183
本期折舊	25,839	95,712	858	122,409
減 少	-	(50,231)	(810)	(51,041)
匯率變動之影響	(452)	(489)	-	(941)
民國 109 年 12 月 31 日餘額	<u>\$ 41,161</u>	<u>120,981</u>	<u>1,431</u>	<u>163,573</u>
民國 108 年 1 月 1 日餘額	\$ -	-	-	-
企業合併取得(附註六(八))	-	1,799	-	1,799
本期折舊	15,858	72,216	613	88,687
減 少	-	(4,573)	-	(4,573)
匯率變動之影響	(84)	(1,866)	-	(1,950)
民國 108 年 12 月 31 日餘額	<u>\$ 15,774</u>	<u>67,576</u>	<u>613</u>	<u>83,963</u>
帳面價值：				
民國 109 年 12 月 31 日	<u>\$ 343,705</u>	<u>324,227</u>	<u>2,281</u>	<u>670,213</u>
民國 108 年 12 月 31 日	<u>\$ 374,200</u>	<u>185,695</u>	<u>548</u>	<u>560,443</u>

(十二)投資性不動產

合併公司投資性不動產之明細如下：

	土地	房屋及建築	總計
成本：			
民國 109 年 1 月 1 日餘額	\$ 119,959	54,528	174,487
本期處分	(50,726)	(25,061)	(75,787)
民國 109 年 12 月 31 日餘額	<u>\$ 69,233</u>	<u>29,467</u>	<u>98,700</u>
民國 108 年 1 月 1 日餘額	\$ 103,085	42,387	145,472
企業合併取得(附註六(八))	16,874	12,141	29,015
民國 108 年 12 月 31 日餘額	<u>\$ 119,959</u>	<u>54,528</u>	<u>174,487</u>
累計折舊及減損損失：			
民國 109 年 1 月 1 日餘額	\$ -	22,583	22,583
本期折舊	-	775	775
本期處分	-	(11,484)	(11,484)
民國 109 年 12 月 31 日餘額	<u>\$ -</u>	<u>11,874</u>	<u>11,874</u>
民國 108 年 1 月 1 日餘額	\$ -	15,451	15,451
企業合併取得(附註六(八))	-	4,085	4,085
本期折舊	-	3,047	3,047
民國 108 年 12 月 31 日餘額	<u>\$ -</u>	<u>22,583</u>	<u>22,583</u>
帳面金額：			
民國 109 年 12 月 31 日	<u>\$ 69,233</u>	<u>17,593</u>	<u>86,826</u>
民國 108 年 12 月 31 日	<u>\$ 119,959</u>	<u>31,945</u>	<u>151,904</u>
公允價值：			
民國 109 年 12 月 31 日			<u>\$ 108,908</u>
民國 108 年 12 月 31 日			<u>\$ 159,496</u>

投資性不動產係合併公司所持有之自有資產，以營業租賃出租予他人作為辦公處所，相關資訊請詳附註六(十九)。

合併公司於民國一〇九年六月出售部分投資性不動產予非關係人，出售之總價款為 63,252 千元(未含稅)，產生之處分損失為 1,051 千元。於民國一〇九年十二月三十一日，已完成過戶手續，相關款項業已收訖。

投資性不動產之公允價值係合併公司管理階層參考同區域類似不動產交易價格之市場證據，或依獨立之鑑價公司以收益法及比較法綜合考量後決定。其公允價值評價技術所使用之輸入值係屬第三等級。

合併公司以投資性不動產作為短期借款融資額度擔保之明細請詳附註八。

(十三)無形資產

合併公司無形資產之成本及累計攤銷變動明細如下：

	商譽	專利權	專門技術	客戶關係	外購軟體	總計
成本：						
民國 109 年 1 月 1 日餘額	\$ 417,691	31,436	189,021	114,690	119,417	872,255
企業合併取得(附註六(八))	48,177	4,400	28,454	-	2,597	83,628
單獨取得	-	-	-	-	16,030	16,030
本期轉銷	-	-	-	-	(103,969)	(103,969)
本期重分類	-	-	-	-	12,441	12,441
匯率變動影響數	-	-	-	-	45	45
民國 109 年 12 月 31 日餘額	<u>\$ 465,868</u>	<u>35,836</u>	<u>217,475</u>	<u>114,690</u>	<u>46,561</u>	<u>880,430</u>
民國 108 年 1 月 1 日餘額	\$ 274,780	34,193	194,458	95,786	106,624	705,841
企業合併取得(附註六(八))	144,244	-	7,673	-	3,492	155,409
企業合併於衡量期間調整	(1,333)	(2,757)	(13,110)	18,904	-	1,704
單獨取得	-	-	-	-	9,325	9,325
匯率變動影響數	-	-	-	-	(24)	(24)
民國 108 年 12 月 31 日餘額	<u>\$ 417,691</u>	<u>31,436</u>	<u>189,021</u>	<u>114,690</u>	<u>119,417</u>	<u>872,255</u>

(接次頁)

(承前頁)

	商 譽	專 利 權	專 門 技 術	客 戶 關 係	外 購 軟 體	總 計
累計攤銷：						
民國 109 年 1 月 1 日餘額	\$ -	6,113	21,157	17,238	109,683	154,191
企業合併取得(附註六(八))	-	3,544	-	-	390	3,934
本期攤銷	-	5,337	19,320	15,104	9,974	49,735
本期轉銷	-	-	-	-	(103,969)	(103,969)
本期重分類	-	-	-	-	2,516	2,516
匯率變動影響數	-	-	-	-	(4)	(4)
民國 109 年 12 月 31 日餘額	<u>\$ -</u>	<u>14,994</u>	<u>40,477</u>	<u>32,342</u>	<u>18,590</u>	<u>106,403</u>
民國 108 年 1 月 1 日餘額	\$ -	950	3,241	1,996	99,977	106,164
企業合併取得(附註六(八))	-	-	-	-	1,735	1,735
本期攤銷	-	5,163	17,916	15,242	7,970	46,291
匯率變動影響數	-	-	-	-	1	1
民國 108 年 12 月 31 日餘額	<u>\$ -</u>	<u>6,113</u>	<u>21,157</u>	<u>17,238</u>	<u>109,683</u>	<u>154,191</u>
帳面價值：						
民國 109 年 12 月 31 日餘額	<u>\$ 465,868</u>	<u>20,842</u>	<u>176,998</u>	<u>82,348</u>	<u>27,971</u>	<u>774,027</u>
民國 108 年 12 月 31 日餘額	<u>\$ 417,691</u>	<u>25,323</u>	<u>167,864</u>	<u>97,452</u>	<u>9,734</u>	<u>718,064</u>

1.民國一〇九年度及一〇八年度無形資產攤銷費用係列報於合併綜合損益表之下列項目：

	109 年度	108 年度
營業成本	\$ 3,072	669
營業費用	46,663	45,622
	<u>\$ 49,735</u>	<u>46,291</u>

2.商譽之減損測試

於民國一〇九年及一〇八年十二月三十一日，因併購產生之商譽係以個別子公司為其現金產生單位，列示如下：

	109.12.31	108.12.31
詠業	\$ 273,447	273,447
世同	133,924	133,924
其他受攤非重大商譽之現金產生單位	58,497	10,320
	<u>\$ 465,868</u>	<u>417,691</u>

上述現金產生單位係管理階層監管含商譽資產之投資報酬下之最小層級單位。根據合併公司執行商譽減損測試結果，於民國一〇九年及一〇八年十二月三十一日之可回收金額皆高於其帳面價值，故無須認列減損損失。該現金產生單位之可回收金額係依據使用價值所決定，其中與詠業及世同相關之關鍵假設如下：

	109.12.31	108.12.31
詠業：		
營業收入成長率	9%~15%	8.5%~18%
稅前折現率	17.38%	17.48%
世同：		
營業收入成長率	15%~30%	5%~18%
稅前折現率	17.40%	23.20%

(1)所使用之未來現金流量估計係管理階層依據未來之營運規畫所預估之五年期財務預算，超過五年之現金流量採用年成長率 1.5~2% 予以外推。

(2)決定使用價值之折現率係以加權平均資金成本為估計基礎。

(十四)短期借款

	<u>109.12.31</u>	<u>108.12.31</u>
無擔保銀行借款	\$ 2,470,428	2,414,527
擔保銀行借款	-	20,000
合 計	<u>\$ 2,470,428</u>	<u>2,434,527</u>
尚未使用額度	<u>\$ 7,918,479</u>	<u>9,553,404</u>
利率區間	<u>0.83%~1.25%</u>	<u>0.85%~1.25%</u>

合併公司以資產設定抵押供銀行借款額度之擔保情形請詳附註八。

(十五)應付短期票券

	<u>109.12.31</u>	<u>108.12.31</u>
應付商業本票	\$ 440,000	200,000
減：應付短期票券折價	(279)	(11)
合 計	<u>\$ 439,721</u>	<u>199,989</u>
利率	<u>0.848%~0.858%</u>	<u>0.968%</u>

(十六)長期借款

	<u>109.12.31</u>	<u>108.12.31</u>
無擔保銀行借款	\$ -	6,501
擔保銀行借款	1,600,000	1,000,000
減：一年內到期部份	-	(1,431)
合 計	<u>\$ 1,600,000</u>	<u>1,005,070</u>
尚未使用額度	<u>\$ 2,053,600</u>	<u>2,682,297</u>
到期年度	<u>112</u>	<u>110~113</u>
利率區間	<u>0.99%~1.08%</u>	<u>1.12%~6.75%</u>

依各該借款合約規定，合併公司於借款期間，應依會計師查核簽證之年度合併財務報告及核閱之半年度合併財務報告計算並維持特定之流動比率、淨負債比率、金融負債比率、利息保障倍數及有形淨值等財務比率。民國一〇九年及一〇八年十二月三十一日，合併公司之財務比率皆符合上述借款合約中約定之財務指標。

合併公司以資產設定抵押供銀行借款額度之擔保情形請詳附註八。

(十七)租賃負債

合併公司租賃負債之帳面金額如下：

	<u>109.12.31</u>	<u>108.12.31</u>
流動	<u>\$ 94,838</u>	<u>54,886</u>
非流動	<u>\$ 258,871</u>	<u>161,042</u>

租賃負債到期分析請詳附註六(廿八)金融工具。

認列於損益之金額如下：

	<u>109 年度</u>	<u>108 年度</u>
租賃負債之利息費用	<u>\$ 11,427</u>	<u>5,696</u>
短期租賃之費用	<u>\$ 23,109</u>	<u>9,545</u>

認列於現金流量表之金額如下：

	<u>109 年度</u>	<u>108 年度</u>
租賃之現金流出總額	<u>\$ 144,520</u>	<u>316,379</u>

重要租賃條款：

1.土地、房屋及建築之租賃

合併公司承租土地、房屋及建築作為工廠、辦公處所及門市店面，土地之租賃期間為五至五十年，辦公處所之租賃期間通常為三至五年，門市店面則為三年，部份租賃包含在租賃期間屆滿時得延長與原合約相同期間之選擇權。

2.其他租賃

合併公司承租運輸設備之租賃期間為二至三年間。另，合併公司承租機器設備之租賃期間為一年內，該等租賃為短期租賃，合併公司選擇適用豁免認列規定而不認列其相關使用權資產及租賃負債。

(十八)負債準備 - 保固

	109 年度	108 年度
1 月 1 日餘額	\$ 69,553	78,992
合併取得	13,861	-
當期新增之負債準備	35,483	17,590
當期使用之負債準備	(22,675)	(27,029)
12 月 31 日餘額	<u>\$ 96,222</u>	<u>69,553</u>
流動	<u>\$ 96,222</u>	<u>1,970</u>
非流動	<u>\$ -</u>	<u>67,583</u>

合併公司之產品保固負債準備主要與電腦週邊產品及電子零組件銷售相關，保固負債準備係依據類似商品之歷史保固資料估計。

(十九)出租人之營業租賃

合併公司出租其投資性不動產，由於並未移轉附屬於標的資產所有權之幾乎所有風險與報酬，該等租賃合約係分類為營業租賃，請詳附註六(十二)投資性不動產。

租賃給付之到期分析以報導日後將收取之未折現租賃給付總額列示如下表：

	109.12.31	108.12.31
一年內	\$ 625	871
二至五年	-	-
	<u>\$ 625</u>	<u>871</u>

民國一〇九年度及一〇八年度由投資性不動產產生之租金收入分別為 1,853 千元及 4,627 千元，帳列其他收入，詳附註六(廿七)。

投資性不動產所發生之直接營運費用如下：

	109 年度	108 年度
產生租金收入者	<u>\$ 1,342</u>	<u>1,127</u>

(二十)員工福利

1. 確定福利計畫

合併公司確定福利義務現值大於計畫資產公允價值之調節如下：

	109.12.31	108.12.31
確定福利義務現值	\$ 184,705	185,434
計畫資產之公允價值	(118,476)	(112,624)
淨確定福利負債	<u>\$ 66,229</u>	<u>72,810</u>

合併公司計畫資產公允價值大於確定福利義務現值之調節如下：

	109.12.31	108.12.31
確定福利義務之現值	\$ -	-
計畫資產之公允價值	(16,777)	(16,126)
淨確定福利資產	<u>\$ (16,777)</u>	<u>(16,126)</u>

本公司及國內子公司之確定福利計畫提撥至台灣銀行之勞工退休準備金專戶。適用勞動基準法之每位員工之退休支付，係依據服務年資所獲得之基數及其退休前六個月之平均薪資計算。

(1) 計畫資產組成

本公司及國內子公司依勞動基準法提撥之退休基金係由勞動部勞動基金運用局(以下簡稱勞動基金局)統籌管理，依「勞工退休基金收支保管及運用辦法」規定，基金之運用，其每年決算分配之最低收益，不得低於依當地銀行二年定期存款利率計算之收益。

於民國一〇九年及一〇八年十二月三十一日，本公司及國內子公司之台灣銀行勞工退休準備金專戶餘額分別為 135,253 千元及 128,750 千元。勞工退休基金資產運用之資料包括基金收益率以及基金資產配置，請詳勞動基金局網站公布之資訊。

(2)確定福利義務現值之變動

合併公司確定福利義務現值變動如下：

	<u>109 年度</u>	<u>108 年度</u>
1 月 1 日確定福利義務	\$ 185,434	204,392
當期服務成本及利息	2,181	3,174
子公司首次併入影響數	-	6,524
淨確定福利負債(資產)再衡量數		
- 人口統計假設變動影響數	-	278
- 因經驗調整所產生之精算損益	(3,817)	(9,051)
- 因財務假設變動所產生之精算損益	7,984	6,980
公司及計畫支付之福利	(7,077)	(26,863)
12 月 31 日確定福利義務	<u>\$ 184,705</u>	<u>185,434</u>

(3)計畫資產公允價值之變動

合併公司確定福利計畫資產公允價值之變動如下：

	<u>109 年度</u>	<u>108 年度</u>
1 月 1 日計畫資產之公允價值	\$ 128,750	135,029
利息收入	1,924	2,415
子公司首次併入影響數	-	5,253
淨確定福利負債(資產)再衡量數		
- 計畫資產報酬(不含當期利息)	3,763	3,801
已提撥至計畫之金額	5,335	6,646
計畫支付之福利	(4,519)	(24,394)
12 月 31 日計畫資產之公允價值	<u>\$ 135,253</u>	<u>128,750</u>

(4)資產上限影響數之變動

合併公司民國一〇九年度及一〇八年度無確定福利計畫資產上限影響數。

(5)認列為損益之費用

合併公司列報為費用或費用減項之明細如下：

	<u>109 年度</u>	<u>108 年度</u>
當期服務成本	\$ 128	343
淨確定福利負債(資產)之淨利息	129	416
	<u>\$ 257</u>	<u>759</u>
營業成本	\$ 254	327
營業費用	3	432
	<u>\$ 257</u>	<u>759</u>

(6)精算假設

合併公司於報導日用以決定確定福利義務現值之重大精算假設如下：

	<u>109.12.31</u>	<u>108.12.31</u>
折現率	0.75%~0.80%	1%~1.25%
未來薪資增加	2.00%~4.00%	2.00%~4.00%

合併公司預計於民國一〇九年度報導日後之一年內支付予確定福利計畫之提撥金額為 5,339 千元。確定福利計畫之加權平均存續期間為 12.7~18.41 年。

(7)敏感度分析

當採用之主要精算假設變動對確定福利義務現值之影響如下：

	<u>對確定福利義務之影響</u>	
	<u>增加 0.25%</u>	<u>減少 0.25%</u>
民國 109 年 12 月 31 日		
折現率	\$ (5,718)	5,946
未來薪資增加	5,772	(5,565)
(接次頁)		

(承前頁)

	對確定福利義務之影響	
	增加 0.25%	減少 0.25%
民國 108 年 12 月 31 日		
折現率	(6,027)	6,285
未來薪資增加	5,889	(5,652)

上述之敏感度分析係基於其他假設不變的情況下分析單一假設變動之影響。實務上許多假設的變動則可能是連動的。敏感度分析係與計算資產負債表日之淨確定福利負債所採用的方法一致。

本期編製敏感度分析所使用之方法與假設與前期相同。

2. 確定提撥計畫

本公司及國內子公司之確定提撥計畫係依勞工退休金條例之規定，依勞工每月工資 6% 之提繳率，提撥至勞工保險局之勞工退休金個人專戶；國外子公司依當地法令規定提繳退休金。在此計畫下本公司及國內子公司提撥固定金額後，即無支付額外金額之法定或推定義務。

合併公司民國一〇九年度及一〇八年度確定提撥退休金辦法下之退休金費用分別為 178,889 千元及 209,139 千元。

(廿一) 所得稅

1. 所得稅費用

合併公司所得稅費用明細如下：

	109 年度	108 年度
當期所得稅費用		
當期產生	\$ 223,021	202,698
調整前期之當期所得稅	22,510	43,814
	<u>245,531</u>	<u>246,512</u>
遞延所得稅費用(利益)		
暫時性差異之發生及迴轉	63,116	136,202
前期末認列課稅損失之認列	(3,721)	(12,067)
未認列暫時性差異之變動	(33,582)	(103,315)
	<u>25,813</u>	<u>20,820</u>
	<u>\$ 271,344</u>	<u>267,332</u>

合併公司民國一〇九年度及一〇八年度無直接認列於權益之所得稅費用。

合併公司民國一〇九年度及一〇八年度認列於其他綜合損益之下的所得稅費用(利益)明細如下：

	109 年度	108 年度
不重分類至損益之項目：		
確定福利計畫之再衡量數	\$ (96)	1,182

合併公司之所得稅費用與稅前淨利之關係調節如下：

	109 年度	108 年度
稅前淨利	\$ 1,224,691	1,236,725
依本公司所在地國內稅率計算之所得稅	\$ 244,938	247,345
外國轄區稅率差異影響數	16,654	16,224
投資抵減	(35,077)	(16,740)
前期所得稅調整	22,510	43,814
不可扣抵之費用	5,294	4,297
認列前期末認列之課稅損失	(3,721)	(12,067)
未認列暫時性差異之變動數	(33,582)	(103,315)
未分配盈餘加徵稅額	1,382	2,643
其他	52,946	85,131
	<u>\$ 271,344</u>	<u>267,332</u>

2.遞延所得稅資產及負債

(1)未認列遞延所得稅資產

	<u>109.12.31</u>	<u>108.12.31</u>
可減除暫時性差異	\$ 338,447	292,790
虧損扣抵	<u>66,460</u>	<u>10,986</u>
	<u>\$ 404,907</u>	<u>303,776</u>

合併公司評估未來並非很有可能具有足夠之課稅所得以供該可減除暫時性差異及虧損扣抵使用，故未認列相關之遞延所得稅資產。

民國一〇九年十二月三十一日，合併公司未認列為遞延所得稅資產之虧損扣抵及其稅額扣除期限如下：

尚未扣除之虧損	尚未扣除之虧損扣抵稅額影響數	得扣除之最後年度
\$ 21,305	4,261	民國一一〇年度
39,093	7,819	民國一一一年度
70,490	14,098	民國一一二年度
30,310	6,062	民國一一三年度
28,022	5,604	民國一一四年度
51,259	10,252	民國一一五年度
49,115	9,823	民國一一六年度
18,985	3,797	民國一一七年度
10,133	2,027	民國一一八年度
13,586	2,717	民國一一九年度
<u>\$ 332,298</u>	<u>66,460</u>	

(2)未認列遞延所得稅負債

	<u>109.12.31</u>	<u>108.12.31</u>
與投資子公司相關之應課稅暫時性差異	<u>\$ 800,682</u>	<u>721,443</u>

與投資子公司相關之應課稅暫時性差異因合併公司可控制該項暫時性差異迴轉之時點，且確信於可預見之未來不會迴轉，故未認列遞延所得稅負債。

(3)已認列之遞延所得稅資產及負債

遞延所得稅資產及負債之變動如下：

遞延所得稅資產：

	聯屬公司間						合計
	固定資產 財稅差	淨確定 福利負債	未實現 銷貨毛利	售後服務 保固準備	退款 負債	其他	
民國 109 年 1 月 1 日	\$ 21,581	13,432	102,080	13,517	18,106	57,588	226,304
(借記)貸記損益表	1,363	(1,215)	9,747	2,291	(54,955)	3,141	(39,628)
(借記)貸記其他綜合損益	-	96	-	-	-	-	96
企業併購產生	-	-	-	451	-	8,800	9,251
民國 109 年 12 月 31 日	<u>\$ 22,944</u>	<u>12,313</u>	<u>111,827</u>	<u>16,259</u>	<u>(36,849)</u>	<u>69,529</u>	<u>196,023</u>
民國 108 年 1 月 1 日	\$ 19,699	15,212	120,255	15,798	29,094	33,053	233,111
(借記)貸記損益表	1,882	(1,377)	(18,175)	(2,281)	(10,988)	2,906	(28,033)
(借記)貸記其他綜合損益	-	(1,182)	-	-	-	-	(1,182)
企業併購產生	-	779	-	-	-	21,629	22,408
民國 108 年 12 月 31 日	<u>\$ 21,581</u>	<u>13,432</u>	<u>102,080</u>	<u>13,517</u>	<u>18,106</u>	<u>57,588</u>	<u>226,304</u>

遞延所得稅負債：

	未實現	淨確定	無形資產	其他	合計
	兌換利益	福利資產			
民國 109 年 1 月 1 日	\$ -	(2,944)	(73,136)	(4,719)	(80,799)
(借記)貸記損益表	-	(129)	12,321	1,623	13,815
企業併購產生	-	-	(5,691)	-	(5,691)
民國 109 年 12 月 31 日	<u>\$ -</u>	<u>(3,073)</u>	<u>(66,506)</u>	<u>(3,096)</u>	<u>(72,675)</u>

(接次頁)

(承前頁)

	未實現 兌換利益	淨確定 福利資產	無形資產	其他	合計
民國 108 年 1 月 1 日	\$ (931)	(3,085)	(64,173)	(956)	(69,145)
(借記)貸記損益表	931	141	9,904	(3,763)	7,213
企業併購產生	-	-	(18,867)	-	(18,867)
民國 108 年 12 月 31 日	\$ -	(2,944)	(73,136)	(4,719)	(80,799)

於民國一〇九年十二月三十一日，合併公司已認列遞延所得稅資產之虧損扣抵及其稅額扣除期限如下：

尚未扣除 之虧損	尚未扣除之 虧損扣抵稅額	得扣除之最後年度
\$ 45,848	9,170	民國一一五年度

3. 所得稅核定情形

本公司營利事業所得稅結算申報已奉稽徵機關核定至民國一〇七年度。

(廿二) 資本及其他權益

1. 普通股股本

民國一〇九年及一〇八年十二月三十一日，本公司額定股本總額皆為 4,500,000 千元，每股面額 10 元，分為 450,000 千股，已發行股份皆為 280,000 千股。

本公司流通在外股數調節表如下(以千股表達)：

	普 通 股	
	109 年度	108 年度
1 月 1 日期初餘額(即 12 月 31 日期末餘額)	280,000	280,000

2. 資本公積

本公司資本公積餘額內容如下：

	109.12.31	108.12.31
發行股票溢價	\$ 3,563,940	3,563,940
庫藏股票交易	238,180	238,180
合併溢額	144	-
實際取得或處分子公司股權價格與帳面價值差額	94,638	-
認列對子公司所有權權益變動	24,552	-
	\$ 3,921,454	3,802,120

依公司法規定，資本公積需優先填補虧損後，始得按股東原有股份之比例以已實現之資本公積發給新股或現金。前項所稱之已實現資本公積，包括超過票面金額發行股票所得之溢額及受領贈與之所得。依發行人募集與發行有價證券處理準則規定，得撥充資本之資本公積，每年撥充之合計金額，不得超過實收資本額百分之十。

3. 保留盈餘

依本公司章程規定，年度總決算如有盈餘，應先提繳稅款，彌補以往年度虧損，次提百分之十法定盈餘公積，並依法令規定提列或迴轉特別盈餘公積，如尚有盈餘併同累積未分配盈餘，由董事會擬具盈餘分配案提請股東會決議分派之。依本公司於民國一〇九年六月十八日修正後章程規定，前項盈餘分配案若以現金股利為之，則授權董事會決議，並於股東會報告。

本公司若依公司法規定，以法定盈餘公積或資本公積配發現金股利，則授權董事會決議分派並於股東會報告。

依本公司章程記載，本公司係屬技術及資本密集之科技事業，正值成長期，為配合長期資本規劃及滿足股東對現金流量之需求，本公司之股利政策採用剩餘股利政策，以健全公司之成長與永續經營。當年度可分配盈餘達實收資本額百分之二時，發放之股利不低於當年度可分配盈餘之百分之十；當年度可分配盈餘未達實收資本額百分之二時，得不發放股利。股利分派時為考量未來擴展營運規模及現金流量之需求，每年發放現金股利之比例不低於當年度發放現金及股票股利合計數的百分之十。

(1) 法定盈餘公積

依公司法規定，公司無虧損時，得經股東會決議，以法定盈餘公積發給新股或現金，惟以該項公積超過實收資本額百分之二十五之部分為限。

(2) 特別盈餘公積

依金管會民國一〇一年四月六日金管證發字第 1010012865 號令規定，本公司於分派可分配盈餘時，就當

年度發生之帳列其他股東權益減項淨額，自當期損益與前期末分配盈餘提列相同數額之特別盈餘公積；屬前期累積之其他股東權益減項金額，則自前期末分配盈餘提列相同數額之特別盈餘公積不得分派。嗣後其他股東權益減項數額有迴轉時，得就迴轉部份分派盈餘。

4.盈餘分配

本公司分別於民國一〇九年三月十六日經董事會決議民國一〇八年度盈餘分配案之現金股利及民國一〇八年六月十三日經股東常會決議一〇七年度盈餘分配案之現金股利如下：

	108 年度		107 年度	
	每股股利 (元)	金額	每股股利 (元)	金額
分派予普通股業主之股利：				
以未分配盈餘分派予普通股業主之現金股利	\$ 2.3	<u>644,000</u>	3.5	<u>980,000</u>

本公司於民國一一〇年三月十五日經董事會決議民國一〇九年度盈餘分配如下：

	109 年度	
	每股股利 (元)	金額
分派予普通股業主之股利：		
以未分配盈餘分派予普通股業主之現金股利	\$ 2.5	<u>700,000</u>

有關盈餘分配相關資訊可至公開資訊觀測站查詢。

5.其他權益(稅後淨額)

	透過其他綜合 損益按公允價 值衡量之金融 資產未實現 確定福利計劃 再衡量數			合 計
	國外營運機構 財務報表換算 之兌換差額	(損)益		
民國 109 年 1 月 1 日餘額	\$ (499,270)	38,323	(31,323)	(492,270)
換算國外營運機構淨資產所產生之兌換差額	(184,454)	-	-	(184,454)
透過其他綜合損益按公允價值衡量之金融資產未實現(損)益	-	316,001	-	316,001
處分透過綜合損益按公允價值衡量之權益工具	-	(25,747)	-	(25,747)
確定福利計畫之再衡量數	-	-	(110)	(110)
採用權益法認列合資之其他綜合損益之份額	(27)	-	-	(27)
民國 109 年 12 月 31 日餘額	<u>\$ (683,751)</u>	<u>328,577</u>	<u>(31,433)</u>	<u>(386,607)</u>
民國 108 年 1 月 1 日餘額	\$ (297,250)	(32,907)	(36,384)	(366,541)
換算國外營運機構淨資產所產生之兌換差額	(201,964)	-	-	(201,964)
透過其他綜合損益按公允價值衡量之金融資產未實現(損)益	-	71,230	-	71,230
確定福利計畫之再衡量數	-	-	5,061	5,061
採用權益法認列合資之其他綜合損益之份額	(56)	-	-	(56)
民國 108 年 12 月 31 日餘額	<u>\$ (499,270)</u>	<u>38,323</u>	<u>(31,323)</u>	<u>(492,270)</u>

6.非控制權益(稅後淨額)

	109 年度	108 年度
期初餘額	\$ 1,087,054	532,458
歸屬予非控制權益之份額：		
本期淨利	49,562	69,443
國外營運機構財務報表換算之兌換差額	(7,109)	(6,737)
確定福利計畫之再衡量數	(198)	(649)
組織重組	(144)	-
取得子公司部分權益	(54,247)	(54,350)
處分子公司股權	115,720	-
實際取得或處分子公司股權價格與帳面價值差額	(94,638)	24,209

(接次頁)

(承前頁)

	109 年度	108 年度
收購子公司	213,486	553,091
對子公司所有權權益變動	(24,552)	-
子公司員工認股權酬勞成本	23,765	6,608
非控制權益之股東注資	134,300	-
子公司分配股利予非控制權益	(55,003)	(37,019)
期末餘額	<u>\$ 1,387,996</u>	<u>1,087,054</u>

(廿三)每股盈餘

民國一〇九年度及一〇八年度基本每股盈餘及稀釋每股盈餘之計算如下：

1.基本每股盈餘

	109 年度	108 年度
歸屬於本公司普通股權益持有人之淨利	<u>\$ 903,785</u>	<u>899,950</u>
普通股加權平均流通在外股數(千股)	<u>280,000</u>	<u>280,000</u>
基本每股盈餘(元)	<u>\$ 3.23</u>	<u>3.21</u>

2.稀釋每股盈餘

	109 年度	108 年度
歸屬於本公司普通股權益持有人之淨利	<u>\$ 903,785</u>	<u>899,950</u>
普通股加權平均流通在外股數(千股)	280,000	280,000
具稀釋作用之潛在普通股之影響(千股)：		
員工股票酬勞之影響	<u>3,503</u>	<u>3,230</u>
普通股加權平均流通在外股數 (調整稀釋性潛在普通股影響數後)(千股)	<u>283,503</u>	<u>283,230</u>
稀釋每股盈餘(元)	<u>\$ 3.19</u>	<u>3.18</u>

(廿四)股份基礎給付

合併公司民國一〇九年十二月三十一日計有下列三項交易：

1.合併子公司之員工認股權計畫如下：

	達瑞 109 年度 員工認股權計畫	詠業 108 年度 員工認股權計畫 第二次發行	詠業 108 年度 員工認股權計畫 第一次發行
給與日	109 年 9 月 30 日	109 年 6 月 1 日	108 年 12 月 20 日
給與數量(千單位)	4,500	750	1,600
執行價格	12.00 元	20.00 元	20.00 元
每單位得認購普通股	1 股	1 股	1 股
合約期間	0.08 年	0.25 年	0.25 年
既得條件	立即既得	屆滿 1 個月 100%	屆滿 1 個月 100%
授與對象	達瑞及達瑞控制或從屬 公司之員工	詠業及詠業控制或從屬 公司之員工	詠業及詠業控制或從屬 公司之員工

2.給與日公允價值之衡量參數

達瑞及詠業估計員工認股權憑證於給與日每單位之公允價值之主要輸入值如下：

	達瑞 109 年度 員工認股權計畫	詠業 108 年度 員工認股權計畫 第二次發行	詠業 108 年度 員工認股權計畫 第一次發行
認股權評價模式	二項式	Black-Scholes	二項式
給與日認股權公允價值(元)	\$ 0.566	19.48	8.26
給與日每股普通股公允價值(元)	12.02	39.92	28.21
執行價格(元)	12.00	20.00	20.00
認股權存續期間	0.08 年	0.25 年	0.25 年

(接次頁)

(承前頁)

	達瑞 109 年度 員工認股權計畫	詠業 108 年度 員工認股權計畫 第二次發行	詠業 108 年度 員工認股權計畫 第一次發行
無風險利率(%)	0.22%	0.28%	0.47%
預期波動率(%) (註 1)	40.55%	45.65%	32.52%
股利率(%)	-(註 2)	6.71%	-(註 3)

註 1：預期波動率以可類比公司之股票波動率為基礎。

註 2：達瑞 109 年度員工認股權計畫因認股權存續期間僅 1 個月，預期並無股利發放之情事。

註 3：詠業 108 年度員工認股權計畫因認股權存續期間僅 3 個月，預期並無股利發放之情事。

3. 員工認股權憑證之相關資訊如下：

子公司詠業員工認股權憑證之相關資訊如下：

	109 年度			
	108 年度員工認股權計畫 第二次發行		108 年度員工認股權計畫 第一次發行	
	數量 (千單位)	加權平均 行使價格(元)	數量 (千單位)	加權平均 行使價格(元)
期初流通在外	-	\$ -	1,600	\$ 20.00
本期給與	750	20.00	-	-
本期行使	(750)	20.00	(1,600)	20.00
期末流通在外	-	-	-	-
期末可執行數量	-	-	-	-

	108 年度	
	108 年度員工認股權計畫 第一次發行	
	數量 (千單位)	加權平均 行使價格(元)
期初流通在外	-	\$ -
本期給與	1,600	20.00
本期行使	-	-
期末流通在外	1,600	20.00
期末可執行數量	-	-

子公司達瑞員工認股權憑證之相關資訊如下：

	109 年度員工認股權計畫	
	數量 (千單位)	加權平均 行使價格(元)
期初流通在外	-	\$ -
本期給與	4,500	12.00
本期行使	(4,500)	12.00
期末流通在外	-	-
期末可執行數量	-	-

4. 員工酬勞費用

因股份基礎給付所產生之費用如下：

	109 年度	108 年度
因員工認股權計畫所產生之費用	\$ 23,765	6,608

上述股份基礎給付交易所認列之酬勞成本，列報於營業成本及營業費用項下。

(廿五)客戶合約之收入

1.收入之細分

	109 年度	108 年度
主要地區市場：		
臺灣	\$ 2,984,740	2,594,579
美國	935,948	970,666
中國	14,214,843	12,139,083
其他	4,213,997	3,432,845
	<u>\$ 22,349,528</u>	<u>19,137,173</u>
主要產品及服務：		
週邊暨精密產品	\$ 14,731,090	13,127,282
綠能產品暨元件	7,618,438	6,009,891
	<u>\$ 22,349,528</u>	<u>19,137,173</u>

2.合約餘額

	109.12.31	108.12.31	108.1.1
應收票據及帳款(含關係人)	\$ 6,909,551	5,874,896	5,594,111
減：備抵損失	(54,685)	(50,853)	(32,901)
	<u>\$ 6,854,866</u>	<u>5,824,043</u>	<u>5,561,210</u>
合約負債(列報於其他流動負債)	\$ 57,751	47,136	-

應收票據及帳款(含關係人)及其減損之揭露請詳附註六(五)。

合約負債主要係源自合併公司移轉商品予客戶而滿足履約義務之時點與客戶付款時點之差異。

民國一〇九年及一〇八年一月一日合約負債期初餘額於民國一〇九年度及一〇八年度認列為收入之金額分別為 42,826 千元及 0 千元。

3.退款負債

	109.12.31	108.12.31	107.1.1
其他流動負債—退款負債	\$ 315,172	488,256	597,920

(廿六)員工及董事酬勞

依本公司於民國一〇八年六月十三日修訂後之章程規定，年度如有獲利，應提撥百分之五至百分之二十為員工酬勞及不超過百分之一為董事酬勞。但公司尚有累積虧損時，應預先保留彌補數額。前項員工酬勞發給股票或現金之對象，得包括符合一定條件之控制或從屬公司員工。

本公司民國一〇九年度及一〇八年度員工酬勞估列金額分別為 117,614 千元及 111,018 千元；董事酬勞估列金額分別為 8,821 千元及 8,326 千元，係以本公司各該段期間之稅前淨利扣除員工及董事酬勞前之金額乘上本公司擬分派之員工及董事酬勞分派比率為估計基礎，並列報為各該段期間之營業成本或營業費用。若實際分派金額與估列數有差異時，則依會計估計變動處理，並將該差異認列為次年度之損益。

本公司董事會決議分派之民國一〇九年度及一〇八年度員工及董事酬勞金額與財務報告估列金額並無差異，並全數以現金發放，相關資訊可至公開資訊觀測站查詢。

(廿七)營業外收入及支出

1.利息收入

	109 年度	108 年度
銀行存款利息	\$ 39,422	36,925
按攤銷後成本衡量之金融資產利息收入	4,460	5,811
	<u>\$ 43,882</u>	<u>42,736</u>

2.其他收入

	109 年度	108 年度
租金收入	\$ 2,315	5,500
股利收入	32,152	36,178
保險理賠收入	374	23,509

(接次頁)

(承前頁)

	109 年度	108 年度
補助款收入	53,270	20,370
其他	45,137	37,074
	<u>\$ 133,248</u>	<u>122,631</u>

3.其他利益及損失

	109 年度	108 年度
處分不動產、廠房及設備利益(損失)	\$ (3,637)	5,194
處分投資性不動產損失	(1,051)	-
子公司清算損失	(2,217)	-
租賃修改利益	67	-
外幣兌換淨(損失)利益	(25,418)	22,395
透過損益按公允價值衡量金融工具之淨利益	18,902	19,458
不動產、廠房及設備減損損失	(75)	-
廉價購買利益(附註六(八))	-	11,116
其他支出	(9,793)	(5,767)
	<u>\$ (23,222)</u>	<u>52,396</u>

4.財務成本

	109 年度	108 年度
銀行利息費用	\$ (55,383)	(40,953)
租賃負債財務費用	(11,427)	(5,696)
	<u>\$ (66,810)</u>	<u>(46,649)</u>

(廿八)金融工具

1.金融工具之種類

(1)金融資產

	109.12.31	108.12.31
透過損益按公允價值衡量之金融資產：		
強制透過損益按公允價值衡量之金融資產 - 遠期外匯合約	\$ 9,844	3,174
基金受益憑證	100,034	-
結構式存款	344,454	347,032
小計	454,332	350,206
透過其他綜合損益按公允價值衡量之金融資產	1,147,826	891,804
按攤銷後成本衡量之金融資產：		
現金及約當現金	2,602,683	1,722,470
按攤銷後成本衡量之金融資產 - 流動	1,100	732,186
應收票據、應收帳款及其他應收款(含關係人)	6,875,933	5,829,059
按攤銷後成本衡量之金融資產 - 非流動	810	810
存出保證金	32,260	146,884
小計	9,512,786	8,431,409
合計	<u>\$ 11,114,944</u>	<u>9,673,419</u>

(2)金融負債

	109.12.31	108.12.31
透過損益按公允價值衡量之金融負債：		
持有供交易 - 遠期外匯合約	\$ 28	-
按攤銷後成本衡量之金融負債：		
短期借款	2,470,428	2,434,527
應付短期票券	439,721	199,989
應付票據、應付帳款及其他應付款(含關係人)	7,940,421	6,144,728

(接次頁)

(承前頁)

	<u>109.12.31</u>	<u>108.12.31</u>
長期借款(含一年內到期部分)	1,600,000	1,006,501
租賃負債	353,709	215,928
小計	<u>12,804,279</u>	<u>10,001,673</u>
合計	<u>\$ 12,804,307</u>	<u>10,001,673</u>

2.信用風險

金融資產之帳面金額代表最大信用暴險金額。民國一〇九年及一〇八年十二月三十一日之最大信用暴險金額分別為 11,114,944 千元及 9,673,419 千元。

由於合併公司客戶多為國際知名大廠，財務透明度高，且合併公司並未顯著集中與單一客戶進行交易，故應收帳款之信用風險無顯著集中之虞，而為降低信用風險，合併公司亦定期持續評估客戶財務狀況。

3.流動性風險

下表為金融負債之合約到期日，包含估計利息之影響，並以未折現現金流量編製。

	合 約 現金流量	1 年以內	1-2 年	2-5 年	超過 5 年
109 年 12 月 31 日					
非衍生金融負債：					
短期借款	\$ 2,474,148	2,474,148	-	-	-
應付短期票券	440,000	440,000	-	-	-
長期借款(含一年內到期部分)	1,646,281	16,547	16,547	1,613,187	-
應付票據、應付帳款及其他					
應付款(含關係人)	7,940,421	7,940,421	-	-	-
租賃負債	<u>409,425</u>	<u>107,030</u>	<u>95,888</u>	<u>151,920</u>	<u>54,587</u>
小計	<u>12,910,275</u>	<u>10,978,146</u>	<u>112,435</u>	<u>1,765,107</u>	<u>54,587</u>
衍生金融工具：					
遠期外匯合約 - 總額交割：					
流出	1,075,095	1,075,095	-	-	-
流入	<u>(1,084,911)</u>	<u>(1,084,911)</u>	-	-	-
小計	<u>(9,816)</u>	<u>(9,816)</u>	-	-	-
	<u>\$12,900,459</u>	<u>10,968,330</u>	<u>112,435</u>	<u>1,765,107</u>	<u>54,587</u>
108 年 12 月 31 日					
非衍生金融負債：					
短期借款	\$ 2,438,288	2,438,288	-	-	-
應付短期票券	200,000	200,000	-	-	-
長期借款(含一年內到期部分)	1,027,122	11,973	947,448	67,701	-
應付票據、應付帳款及其他					
應付款(含關係人)	6,144,728	6,144,728	-	-	-
租賃負債	<u>262,627</u>	<u>61,608</u>	<u>48,568</u>	<u>96,605</u>	<u>55,846</u>
小計	<u>10,072,765</u>	<u>8,856,597</u>	<u>996,016</u>	<u>164,306</u>	<u>55,846</u>
衍生金融負債：					
遠期外匯合約 - 總額交割：					
流出	237,741	237,741	-	-	-
流入	<u>(240,915)</u>	<u>(240,915)</u>	-	-	-
小計	<u>(3,174)</u>	<u>(3,174)</u>	-	-	-
	<u>\$10,069,591</u>	<u>8,853,423</u>	<u>996,016</u>	<u>164,306</u>	<u>55,846</u>

合併公司並不預期到期日分析之現金流量發生時點會顯著提早，或實際金額會有顯著不同。

4. 匯率風險

合併公司於報導日非以功能性貨幣計價之貨幣性資產與負債帳面價值(包含已於合併財務報告沖銷之非功能性貨幣計價之貨幣性項目)如下(金額單位：千元)：

109.12.31					
	外幣	匯率	新台幣	匯率 變動幅度	損益影響 (稅前)
金融資產					
<u>貨幣性項目</u>					
美金	\$ 416,510	28.3500	11,808,059	1%	118,081
人民幣	316,402	4.3216	1,367,363	1%	13,674
金融負債					
<u>貨幣性項目</u>					
美金	276,689	28.3500	7,844,133	1%	78,441
人民幣	174,692	4.3216	754,949	1%	7,549

108.12.31					
	外幣	匯率	新台幣	匯率 變動幅度	損益影響 (稅前)
金融資產					
<u>貨幣性項目</u>					
美金	\$ 295,264	30.1060	8,889,218	1%	88,892
人民幣	355,243	4.3132	1,532,234	1%	15,322
金融負債					
<u>貨幣性項目</u>					
美金	191,680	30.1060	5,770,718	1%	57,707
人民幣	208,721	4.3132	900,255	1%	9,003

由於合併公司功能性貨幣種類繁多，故採彙整方式揭露貨幣性項目之兌換損益資訊，民國一〇九年度及一〇八年度外幣兌換(損)益(含已實現及未實現)請詳附註六(廿七)。

5. 利率風險

下列敏感度分析係依合併公司長、短期借款於報導日之利率暴險而決定，對於浮動利率負債，其分析方式係假設報導日流通在外之負債金額於整年度皆流通在外。

若合併公司銀行借款年利率增加 / 減少 1%，在所有其他變數維持不變之情況下，依合併公司民國一〇九年及一〇八年十二月三十一日之銀行借款餘額估算，合併公司民國一〇九年度及一〇八年度之稅前淨利將分別減少 / 增加 45,101 千元及 36,410 千元。

6. 公允價值

(1) 非按公允價值衡量之金融工具

合併公司之管理階層認為合併公司分類為按攤銷後成本衡量之金融資產與金融負債於合併財務報告中之帳面金額趨近於其公允價值。

(2) 按公允價值衡量之金融工具

合併公司透過損益按公允價值衡量之金融資產、透過其他綜合損益按公允價值衡量之金融資產係以重複性為基礎按公允價值衡量。下表係提供原始認列後以公允價值衡量之金融工具之相關分析，並以公允價值之可觀察程度分為第一至第三級。各公允價值層級定義如下：

A. 第一級：相同資產或負債於活絡市場之公開報價(未經調整)。

B. 第二級：除包含於第一級之公開報價外，資產或負債之輸入參數係直接(即價格)或間接(即由價格推導而得)可觀察。

C. 第三級：資產或負債之輸入參數非基於可觀察之市場資料(非可觀察參數)。

	109.12.31				
	帳面金額	公允價值			合計
		第一級	第二級	第三級	
透過損益按公允價值衡量之金融資產：					
衍生金融工具 -					
遠期外匯合約	\$ 9,844	-	9,844	-	9,844
強制透過損益按公允價值衡量之非衍生金融資產：					
結構式存款	344,454	-	344,454	-	344,454
開放型基金受益憑證	100,034	100,034	-	-	100,034
小計	454,332	100,034	354,298	-	454,332
透過其他綜合損益按公允價值衡量之金融資產：					
國內上市股票	1,126,806	1,126,806	-	-	1,126,806
國內興櫃股票	21,020	-	21,020	-	21,020
小計	1,147,826	1,126,806	21,020	-	1,147,826
合計	<u>\$ 1,602,158</u>	<u>1,226,840</u>	<u>375,318</u>	<u>-</u>	<u>1,602,158</u>
透過損益按公允價值衡量之金融負債：					
衍生金融工具 -					
遠期外匯合約	\$ 28	-	28	-	28

	108.12.31				
	帳面金額	公允價值			合計
		第一級	第二級	第三級	
透過損益按公允價值衡量之金融資產：					
衍生金融工具 -					
遠期外匯合約	\$ 3,174	-	3,174	-	3,174
強制透過損益按公允價值衡量之非衍生金融資產 - 結構式存款	347,032	-	347,032	-	347,032
小計	350,206	-	350,206	-	350,206
透過其他綜合損益按公允價值衡量之金融資產：					
國內上市股票	876,591	876,591	-	-	876,591
國內興櫃股票	15,213	-	15,213	-	15,213
小計	891,804	876,591	15,213	-	891,804
合計	<u>\$ 1,242,010</u>	<u>876,591</u>	<u>365,419</u>	<u>-</u>	<u>1,242,010</u>

(3)按公允價值衡量金融工具之公允價值評價技術

A.非衍生金融工具

金融工具如有活絡市場公開報價時，則以活絡市場之公開報價為公允價值。

除有活絡市場之金融工具外，其餘金融工具之公允價值係以評價技術或參考交易對手報價取得。透過評價技術所取得之公允價值可參照其他實質上條件及特性相似之金融工具之現時公允價值、現金流量折現法或以其他評價技術，包括以報導日可取得之市場資訊運用模型計算而得。

合併公司持有之金融工具其公允價值依類別及屬性列示如下：

- 上市(櫃)公司股票及基金受益憑證係具標準條款與條件並於活絡市場交易，其公允價值係參照市場報價決定。
- 國內興櫃公司股票係以興櫃市場當日平均成交價估計公允價值。

B. 衍生金融工具

係根據廣為市場參與者所接受之評價模型評價。遠期外匯合約通常係根據目前之遠期匯率評價。

(4) 公允價值層級間之移轉

民國一〇九年度及一〇八年度並無任何金融資產及金融負債移轉公允價值之層級。

(廿九) 財務風險管理

合併公司因業務活動而暴露於信用風險、流動性風險及市場風險(包括匯率風險、利率風險及權益工具價格風險)。本附註表達合併公司衡量及管理上述各項風險之政策及程序。

合併公司董事會負責發展及控管合併公司之風險管理政策，風險管理政策之建置係為辨認及分析合併公司所面臨之風險，及設定適當風險限額及控制，並監督風險及風險限額之遵循。風險管理政策及系統係定期覆核以反映市場情況及合併公司運作之變化。

合併公司依相關規範及內部控制制度對財務活動進行監督及覆核，內部稽核人員扮演監督角色，定期將覆核結果報告董事會。

1. 信用風險

信用風險係合併公司因金融資產交易對方未履行合約義務而產生財務損失之風險，主要來自於現金及約當現金、結構式銀行存款、應收客戶之帳款及其他金融資產等金融資產。合併公司之現金及約當現金及所持有之金融工具之交易對象皆為信用良好之金融機構，故應不致產生重大之信用風險。

合併公司已建立授信政策，依該政策針對每一客戶個別分析其信用狀況以決定其信用額度，且定期評估客戶財務狀況並透過保險以降低可能之損失。

2. 流動性風險

流動性風險係合併公司無法交付現金或其他金融資產以清償金融負債，未能履行相關義務之風險。合併公司定期監督當期及預計中長期之資金需求，並透過維持適當的資金及銀行融資額度，以管理流動性風險。合併公司於民國一〇九年及一〇八年十二月三十一日未使用之借款額度分別為 9,972,079 千元及 12,236,331 千元。

3. 市場風險

市場風險係指因市場價格變動，如匯率、利率及權益工具價格變動，而影響合併公司之收益或所持有金融工具價值之風險。市場風險管理之目標係管控市場風險之暴險程度在可承受範圍內，並將投資報酬最佳化。

合併公司為管理市場風險，從事衍生工具交易，其運用受董事會通過之政策所規範。一般而言，合併公司以採用避險操作來進行損益波動之管理。

(1) 匯率風險

合併公司暴險於非以功能性貨幣計價之銷售、採購及借款交易所產生之匯率風險。合併公司除透過外幣借款以平衡因進銷貨產生之外幣淨部位外，並適時利用衍生性工具以確保外匯淨暴險保持在可接受之水準。

(2) 利率風險

合併公司之銀行借款皆採浮動利率基礎。合併公司因應借款利率變動風險之措施，主要採定期評估銀行及各幣別借款利率，並與往來之金融機構保持良好關係，以取得較低之融資成本；同時配合強化營運資金管理等方式，降低對銀行借款之依存度，分散利率變動之風險。

(3) 權益工具價格風險

合併公司持有以公允價值衡量之權益證券投資而產生權益工具價格變動風險。

有關權益工具價格風險之敏感性分析，係以報導日之公允價值變動為計算基礎。假若權益工具價格上升 / 下降 1%，依民國一〇九年及一〇八年十二月三十一日合併公司所持有之權益證券投資餘額估算，民國一〇九年度及一〇八年度其他綜合損益金額將分別增加 / 減少 11,478 千元及 8,918 千元。

(三十) 資本管理

合併公司基於現行營運產業特性及未來公司發展情形，並且考量外部環境變動等因素，規劃合併公司之資本管理，以確保支應未來期間所需之營運資金、研究發展費用及股利支出等需求。

民國一〇九年度及一〇八年度，合併公司資本管理之方式並未改變。

(卅一) 非現金交易之投資及籌資活動

1. 合併公司以租賃方式取得使用權資產，請詳附註六(十一)。

2.來自籌資活動之負債之調節如下表：

	非現金之變動							109.12.31
	109.1.1	現金流量	收	購	租賃負債之增添	租賃修改	匯率變動	
短期借款	\$ 2,434,527	35,901	-	-	-	-	-	2,470,428
應付短期票券	199,989	239,732	-	-	-	-	-	439,721
長期借款(含一年內到期部分)	1,006,501	593,582	-	-	-	(83)	(83)	1,600,000
租賃負債	215,928	(88,248)	58,624	176,613	(4,785)	(4,423)	(4,423)	353,709
其他非流動負債	11,056	8,698	-	-	-	-	-	19,754
來自籌資活動之負債總額	<u>\$ 3,868,001</u>	<u>789,665</u>	<u>58,624</u>	<u>176,613</u>	<u>(4,785)</u>	<u>(4,506)</u>	<u>(4,506)</u>	<u>4,883,612</u>

	非現金之變動							108.12.31
	108.1.1	現金流量	收	購	租賃負債之增添	租賃修改	匯率變動	
短期借款	\$ 938,369	1,451,217	44,941	-	-	-	-	2,434,527
應付短期票券	-	199,989	-	-	-	-	-	199,989
長期借款(含一年內到期部分)	440,000	559,885	6,669	-	-	(53)	(53)	1,006,501
租賃負債	129,332	(70,020)	5,455	154,972	(182)	(3,629)	(3,629)	215,928
其他非流動負債	11,081	(956)	931	-	-	-	-	11,056
來自籌資活動之負債總額	<u>\$ 1,518,782</u>	<u>2,140,115</u>	<u>57,996</u>	<u>154,972</u>	<u>(182)</u>	<u>(3,682)</u>	<u>(3,682)</u>	<u>3,868,001</u>

七、關係人交易

(一)關係人之名稱及關係

於本合併財務報告之涵蓋期間內與合併公司有交易之關係人如下：

關係人名稱	與合併公司之關係
佳世達科技股份有限公司(佳世達)	對合併公司具重大影響力之個體
BESV JAPAN Co., Ltd. (BESVJ)	係合併公司之合資企業
其他關係人：	
蘇州佳世達電通有限公司(QCSZ)	係佳世達之子公司
蘇州佳世達光電有限公司(QCOS)	係佳世達之子公司
蘇州佳世達電子有限公司(QCES)	係佳世達之子公司
Qisda Sdn. Bhd.(QLPG)	係佳世達之子公司
BenQ Japan Co., Ltd.(BQJP)	係佳世達之子公司
明基電通科技(上海)有限公司(BQIs)	係佳世達之子公司
明基能源技術股份有限公司(明基能源)	係佳世達之子公司
明基材料股份有限公司(明基材料)	係佳世達之子公司
友通資訊股份有限公司(友通)	係佳世達之子公司
仲琦科技(蘇州工業園區)有限公司	係佳世達之子公司
仲琦科技股份有限公司(仲琦)	係佳世達之子公司
世統投資股份有限公司	其他關係人
銀星動力貿易(深圳)有限公司	其他關係人

(二)與關係人間之重大交易事項

1.營業收入淨額

合併公司對關係人之重大銷售金額如下：

	109 年度	108 年度
對合併公司具重大影響力者	\$ 724	114
合資企業	133,996	94,777
其他關係人	167,307	83,171
	<u>\$ 302,027</u>	<u>178,062</u>

合併公司銷貨予關係人之條件與一般銷售尚無顯著不同，授信期間約為月結 45 天至月結 135 天。

2.進貨及加工費

合併公司向關係人進貨金額如下：

	109 年度	108 年度
其他關係人	<u>\$ 795</u>	<u>1,498</u>

合併公司向上述關係人之進貨條件與其他供應商並無顯著不同，付款期限約為 OA60 至 OA75 天。

3.處分不動產、廠房及設備

合併公司於民國一〇九年五月出售建築物予其他關係人，處分價款為 22,000 千元，產生處分損失 1,856 千元。於民國一〇九年十二月三十一日，該交易業已完成過戶並且結清款項。

4.租賃

合併公司於民國一〇九年度向其他關係人承租土地、廠房及員工宿舍，租金係參考鄰近地區租金行情簽訂一至九年期租賃合約，合約總價值為 38,714 千元。

合併公司於民國一〇八年度向其他關係人承租員工宿舍，並參考鄰近地區租金行情簽訂一年期租賃合約，合約總價值為 11,558 千元。

合併公司於民國一〇九年度及一〇八年度分別認列利息費用 342 千元及 321 千元。

5.應收關係人款項

合併公司應收關係人款項明細如下：

帳列項目	關係人類別	109.12.31	108.12.31
應收帳款	對合併公司具重大影響力者	\$ 408	2
應收帳款	合資企業	35,016	30,029
應收帳款	其他關係人	88,017	24,334
		<u>\$ 123,441</u>	<u>54,365</u>

6.應付關係人款項

合併公司應付關係人款項明細如下：

帳列項目	關係人類別	109.12.31	108.12.31
應付帳款	其他關係人	\$ 263	415
其他應付款	對合併公司具重大影響力者	22	3
其他應付款	合資企業	110	-
其他應付款	其他關係人	3,875	5,760
		4,007	5,763
租賃負債 - 非流動	其他關係人	7,456	-
		<u>\$ 11,726</u>	<u>6,178</u>

(三)主要管理人員報酬

	109 年度	108 年度
短期員工福利	\$ 185,379	147,746
退職後福利	2,257	1,960
股份基礎給付	15,387	3,015
	<u>\$ 203,023</u>	<u>152,721</u>

有關股份基礎給付之說明請詳附註六(廿四)。

八、質押之資產

合併公司提供質押擔保之資產帳面價值明細如下：

資產名稱	質押擔保標的	109.12.31	108.12.31
土地、房屋及建築	長短期借款額度	\$ 1,486,597	1,565,068
定期存款	信用卡額度及關稅保證	1,910	1,910
		<u>\$ 1,488,507</u>	<u>1,566,978</u>

上列銀行存款係列報於按攤銷後成本衡量之金融資產項下。

九、重大或有負債及未認列之合約承諾

合併公司於報導日尚有下列重大承諾事項：

(一)合併公司為關稅記帳及履約保證目的，請金融機構提供保證，明細如下：

	109.12.31	108.12.31
關稅保證金額	\$ 66,596	75,054

(二)重大未認列之合約承諾

	109.12.31	108.12.31
取得不動產、廠房及設備	\$ 177,007	115,991
取得土地使用權資產	9,945	-
	\$ 186,952	115,991

十、重大之災害損失：無。

十一、重大之期後事項：無。

十二、其他

(一)員工福利、折舊及攤銷費用按功能別彙總如下：

功 能 別 性 質 別	109 年度			108 年度		
	屬於營業 成本者	屬於營業 費用者	合 計	屬於營業 成本者	屬於營業 費用者	合 計
員工福利費用						
薪資費用	2,647,759	1,409,330	4,057,089	2,313,293	1,147,081	3,460,374
勞健保費用	140,732	97,531	238,263	135,023	99,941	234,964
退休金費用	125,311	53,835	179,146	152,792	57,106	209,898
其他員工福利費用	114,793	61,363	176,156	176,013	69,636	245,649
折舊費用	627,430	136,466	763,896	525,949	114,337	640,286
攤銷費用	22,756	44,852	67,608	22,620	67,909	90,529

民國一〇九年度及一〇八年度，合併公司投資性不動產折舊金額分別為 775 千元及 3,047 千元，帳列其他利益及損失 - 其他支出項下。

十三、附註揭露事項

(一)重大交易事項相關資訊：

- 1.資金貸與他人：請詳附表一。
- 2.為他人背書保證：無。
- 3.期末持有有價證券情形(不包含投資子公司、關聯企業及合資權益部分)：請詳附表二。
- 4.累積買進或賣出同一有價證券之金額達新台幣三億元或實收資本額百分之二十以上：請詳附表三。
- 5.取得不動產之金額達新台幣三億元或實收資本額百分之二十以上：無。
- 6.處分不動產之金額達新台幣三億元或實收資本額百分之二十以上：無。
- 7.與關係人進、銷貨之金額達新台幣一億元或實收資本額百分之二十以上者：請詳附表四。
- 8.應收關係人款項達新台幣一億元或實收資本額百分之二十以上：請詳附表五。
- 9.從事衍生工具交易：請詳附註六(二)。
- 10.母子公司間業務關係及重要交易往來情形：請詳附表六。

(二)轉投資事業相關資訊：請詳附表七。

(三)大陸投資資訊：請詳附表八。

(四)主要股東資訊：

單位:股

主要股東名稱	股份	持有股數	持股比例
佳世達科技股份有限公司		58,004,667	20.71%
明基電通股份有限公司		14,016,563	5.00%

註：本表主要股東資訊係由集保公司以每季底最後一個營業日，計算股東持有公司已完成無實體登錄交付(含庫藏股)之普通股合計達百分之五以上資料。至於公司財務報告所記載股本與公司實際已完成無實體登錄交付股數，可能因編製計算基礎不同或有差異。

十四、部門資訊

(一)一般性資訊

合併公司民國一〇九年度應報導部門為週邊暨精密部門及綠能產品暨元件部門，週邊暨精密部門主要營運項目為電腦週邊產品及電子零組件之研發、設計、製造及銷售。綠能產品暨元件部門主要營運項目為綠能產品及整合元件暨材料之研發、設計、製造及銷售。

(二)應報導部門損益、資產、負債及其衡量基礎與調節之資訊

	109 年度			
	週邊暨精密 產品部門	綠能產品暨 元件部門	調整及銷除	合計
	來自外部客戶收入	\$ 14,731,090	7,618,438	-
部門間收入	-	706,922	(706,922)	-
收入合計	<u>\$ 14,731,090</u>	<u>8,325,360</u>	<u>(706,922)</u>	<u>22,349,528</u>
	108 年度			
	週邊暨精密 產品部門	綠能產品暨 元件部門	調整及銷除	合計
	來自外部客戶收入	\$ 13,127,282	6,009,891	-
部門間收入	-	425,352	(425,352)	-
收入合計	<u>\$ 13,127,282</u>	<u>6,435,243</u>	<u>(425,352)</u>	<u>19,137,173</u>

合併公司並未分攤成本、費用及非經常發生之損益至週邊暨精密產品部門及綠能產品暨元件部門，因本公司主體以代工型態營運並考量長期綜合發展策略，且在產品定價時已將市場合理售價及利潤考量其中，故合併公司營運部門損益評估主係以銷貨收入衡量，並作為評估績效之基礎，此報導金額與營運決策者使用之資訊一致。

(三)地區資訊

合併公司地區別資訊如下，其中收入係依據客戶所在地理位置為基礎歸類，而非流動資產則依據資產所在地理位置歸類。

地 區 別	109 年度	108 年度
來自外部客戶收入：		
台灣	\$ 2,984,740	2,594,579
美國	935,948	970,666
中國	14,214,843	12,139,083
其他國家	4,213,997	3,432,845
	<u>\$ 22,349,528</u>	<u>19,137,173</u>
地 區 別	109.12.31	108.12.31
非流動資產：		
台灣	\$ 4,053,226	3,505,224
中國	3,837,590	3,848,977
其他國家	62,285	57,741
	<u>\$ 7,953,101</u>	<u>7,411,942</u>

上述非流動資產不包含金融工具、遞延所得稅資產及退職福利之資產。

(四)對主要客戶銷貨資訊

佔合併公司綜合損益表收入金額 10%以上之客戶如下：

	<u>109.12.31 年度</u>	<u>108 年度</u>
客戶甲	<u>\$ 3,459,900</u>	<u>2,560,809</u>

遠方電子股份有限公司及子公司
資金貸與他人

民國一〇九年一月一日至十二月三十一日

附表一

單位：千元

編號	貸出資金之公司	貸與對象	往來項目	是否為關係人	本期最高金額	期末餘額	實際動支金額	利率區間	資金貸與性質	業務往來金額	有短期融通資金必要之原因	提列備抵損失金額	擔保品		對個別對象資金貸與限額	資金貸與總限額
													名稱	價值		
1	世同	KSG	其他應收款-關係人	是	87,390 (EUR 2,500)	-	-	0.80%	2	-	營業週轉	-	-	-	366,153	366,153
1	世同	KSG	其他應收款-關係人	是	87,390 (EUR 2,500)	69,912 (EUR 2,000)	19,845 (EUR 568)	3.00%	2	-	營業週轉	-	-	-	366,153	366,153
1	世同	KSI	其他應收款-關係人	是	10,487 (EUR 300)	10,487 (EUR 300)	1,748 (EUR 50)	1.20%	2	-	營業週轉	-	-	-	366,153	366,153
1	世同	KSV	其他應收款-關係人	是	283,500 (USD 10,000)	226,800 (USD 8,000)	-	3.00%	2	-	營業週轉	-	-	-	366,153	366,153
2	DFS	DFH	其他應收款-關係人	是	226,800 (USD 8,000)	-	-	2.75%	1	408,440	-	-	-	-	408,440	1,172,201
2	DFS	DFH	其他應收款-關係人	是	226,800 (USD 8,000)	226,800 (USD 8,000)	226,800 (USD 8,000)	1.30%	2	-	營業週轉	-	-	-	1,172,201	1,172,201
2	DFS	DFQ	其他應收款-關係人	是	226,800 (USD 8,000)	-	-	2.75%	1	1,866,106	-	-	-	-	1,172,201	1,172,201
2	DFS	DFQ	其他應收款-關係人	是	226,800 (USD 8,000)	226,800 (USD 8,000)	226,800 (USD 8,000)	1.30%	2	-	營業週轉	-	-	-	1,172,201	1,172,201
3	DPS	DFQ	其他應收款-關係人	是	129,648 (CNY 30,000)	129,648 (CNY 30,000)	129,648 (CNY 30,000)	3.85%	2	-	營業週轉	-	-	-	174,556	174,556
4	達瑞	鐵興	其他應收款-關係人	是	22,680 (USD 800)	22,680 (USD 800)	-	3.20%	2	-	營業週轉	-	-	-	155,528	155,528

(註一) 世同資金貸與他人之總限額及對個別對象貸放之限額均為世同最近期財務報告淨值40%。

(註二) DFS因業務往來資金貸與他人之總限額為DFS最近期財務報告淨值40%，個別貸與限額為雙方問業務往來金額為限。

業務往來金額係指雙方問進貨或銷貨金額孰高者。

(註三) DPS資金貸與他人之總限額及對個別對象貸放之限額均為DPS最近期財務報告淨值40%。

(註四) 達瑞資金貸與他人之總限額及對個別對象貸放之限額均為達瑞最近期財務報告淨值40%。

(註五) 資金貸與性質之說明如下：

1. 有業務往來者。

2. 有短期融通資金之必要者。

(註六) 上述新台幣數係按民國一〇九年十二月三十一日，歐元兌新台幣之期末匯率34,956、美金兌新台幣之期末匯率4.3216換算。

(註七) 上列交易於編製合併財務報告時，業已沖銷。

遠方電子股份有限公司及子公司
 期末持有有價證券情形（不包含投資子公司、關聯企業及合資權益部分）
 民國一〇九年十二月三十一日

附表二

持有之公司	有價證券種類及名稱	與有價證券發行人之關係	帳列科目	期			備註
				股數	帳面金額	持股比例	
本公司	佳世達股票	對合併公司具重大影響力者	透過其他綜合損益按公允價值衡量之金融資產 - 非流動	36,559	1,058,383	1.86%	1,058,383
正利	佳世達股票	對合併公司具重大影響力者	透過其他綜合損益按公允價值衡量之金融資產 - 流動	1,973	57,118	0.10%	57,118
正利	瑞鼎科技股份有限公司股票	-	透過其他綜合損益按公允價值衡量之金融資產 - 流動	150	21,020	0.22%	21,020
正利	啟碁科技股份有限公司股票	-	透過其他綜合損益按公允價值衡量之金融資產 - 流動	102	7,925	0.03%	7,925
正利	友達股票	對合併公司具重大影響力者之子公司	透過其他綜合損益按公允價值衡量之金融資產 - 流動	50	3,380	0.04%	3,380
世同	HARO BICYCLE CORPORATION	-	透過其他綜合損益按公允價值衡量之金融資產 - 非流動	26	-	10.00%	-
統達	日盛貨幣市場基金受益憑證	-	透過損益按公允價值衡量之金融資產 - 流動	-	100,034	-	100,034
DPS	蘇州銀行結構性存款-保本浮動收益型人民幣理財產品	-	透過損益按公允價值衡量之金融資產 - 流動	-	344,454	-	344,454

股數單位：千股

達方電子股份有限公司及子公司
累積買進或賣出同一有價證券之金額達新台幣三億元或實收資本額百分之二十以上
民國一〇九年一月一日至十二月三十一日

附表三

買、賣之公司	有價證券種類及名稱	帳列科目	交易對象	關係	期初		買入		賣出		期末	
					股數	金額	股數	金額	股數	售價	股數	金額(註一)
本公司	統運股票	採用權益法之投資	統運股份有限公司等	子公司	-	-	26,410	407,809	-	-	26,410	407,412
DPS	蘇州銀行結構性存款-保本浮動收益型人民幣理財產品	透過損益按公允價值衡量之金融資產-流動	蘇州銀行	-	-	-	678,491 (CNY157,000)	341,376 (CNY78,993)	-	4,291 (CNY993)	-	344,454 (CNY79,705)

股數單位：千股

(註一) 係包含權益法認列之損益及其他相關調整數。

(註二) 上述新台幣數係按民國一〇九年十二月三十一日，人民幣兌新台幣之期末匯率4.3216換算。

建方電子股份有限公司及子公司
與關係人進、銷貨之金額達新台幣一億元或實收資本額百分之二十以上者
民國一〇九年一月一日至十二月三十一日

附表四

進(銷)貨之公司	交易對象名稱	關係	交易情形			交易條件與一般交易不同之情形及原因			應收(付)票據、帳款		備註
			進(銷)貨金額	佔總進(銷)貨之比率	授信期間	單價	授信期間	餘額	佔總應收(付)票據、帳款之比率		
本公司	DFS	子公司	(436,455)	(3)%	OA90天至OA135天	與一般交易並無顯著不同	一般交易為OA30天至OA135天	146,029	2%	-	
本公司	DFC	子公司	(146,033)	(1)%	OA135天至OA180天	與一般交易並無顯著不同	一般交易為OA30天至OA135天	83,019	1%	-	
本公司	DFA	子公司	(736,629)	(5)%	OA90天至OA135天	與一般交易並無顯著不同	一般交易為OA30天至OA135天	414,652	7%	-	
本公司	達瑞	子公司	(311,355)	(2)%	OA90天至OA135天	與一般交易並無顯著不同	一般交易為OA30天至OA135天	137,640	2%	-	
本公司	DFS	子公司	1,725,403(註三)	13%	OA90天至OA135天	註一	一般交易為OA30天至OA135天	(905,649)	16%	-	
本公司	DFH	子公司	6,889,357	50%	OA90天至OA135天	註一	一般交易為OA30天至OA135天	(2,839,190)	50%	-	
本公司	DFQ	子公司	3,651,738	27%	OA90天至OA135天	註一	一般交易為OA30天至OA135天	(1,493,705)	26%	-	
DFS	本公司	子公司	(1,725,403)(註三)	(24)%	OA90天至OA135天	與一般交易並無顯著不同	一般交易為OA30天至OA135天	905,649	45%	-	
DFS	DFH	聯屬公司	(408,440)	(6)%	OA90天至OA135天	與一般交易並無顯著不同	一般交易為OA30天至OA135天	134,323	7%	-	
DFS	DFQ	聯屬公司	(384,510)	(5)%	OA90天至OA135天	與一般交易並無顯著不同	一般交易為OA30天至OA135天	169,149	8%	-	
DFS	DFQ	聯屬公司	1,866,106	34%	OA90天至OA135天	註一	一般交易為OA30天至OA135天	(107,234)	7%	-	
DFS	本公司	子公司	436,455	8%	OA90天至OA135天	與一般交易並無顯著不同	一般交易為OA30天至OA135天	(146,029)	12%	-	
DFH	本公司	子公司	(6,889,357)	(98)%	OA90天至OA135天	與一般交易並無顯著不同	一般交易為OA30天至OA135天	2,839,190	97%	-	
DFH	DFS	聯屬公司	408,440	8%	OA90天至OA135天	與一般交易並無顯著不同	一般交易為OA30天至OA135天	(134,323)	5%	-	
DFQ	本公司	子公司	(3,651,738)	(65)%	OA90天至OA135天	與一般交易並無顯著不同	一般交易為OA30天至OA135天	1,493,705	90%	-	
DFQ	DFS	聯屬公司	(1,866,106)	(33)%	OA90天至OA135天	與一般交易並無顯著不同	一般交易為OA30天至OA135天	107,234	6%	-	
DFQ	DFS	聯屬公司	384,510	9%	OA90天至OA135天	與一般交易並無顯著不同	一般交易為OA30天至OA135天	(169,149)	10%	-	
DFA	本公司	子公司	736,629	99%	OA90天至OA135天	與一般交易並無顯著不同	一般交易為OA30天至OA135天	(414,652)	100%	-	

達方電子股份有限公司及子公司
與關係人進、銷貨之金額達新台幣一億元或實收資本額百分之二十以上者
民國一〇九年一月一日至十二月三十一日

附表四

進(銷)貨之公司	交易對象名稱	關係	交易情形			交易條件與一般交易不同之情形及原因			應收(付)票據、帳款		備註
			進(銷)貨	金額	佔總進(銷)貨之比率	授信期間	單價	授信期間	餘額	佔總應收(付)票據、帳款之比率	
DFC 世同	本公司 KSG	母子公司 母子公司	進貨 銷貨	146,033 (239,195)	99% (11)%	OA135天至OA180天 OA90天至OA210天	與一般交易並無顯著不同 與一般交易並無顯著不同	一般交易為OA30天至OA135天 一般交易為OA30天至OA120天	(83,019) 207,717	96% 35%	- -
KSG 達瑞	世同 本公司	母子公司 母子公司	進貨 進貨	239,195 311,355	76% 71%	OA90天至OA210天 OA90天至OA135天	與一般交易並無顯著不同 與一般交易並無顯著不同	一般交易為OA30天至OA120天 一般交易為OA30天至OA135天	(207,717) (137,640)	94% 81%	- -
達瑞 BESVJ BESVJP	本公司 BESVJ 達瑞	聯屬公司 聯屬公司	銷貨 銷貨 進貨	(133,996) 133,996	38% 100%	OA90天至OA135天 OA90天至OA135天	與一般交易並無顯著不同 與一般交易並無顯著不同	一般交易為OA30天至OA135天 一般交易為OA30天至OA135天	35,015 (35,015)	44% 100%	- -

註一：商品尺寸因產品規格不同，無一般交易價格可供比較。

註二：上列交易於編製合併財務報告時，業已沖銷。

註三：已扣除於加工後再購回之部分進、銷金額。

達方電子股份有限公司及子公司
應收關係人款項達新台幣一億元或實收資本額百分之二十以上
民國一〇九年十二月三十一日

附表五

帳列應收款項之公司	交易對象名稱	關係	應收關係人款項餘額	週轉率	逾期應收關係人款項		應收關係人款項期後收回金額	提列備抵損失金額	備註
					金額	處理方式			
本公司	DFS	子公司	146,029	3.58	354	-	95,400	-	-
本公司	DFA	子公司	414,652	1.87	40,513	-	135,372	-	-
本公司	DFH	子公司	399,352	(註一)	11,779	-	105,493	-	-
本公司	建瑞	子公司	137,640	2.14	42,220	-	23,521	-	-
本公司	DFQ	子公司	154,728	(註一)	37,501	-	98,517	-	-
DFS	本公司	子公司	905,649	1.70	111,987	-	305,926	-	-
DFS	DFH	聯屬公司	134,323	1.62	24,795	-	24,591	-	-
DFS	DFH	聯屬公司	226,931	(註二)	-	-	-	-	-
DFS	DFQ	聯屬公司	169,149	1.79	118,591	-	136,503	-	-
DFS	DFQ	聯屬公司	226,890	(註二)	-	-	-	-	-
DFH	本公司	子公司	2,839,190	3.08	769,074	-	1,137,871	-	-
DFQ	本公司	子公司	1,493,705	2.99	379,998	-	905,259	-	-
DFQ	DFS	聯屬公司	107,234	7.09	-	-	107,234	-	-
DPS	DFQ	聯屬公司	132,795	(註二)	-	-	-	-	-
世同	KSG	子公司	207,717	1.96	-	-	28,226	-	-

(註一) 因重複進銷貨金額的部分業已予沖銷，故未列示應收帳款週轉率之資訊。

(註二) 非屬進銷貨交易之款項，故無週轉率。

(註三) 上列交易於編製合併財務報告時，業已沖銷。

達方電子股份有限公司及子公司
 母子公司間業務關係及重要交易往來情形
 民國一〇九年一月一日至十二月三十一日

附表六

編號 (註一)	交易人名稱	交易往來對象	與交易人 之關係 (註二)	交易往來情形(註三)			佔合併總營業收入或 總資產之比率
				科目	金額	交易條件	
0	本公司	DFS	1	銷貨收入	436,455	OA90天至OA135天	2%
0	本公司	DFC	1	銷貨收入	146,033	OA135天至OA180天	1%
0	本公司	DFA	1	銷貨收入	736,629	OA90天至OA135天	3%
0	本公司	達瑞	1	銷貨收入	311,355	OA90天至OA135天	1%
1	DFS	本公司	2	銷貨收入	1,725,403	OA90天至OA135天	8%
1	DFS	DFH	3	銷貨收入	408,440	OA90天至OA135天	2%
1	DFS	DFQ	3	銷貨收入	384,510	OA90天至OA135天	2%
2	DFH	本公司	2	銷貨收入	6,889,357	OA90天至OA135天	31%
3	DFQ	本公司	2	銷貨收入	3,651,738	OA90天至OA135天	16%
3	DFQ	DFS	3	銷貨收入	1,866,106	OA90天至OA135天	8%
4	世同	KSG	3	銷貨收入	239,195	OA90天至OA210天	1%
5	達瑞	BESVJP	3	銷貨收入	133,996	OA90天至OA135天	1%
0	本公司	DFS	1	應收帳款	146,029	OA90天至OA135天	1%
0	本公司	DFA	1	應收帳款	414,652	OA90天至OA135天	2%
0	本公司	DFH	1	應收帳款	399,352	OA90天至OA135天	2%
0	本公司	達瑞	1	應收帳款	137,640	OA90天至OA135天	1%
0	本公司	DFQ	1	應收帳款	154,728	OA90天至OA135天	1%
1	DFS	本公司	2	應收帳款	905,649	OA90天至OA135天	4%
1	DFS	DFH	3	應收帳款	134,323	OA90天至OA135天	1%

達方電子股份有限公司及子公司
 母子公司間業務關係及重要交易往來情形
 民國一〇九年一月一日至十二月三十一日

附表六

編號 (註一)	交易人名稱	交易往來對象	與交易人 之關係 (註二)	交易往來情形(註三)			佔合併總營業收入或 總資產之比率
				科目	金額	交易條件	
1	DFS	DFH	3	其他應收款	226,931	-	1%
1	DFS	DFQ	3	應收帳款	169,149	OA90天至OA135天	1%
1	DFS	DFQ	3	其他應收款	226,890	-	1%
2	DFH	本公司	2	應收帳款	2,839,190	OA90天至OA135天	12%
3	DFQ	本公司	2	應收帳款	1,493,705	OA90天至OA135天	6%
4	世同	KSG	3	應收帳款	207,717	OA90天至OA210天	1%
6	DPS	DFQ	3	其他應收款	132,795	-	1%

註一、編號之填寫方式如下：

1.0代表母公司。

2.子公司依公司別由阿拉伯數字1開始依序編號。

註二、與交易人之關係種類標示如下：

1.母公司對子公司。

2.子公司對母公司。

3.子公司對子公司。

註三、母子公司間業務關係及重要交易往來情形，僅揭露銷貨及應收帳款占合併營業收入或合併資產總資產達1%之資料，其相對之進貨及應付帳款不再贅述。

註四、係以交易金額除以合併營業收入或合併總資產。

註五、上列交易於編製合併財務報告時，業已沖銷。

遠方電子股份有限公司及子公司
轉投資事業資訊 (不含大陸被投資公司)
民國一〇九年一月一日至十二月三十一日

附表七

投資公司 名稱	被投資公司 名稱	所在地區	主要營業項目	原始投資金額		期末持有		期中最高持股		被投資公司 本期損益	本期認列之 投資損益	備註	
				本期期末	去年年底	股數	比率	帳面金額	股數				持股比例
				392,352	810,206	34,150	100.00%	1,624,378	48,000				100.00%
本公司	DFBI	BVI	電子產品之買賣							163,884	163,884	本公司之子公司	
本公司	DFLB	馬來西亞	投資控股	2,536,514	2,946,041	74,589	100.00%	4,533,898	88,239	264,331	264,331	本公司之子公司	
本公司	達泰	台灣	低溫共燒陶瓷、電感、電漿之製造及買賣	51,969	51,969	13,067	100.00%	71,570	13,067	(719)	(719)	本公司之子公司	
本公司	正利	台灣	投資控股	350,000	350,000	35,910	100.00%	480,000	35,910	11,166	11,166	本公司之子公司	
本公司	達瑞	台灣	電動自行車及其零件製造與買賣	217,412	145,472	19,995	57.96%	225,360	14,000	14,289	8,956	本公司之子公司	
本公司	DFeu	荷蘭	綠能產品之買賣	219,038	219,038	6,200	100.00%	58,393	6,200	(32,022)	(32,022)	本公司之子公司	
本公司	詠業	台灣	無線通訊用天線、模組及壓電陶瓷與超音波元件之製造及買賣	717,318	722,335	17,651	40.32%	739,472	18,058	170,611	43,922	本公司之子公司	
本公司	世同	台灣	自行車及其零件之製造、加工及買賣	720,000	720,000	24,302	60.00%	711,709	24,302	2,620	(9,329)	本公司之子公司	
本公司	新禾(註二)	台灣	衛星定位器、導航器、天線之製作加工及電信器材買賣	-	24,292	-	-	-	1,289	9,766	523	本公司間接控股之子公司	
本公司	統達	台灣	電動車高功率電池模組製造及買賣	407,809	-	26,410	62.75%	407,412	26,410	(12,574)	(397)	本公司之子公司	
本公司	DRV	越南	電子產品之製造	14,812	-	-	100.00%	14,666	-	-	-	本公司之子公司	
正利	達瑞	台灣	電動自行車及其零件製造與買賣	45,300	30,000	4,275	12.39%	48,175	3,000	14,289	1,918	本公司之子公司	
正利	詠業	台灣	無線通訊用天線、模組及壓電陶瓷與超音波元件之製造及買賣	185,492	200,455	4,361	9.96%	197,967	5,011	170,611	11,126	本公司之子公司	
詠業	UTI	模里西斯	投資控股	25,291	25,080	818	100.00%	24,191	818	(3,041)	(3,041)	本公司間接控股之子公司	
詠業	新禾(註二)	台灣	衛星定位器、導航器、天線之製作加工及電信器材買賣	288,176	166,630	15,810	100.00%	327,606	15,810	9,766	5,985	本公司間接控股之子公司	
世同	建來(註一)	台灣	自行車及其零件之買賣	-	45,000	-	-	-	45,000	(1,154)	-	本公司間接控股之子公司	
世同	KSG	德國	自行車之組裝及買賣	157,604	157,604	-	100.00%	43,740	-	5,447	5,447	本公司間接控股之子公司	
世同	KSI	德國	動產及不動產之收購、出租及管理，以及自行車相關零件之買賣	87,853	87,853	-	100.00%	90,196	-	2,179	2,179	本公司間接控股之子公司	
世同	KSV	越南	自行車及相關零件之製造及買賣	279,756	279,756	-	100.00%	200,749	-	(51,869)	(51,869)	本公司間接控股之子公司	
DFLB	DFC	捷克	電子產品之買賣	299	299	-	100.00%	58,402	-	1,104	1,104	本公司間接控股之子公司	

遠方電子股份有限公司及子公司
轉投資專業資訊(不含大陸被投資公司)
民國一〇九年一月一日至十二月三十一日

附表七

投資公司名稱	被投資公司名稱	所在地區	主要營業項目	原始投資金額		期末持有		期中最高持股		被投資公司本期損益	本期認列之投資損益	備註
				本期末	去年年底	股數	比率	股數	持股比例			
DFLB	DFA	美國	電子產品之買賣	6,364	6,364	200	100.00%	200	100.00%	4,313	4,313	本公司間接控股之子公司
DFLB	DRK	韓國	電子產品之買賣	1,781	1,781	10	100.00%	10	100.00%	102	102	本公司間接控股之子公司
DFLB	DPH	BVI	投資控股	29,314	29,314	1,000	100.00%	1,000	100.00%	8,320	8,320	本公司間接控股之子公司
DFeu	DFG	德國	綠能產品之買賣	5,243	5,243	-	100.00%	-	100.00%	(140)	(140)	本公司間接控股之子公司
遠瑞	BESVJ	日本	綠能產品之買賣	26,690	13,357	2	49.00%	2	49.00%	6,669	3,268	合資企業
遠瑞	鐵翼	香港	自行車及相關零配件代理商	148,235	70,115	19,000	76.00%	19,000	76.00%	10,478	8,920	本公司間接控股之子公司
遠瑞	建來(註一)	台灣	自行車及其零組件之買賣	47,765	-	4,500	100.00%	4,500	100.00%	(1,154)	(1,154)	本公司間接控股之子公司
建來	Tiger(註二)	薩摩亞	投資控股	-	39,349	-	-	-	100.00%	-	-	本公司間接控股之子公司
統達	TD H iTech(註三)	薩摩亞	投資控股	-	-	-	-	-	100.00%	(624)	(624)	本公司間接控股之子公司

註一：合併公司於民國一〇九年一月組織架構重組，由世同將其所持有建來及其子公司之股權全數出售予遠瑞。

註二：該業於民國一〇九年六月以換股交易，向母公司遠方及非控制權益股東取得額外所有股權。

註三：該公司已於民國一〇九年度辦理清算完結。

註四：上表中本公司直接及間接控股之子公司於編製合併財務報告時，業已沖銷。

遠方電子股份有限公司及子公司
大陸投資資訊

民國一〇九年一月一日至十二月三十一日

附表八

1.大陸被投資公司名稱、主要營業項目等相關資訊：

大陸被投資 公司名稱	主要營業項目	實收資本額	投資 方式	本期初自 台灣匯出累積 投資金額	本期匯出或收回 投資金額		本期末自 台灣匯出累積 投資金額	被投資公司 本期損益	本公司直接或 間接投資之持 股比例	本期認列 投資(損)益	期末投資 帳面價值	截至本期末已 匯回投資收益
					匯出	收回						
蘇州遠方電子有限公 司(DFS)	本公司主要產品之 生產銷售	786,004 (USD 27,725) (註四)	(註一)	1,443,015 (USD 50,900)	-	779,625 (USD 27,500)	663,390 (USD 23,400)	323,251	100.00%	323,251 (註二)	2,930,502	230,145 (USD 8,118)
淮安遠方電子有限公 司(DFH)	本公司主要產品之 生產銷售	1,389,150 (USD 49,000)	(註一)	1,389,150 (USD 49,000)	-	-	1,389,150 (USD 49,000)	61,532	100.00%	61,532 (註二)	1,990,233	-
蘇州遠方精密工業有 限公司(DPS)	模具開發製造	28,350 (USD 1,000)	(註一)	28,350 (USD 1,000)	-	-	28,350 (USD 1,000)	8,378	100.00%	8,378 (註二)	436,389	-
重慶遠方電子有限公 司(DFQ)	本公司主要產品之 生產銷售	283,500 (USD 10,000)	(註一)	283,500 (USD 10,000)	-	-	283,500 (USD 10,000)	27,608	100.00%	27,608 (註二)	621,842	-
威力思通科技(深圳) 有限公司(威力思通)	無線通訊用天線與 模組設計及行銷	21,404 (USD 755)	(註一)	11,198 (USD 395)	10,206 (USD 360)	-	21,404 (USD 755)	(3,004)	100.00%	(3,004) (註三)	23,100	-
昆山建鼎自行車有限 公司(昆山建鼎)	自行車及相關零配 件之經銷及買賣	-	(註一)	34,785 (USD 1,227)	-	9,554 (USD 337)	-	-	-	-	-	-

單位：千元

2.赴大陸地區投資限額：

公司名稱	本期末累計自台灣匯出 赴大陸地區投資金額	經濟部投資審會核准投資金額	依經濟部投資審會規定 赴大陸地區投資限額
本公司	2,134,245 (USD 75,282)	2,228,508 (USD 78,607)	(註)
該業	21,404 (USD 755)	21,404 (USD 755)	623,174

上述合數係按民國一〇九年十二月三十一日，美金兌新台幣之期末匯率28.35換算。

(註)本公司業已取得企業營運總部證書，故無大陸地區投資限額之限制。

3.與大陸被投資公司間之重大交易事項：

合併公司民國一〇九年一月一日至十二月三十一日與大陸被投資公司直接或間接之重大交易事項（於編製合併財務報告時業已沖銷），請詳「重大交易事項相關資訊」之說明。

會計師查核報告

達方電子股份有限公司董事會 公鑒：

查核意見

達方電子股份有限公司民國一〇九年及一〇八年十二月三十一日之資產負債表，暨民國一〇九年及一〇八年一月一日至十二月三十一日之綜合損益表、權益變動表及現金流量表，以及個體財務報告附註(包括重大會計政策彙總)，業經本會計師查核竣事。

依本會計師之意見，上開個體財務報告在所有重大方面係依照證券發行人財務報告編製準則編製，足以允當表達達方電子股份有限公司民國一〇九年及一〇八年十二月三十一日之財務狀況，暨民國一〇九年及一〇八年一月一日至十二月三十一日之財務績效與現金流量。

查核意見之基礎

本會計師係依照會計師查核簽證財務報表規則及一般公認審計準則執行查核工作。本會計師於該等準則下之責任將於會計師查核個體財務報告之責任段進一步說明。本會計師所隸屬事務所受獨立性規範之人員已依會計師職業道德規範，與達方電子股份有限公司保持超然獨立，並履行該規範之其他責任。本會計師相信已取得足夠及適切之查核證據，以作為表示查核意見之基礎。

關鍵查核事項

關鍵查核事項係指依本會計師之專業判斷，對達方電子股份有限公司民國一〇九年度個體財務報告之查核最為重要之事項。該等事項已於查核個體財務報告整體及形成查核意見之過程中予以因應，本會計師並不對該等事項單獨表示意見。本會計師判斷應溝通在查核報告上之關鍵查核事項如下：

一、存貨評價

有關存貨評價之會計政策請詳個體財務報告附註四(七)；存貨評價之會計估計及假設不確定性，請詳個體財務報告附註五(一)；存貨跌價損失之提列情形，請詳個體財務報告附註六(六)。

關鍵查核事項之說明：

存貨係以成本與淨變現價值孰低進行續後衡量。由於科技快速變遷，存貨可能因過時陳舊或銷售價格下跌，導致存貨之成本可能超過其淨變現價值，而淨變現價值的評估涉及管理階層的主觀判斷，故存貨評價為本會計師執行達方電子股份有限公司個體財務報告查核重要的評估事項之一。

因應之查核程序：

本會計師對上述關鍵查核事項之主要查核程序包括檢視達方電子股份有限公司提供之存貨庫齡報表，分析存貨庫齡變化情形；抽樣檢查存貨庫齡報表之正確性；評估存貨之評價並確認已依達方電子股份有限公司既定的會計政策辦理；評估管理階層過去對備抵存貨跌價損失提列之合理性。

二、投資子公司

有關投資子公司及企業合併之會計政策請詳個體財務報告附註四(九)；新增取得子公司重要會計項目之說明請詳個體財務報告附註六(七)。

關鍵查核事項之說明：

達方電子股份有限公司於民國一〇九年度取得統達能源股份有限公司62.75%之股權，並取得控制，因應企業合併之會計處理，管理階層需決定所取得之可辨認資產與承擔負債之公允價值，因過程涉及諸多假設及估計且具複雜度，故本期新增投資子公司為本會計師執行達方電子股份有限公司個體財務報告查核重要的評估事項之一。

因應之查核程序：

本會計師對上述關鍵查核事項之主要查核程序包括取得管理階層委託外部專家執行無形資產公允價值評估及購買價格分攤報告，評估於併購日管理階層所辨認之資產及負債及其評價之合理性；委請本事務所評價專家協助評估該評價採用之評價方法及重要假設之合理性；本會計師亦評估達方電子股份有限公司會計入帳之正確性及是否已適當揭露收購事項之相關資訊。

三、投資子公司產生之商譽之減損評估

有關非金融資產減損之會計政策請詳個體財務報告附註四(十三)；商譽減損評估之會計估計及假設不確定性之說明，請詳個體財務報告附註五(二)；商譽減損測試之說明，請詳個體財務報告附註六(七)。

關鍵查核事項之說明：

達方電子股份有限公司因收購子公司而產生之商譽，於個體財務報告中係包含於採用權益法之投資之帳面金額內，商譽應每年定期或於有減損跡象時執行減損測試。由於評估商譽所屬現金產生單位之可回收金額涉及管理

階層諸多假設及估計，故商譽減損評估為本會計師執行達方電子股份有限公司個體財務報告查核的重要評估事項之一。

因應之查核程序：

本會計師對上述關鍵查核事項之主要查核程序包括取得管理階層自行評估之商譽減損評估測試表；評估管理階層衡量可回收金額所使用評價方法及重要假設，包括折現率、預計營收成長率及未來現金流量預測等之合理性；針對測試結果進行敏感度分析，並檢視達方電子股份有限公司是否已適當揭露商譽減損評估之相關資訊。

管理階層與治理單位對個體財務報告之責任

管理階層之責任係依照證券發行人財務報告編製準則編製允當表達之個體財務報告，且維持與個體財務報告編製有關之必要內部控制，以確保個體財務報告未存有導因於舞弊或錯誤之重大不實表達。

於編製個體財務報告時，管理階層之責任亦包括評估達方電子股份有限公司繼續經營之能力、相關事項之揭露，以及繼續經營會計基礎之採用，除非管理階層意圖清算達方電子股份有限公司或停止營業，或除清算或停業外別無實際可行之其他方案。

達方電子股份有限公司之治理單位(含審計委員會)負有監督財務報導流程之責任。

會計師查核個體財務報告之責任

本會計師查核個體財務報告之目的，係對個體財務報告整體是否存在導因於舞弊或錯誤之重大不實表達取得合理確信，並出具查核報告。合理確信係高度確信，惟依照一般公認審計準則執行之查核工作無法保證必能偵出個體財務報告存有之重大不實表達。不實表達可能導因於舞弊或錯誤。如不實表達之個別金額或彙總數可合理預期將影響個體財務報告使用者所作之經濟決策，則被認為具有重大性。

本會計師依照一般公認審計準則查核時，運用專業判斷並保持專業上之懷疑。本會計師亦執行下列工作：

- 1.辨認並評估個體財務報告導因於舞弊或錯誤之重大不實表達風險；對所評估之風險設計及執行適當之因應對策；並取得足夠及適切之查核證據以作為查核意見之基礎。因舞弊可能涉及共謀、偽造、故意遺漏、不實聲明或踰越內部控制，故未偵出導因於舞弊之重大不實表達之風險高於導因於錯誤者。
- 2.對與查核攸關之內部控制取得必要之瞭解，以設計當時情況下適當之查核程序，惟其目的非對達方電子股份有限公司內部控制之有效性表示意見。
- 3.評估管理階層所採用會計政策之適當性，及其所作會計估計與相關揭露之合理性。
- 4.依據所取得之查核證據，對管理階層採用繼續經營會計基礎之適當性，以及使達方電子股份有限公司繼續經營之能力可能產生重大疑慮之事件或情況是否存在重大不確定性，作出結論。本會計師若認為該等事件或情況存在重大不確定性，則須於查核報告中提醒個體財務報告使用者注意個體財務報告之相關揭露，或於該等揭露係屬不適當時修正查核意見。本會計師之結論係以截至查核報告日所取得之查核證據為基礎。惟未來事件或情況可能導致達方電子股份有限公司不再具有繼續經營之能力。
- 5.評估個體財務報告(包括相關附註)之整體表達、結構及內容，以及個體財務報告是否允當表達相關交易及事件。
- 6.對於採用權益法之被投資公司之財務資訊取得足夠及適切之查核證據，以對個體財務報告表示意見。本會計師負責查核案件之指導、監督及執行，並負責形成達方電子股份有限公司之查核意見。

本會計師與治理單位溝通之事項，包括所規劃之查核範圍及時間，以及重大查核發現(包括於查核過程中所辨認之內部控制顯著缺失)。

本會計師亦向治理單位提供本會計師所隸屬事務所受獨立性規範之人員已遵循會計師職業道德規範中有關獨立性之聲明，並與治理單位溝通所有可能被認為會影響會計師獨立性之關係及其他事項(包括相關防護措施)。

本會計師從與治理單位溝通之事項中，決定對達方電子股份有限公司民國一〇九年度個體財務報告查核之關鍵查核事項。本會計師於查核報告中敘明該等事項，除非法令不允許公開揭露特定事項，或在極罕見情況下，本會計師決定不於查核報告中溝通特定事項，因可合理預期此溝通所產生之負面影響大於所增進之公眾利益。

安侯建業聯合會計師事務所

會計師：張惠貞
施威銘



證券主管機關 (88)台財證(六)第 18311 號
核准簽證文號 金管證六字第 0950103298 號
民國 一〇 年 三 月 十 五 日



達方電子股份有限公司
資產負債表

民國一〇九年及一〇八年十二月三十一日

單位：新台幣千元

資 產	109.12.31		108.12.31	
	金 額	%	金 額	%
流動資產：				
1100 現金及約當現金(附註六(一))	\$ 219,846	1	121,380	1
1110 透過損益按公允價值衡量之金融資產 - 流動(附註六(二))	8,571	-	2,670	-
1120 透過其他綜合損益按公允價值衡量之金融資產 - 流動(附註六(三))	-	-	778,707	4
1136 按攤銷後成本衡量之金融資產 - 流動(附註六(四))	-	-	224,857	1
1170 應收票據及帳款淨額(附註六(五)(十七))	4,733,757	24	3,587,481	20
1180 應收帳款 - 關係人(附註六(五)(十七)及七)	1,353,352	7	797,886	5
1310 存貨(附註六(六))	1,336,386	7	997,318	6
1470 預付款項及其他流動資產	106,058	-	87,022	-
流動資產合計	7,757,970	39	6,597,321	37
非流動資產：				
1517 透過其他綜合損益按公允價值衡量之金融資產 - 非流動(附註六(三))	1,058,383	5	-	-
1550 採用權益法之投資(附註六(七))	8,282,166	41	8,430,918	48
1600 不動產、廠房及設備(附註六(八)、七及八)	2,635,063	13	2,345,890	13
1840 遞延所得稅資產(附註六(十四))	154,831	1	195,923	1
1915 預付設備款	30,842	-	35,976	-
1920 存出保證金	1,483	-	123,978	1
1990 其他非流動資產	180,920	1	16,121	-
非流動資產合計	12,343,688	61	11,148,806	63
資產總計	\$ 20,101,658	100	17,746,127	100
負債及權益				
流動負債：				
2100 短期借款(附註六(九))	\$ 1,540,000	8	2,000,000	11
2110 應付短期票券(附註六(十))	439,721	2	199,989	1
2170 應付票據及帳款	343,533	2	357,765	2
2180 應付帳款 - 關係人(附註七)	5,343,545	26	3,799,097	22
2200 其他應付款(附註六(十八)及七)	1,174,473	6	1,063,571	6
2220 其他應付款 - 關係人(附註七)	704	-	12,193	-
2250 負債準備 - 流動(附註六(十二))	79,039	-	-	-
2300 其他流動負債(附註六(十七))	332,496	2	503,180	3
流動負債合計	9,253,511	46	7,935,795	45
非流動負債：				
2540 長期借款(附註六(十一)及八)	1,600,000	8	1,000,000	6
2550 負債準備 - 非流動(附註六(十二))	-	-	67,583	-
2640 淨確定福利負債 - 非流動(附註六(十三))	56,165	-	62,185	-
2670 其他非流動負債	916	-	27	-
非流動負債合計	1,657,081	8	1,129,795	6
負債總計	10,910,592	54	9,065,590	51
權益(附註六(十五))：				
3110 普通股股本	2,800,000	14	2,800,000	16
3200 資本公積	3,921,454	20	3,802,120	21
保留盈餘：				
3310 法定盈餘公積	1,024,037	5	934,042	5
3320 特別盈餘公積	492,270	2	366,541	2
3350 未分配盈餘	1,339,912	7	1,270,104	8
	2,856,219	14	2,570,687	15
其他權益：				
3410 國外營運機構財務報表換算之兌換差額	(683,751)	(4)	(499,270)	(3)
3420 透過其他綜合損益按公允價值衡量之金融資產未實現損益	328,577	2	38,323	-
3445 確定福利計畫再衡量數	(31,433)	-	(31,323)	-
	(386,607)	(2)	(492,270)	(3)
權益總計	9,191,066	46	8,680,537	49
負債及權益總計	\$ 20,101,658	100	17,746,127	100

(請詳閱後附個體財務報告附註)

董事長：蘇開建



經理人：蔡耀坤



會計主管：林獻章



達方電子股份有限公司

綜合損益表

民國一〇九年及一〇八年一月一日至十二月三十一日

單位:新台幣千元

	109年度		108年度	
	金額	%	金額	%
4000 營業收入淨額(附註六(十七)及七)	\$ 15,056,289	100	13,851,669	100
5000 營業成本(附註六(六)(八)(十二)(十三)(十八)、七及十二)	(13,068,948)	(87)	(12,294,179)	(89)
5900 營業毛利	1,987,341	13	1,557,490	11
5910 減: 已(未)實現銷貨損益	(54,766)	-	94,016	1
5950 已實現營業毛利	1,932,575	13	1,651,506	12
6000 營業費用(附註六(五)(八)(十三)(十八)、七及十二):				
6100 推銷費用	(546,710)	(4)	(407,051)	(3)
6200 管理費用	(358,335)	(2)	(275,700)	(2)
6300 研究發展費用	(511,006)	(4)	(536,523)	(4)
6000 營業費用合計	(1,416,051)	(10)	(1,219,274)	(9)
6900 營業淨利	516,524	3	432,232	3
7000 營業外收入及支出(附註六(三)(七)(八)(十九)及七):				
7100 利息收入	1,401	-	1,298	-
7010 其他收入	49,264	-	39,950	-
7020 其他利益及損失	67,376	1	79,496	1
7050 財務成本	(34,451)	-	(34,877)	-
7070 採用權益法認列之子公司損益之份額	450,315	3	472,740	3
營業外收入及支出合計	533,905	4	558,607	4
7900 稅前淨利	1,050,429	7	990,839	7
7950 減: 所得稅費用(附註六(十四))	(146,644)	(1)	(90,889)	-
8200 本期淨利	903,785	6	899,950	7
其他綜合損益(附註六(十三)(十四)(十五)):				
8310 不重分類至損益之項目				
8311 確定福利計畫之再衡量數	(55)	-	6,990	-
8316 透過其他綜合損益按公允價值衡量之權益工具投資 未實現評價(損)益	279,676	2	58,495	-
8330 採用權益法認列之子公司之其他綜合損益之份額	36,259	-	12,204	-
8349 與不重分類之項目相關之所得稅	11	-	(1,398)	-
	315,891	2	76,291	-
8360 後續可能重分類至損益之項目				
8361 國外營運機構財務報表換算之兌換差額	(174,772)	(1)	(192,180)	(1)
8380 採用權益法認列之子公司之其他綜合損益之份額	(9,709)	-	(9,840)	-
8399 與可能重分類之項目相關之所得稅	-	-	-	-
	(184,481)	(1)	(202,020)	(1)
本期其他綜合損益	131,410	1	(125,729)	(1)
8500 本期綜合損益總額	\$ 1,035,195	7	774,221	6
每股盈餘(單位: 新台幣元, 附註六(十六))				
9750 基本每股盈餘	\$ 3.23		3.21	
9850 稀釋每股盈餘	\$ 3.19		3.18	

(請詳閱後附個體財務報告附註)

董事長: 蘇開建



經理人: 蔡耀坤



會計主管: 林獻章



達欣電子股份有限公司

權益變動表

民國一〇九年及一〇八年一月一日至十二月三十一日

單位：新台幣千元

	保留盈餘						其他權益項目					權益總計
	普通股 股本	資本公積	法定盈餘公積			合計	國外營運機 構財務報表 換算之兌換 差額	透過其他綜 合損益按公 允價值衡量 之金融資產 未實現(損)益		確定福利 計畫再衡 量數	合計	
			餘公積	特別盈 餘公積	未分配 盈餘			未實現(損)益	合計			
民國一〇八年一月一日餘額	\$ 2,800,000	3,802,120	782,016	329,048	1,563,882	2,674,946	(297,250)	(32,907)	(36,384)	(366,541)	8,910,525	
本期淨利	-	-	-	-	899,950	899,950	-	-	-	-	899,950	
本期其他綜合損益	-	-	-	-	-	-	(202,020)	71,230	5,061	(125,729)	(125,729)	
本期綜合損益總額	-	-	-	-	899,950	899,950	(202,020)	71,230	5,061	(125,729)	774,221	
盈餘指撥及分配：												
提列法定盈餘公積	-	-	152,026	-	(152,026)	-	-	-	-	-	-	
提列特別盈餘公積	-	-	-	37,493	(37,493)	-	-	-	-	-	-	
普通股現金股利	-	-	-	-	(980,000)	(980,000)	-	-	-	-	(980,000)	
實際取得或處分子公司股權價 格與帳面價值差額	-	-	-	-	(24,209)	(24,209)	-	-	-	-	(24,209)	
民國一〇八年十二月三十一日												
餘額	2,800,000	3,802,120	934,042	366,541	1,270,104	2,570,687	(499,270)	38,323	(31,323)	(492,270)	8,680,537	
本期淨利	-	-	-	-	903,785	903,785	-	-	-	-	903,785	
本期其他綜合損益	-	-	-	-	-	-	(184,481)	316,001	(110)	131,410	131,410	
本期綜合損益總額	-	-	-	-	903,785	903,785	(184,481)	316,001	(110)	131,410	1,035,195	
盈餘指撥及分配：												
提列法定盈餘公積	-	-	89,995	-	(89,995)	-	-	-	-	-	-	
提列特別盈餘公積	-	-	-	125,729	(125,729)	-	-	-	-	-	-	
普通股現金股利	-	-	-	-	(644,000)	(644,000)	-	-	-	-	(644,000)	
共同控制下組織重組	-	144	-	-	-	-	-	-	-	-	144	
實際取得或處分子公司股權價 格與帳面價值差額	-	94,638	-	-	-	-	-	-	-	-	94,638	
對子公司所有權權益變動	-	24,552	-	-	-	-	-	-	-	-	24,552	
子公司處分透過其他綜合損益 按公允價值衡量之權益工具	-	-	-	-	25,747	25,747	-	(25,747)	-	(25,747)	-	
民國一〇九年十二月三十一日												
餘額	\$ 2,800,000	3,921,454	1,024,037	492,270	1,339,912	2,856,219	(683,751)	328,577	(31,433)	(386,607)	9,191,066	

(請詳閱後附個體財務報告附註)

董事長：蘇開建



經理人：蔡耀坤



會計主管：林獻章





遠東電子股份有限公司
現金流量表

民國一〇九年一月一日至十二月三十一日

單位:新台幣千元

營業活動之現金流量：

	109年度	108年度
本期稅前淨利	\$ 1,050,429	990,839
調整項目：		
收益費損項目		
折舊費用	167,988	116,431
攤銷費用	12,200	29,160
預期信用減損損失數	-	2,616
利息費用	34,451	34,877
利息收入	(1,401)	(1,298)
股利收入	(27,419)	(31,075)
子公司發給母公司之員工酬勞	11,567	-
採用權益法認列之子公司利益之份額	(450,315)	(472,740)
處分不動產、廠房及設備及無形資產利益	(7,817)	(5,751)
廉價購買利益	-	(1,414)
不動產、廠房及設備減損損失	-	3,733
未(已)實現銷貨損失(利益)	54,766	(94,016)
收益費損項目合計	(205,980)	(419,477)
與營業活動相關之資產 / 負債變動數：		
與營業活動相關之資產之淨變動：		
透過損益按公允價值衡量之金融資產(增加)減少	(5,901)	1,986
應收票據及帳款(增加)減少	(1,146,276)	1,096,168
應收帳款 - 關係人(增加)減少	(555,466)	310,191
存貨增加	(339,068)	(62,234)
預付款項及其他流動資產增加	(19,036)	(39,652)
與營業活動相關之資產之淨變動合計	(2,065,747)	1,306,459
與營業活動相關之負債之淨變動：		
應付票據及帳款減少	(14,232)	(131,900)
應付帳款 - 關係人增加(減少)	1,544,448	(539,957)
其他應付款增加(減少)	83,343	(249,819)
其他應付款項 - 關係人減少	(8,174)	(6,235)
負債準備增加(減少)	11,456	(11,409)
其他流動負債減少	(170,323)	(104,590)
淨確定福利負債減少	(6,075)	(6,884)
與營業活動相關之負債之淨變動合計	1,440,443	(1,050,794)
與營業活動相關之資產及負債之淨變動合計	(625,304)	255,665
調整項目合計	(831,284)	(163,812)
營運產生之現金流入	219,145	827,027
收取之利息	1,401	1,298
支付之利息	(34,591)	(35,745)
支付之所得稅	(66,344)	(303,831)
營業活動之淨現金流入	119,611	488,749
投資活動之現金流量：		
取得按攤銷後成本衡量之金融資產	-	(224,857)
按攤銷後成本衡量之金融資產到期還本	224,857	-
取得採用權益法之投資	(494,561)	(829,624)
處分採用權益法之投資價款	70,696	-
採用權益法之被投資公司減資退回股款	827,382	-
取得不動產、廠房及設備(含預付設備款)	(467,415)	(379,334)
處分不動產、廠房及設備價款	1,178	11,102
存出保證金減少(增加)	122,495	(120,783)
處分無形資產價款	28,062	-
其他非流動資產增加	(176,897)	(37,392)
收取之股利	107,490	312,792
投資活動之淨現金流入(出)	243,287	(1,268,096)
籌資活動之現金流量：		
短期借款(減少)增加	(460,000)	1,061,631
應付短期票券增加	439,732	199,989
應付短期票券減少	(200,000)	-
舉借長期借款	1,040,000	600,000
償還長期借款	(440,000)	(40,000)
租賃本金償還	(592)	(610)
其他非流動負債增加(減少)	428	(500)
發放現金股利	(644,000)	(980,000)
籌資活動之淨現金流入(出)	(264,432)	840,510
本期現金及約當現金增加數	98,466	61,163
期初現金及約當現金餘額	121,380	60,217
期末現金及約當現金餘額	\$ 219,846	121,380

董事長：蘇開建



經理人：蔡耀坤



(請詳閱後附個體財務報告附註)

會計主管：林獻章



達方電子股份有限公司-個體財務報告附註

民國一〇九年度及一〇八年度(除另有註明者外，所有金額均以新台幣千元為單位)

一、公司沿革

達方電子股份有限公司(以下簡稱本公司)於民國八十六年五月八日依中華民國公司法之規定組成，並核准設立登記，登記註冊地址為桃園市龜山區山鶯路 167 號之 1。本公司主要營業項目為經營電腦週邊產品及電子零組件之生產及銷售。

二、通過財務報告之日期及程序

本個體財務報告已於民國一一〇年三月十五日經董事會通過發佈。

三、新發布及修訂準則及解釋之適用

(一)已採用金融監督管理委員會(以下簡稱金管會)認可之新發布及修訂後準則及解釋之影響

本公司自民國一〇九年一月一日起開始適用下列新修正之國際財務報導準則，且對個體財務報告未造成重大影響。

- 國際財務報導準則第三號之修正「業務之定義」
- 國際財務報導準則第九號、國際會計準則第三十九號及國際財務報導準則第七號之修正「利率指標變革」
- 國際會計準則第一號及國際會計準則第八號之修正「重大之定義」
- 國際財務報導準則第十六號之修正「新型冠狀病毒肺炎相關租金減讓」

(二)尚未採用金管會認可之國際財務報導準則之影響

本公司評估適用下列自民國一一〇年一月一日起生效之新修正之國際財務報導準則，將不致對個體財務報告造成重大影響。

- 國際財務報導準則第四號之修正「暫時豁免適用國際財務報導準則第九號之延長」
- 國際財務報導準則第九號、國際會計準則第三十九號、國際財務報導準則第七號、國際財務報導準則第四號及國際財務報導準則第十六號之修正「利率指標變革 - 第二階段」

(三)金管會尚未認可之新發布及修訂準則及解釋

國際會計準則理事會已發布及修正但尚未經金管會認可之準則及解釋，對本公司可能攸關者如下：

新發布或修訂準則	主要修訂內容	理事會發布之生效日
國際會計準則第一號之修正「將負債分類為流動或非流動」	修正條文係為提升準則應用之一致性，以協助企業判定不確定清償日之債務或其他負債於資產負債表究竟應分類為流動(於或可能於一年內到期者)或非流動。 修正條文亦闡明企業可能以轉換為權益來清償之債務之分類規定。	2023.1.1

本公司現正持續評估上述準則及解釋對本公司財務狀況與經營結果之影響，相關影響待評估完成時予以揭露。

本公司預期下列其他尚未經金管會認可之新發布及修正準則不致對個體財務報告造成重大影響。

- 國際財務報導準則第十號及國際會計準則第二十八號之修正「投資者與其關聯企業或合資間之資產出售或投入」
- 國際財務報導準則第十七號「保險合約」及國際財務報導準則第十七號之修正
- 國際會計準則第十六號之修正「不動產、廠房及設備 - 達到預定使用狀態前之價款」
- 國際會計準則第三十七號之修正「虧損性合約 - 履行合約之成本」
- 國際財務報導準則 2018-2020 週期之年度改善
- 國際財務報導準則第三號之修正「對觀念架構之引述」
- 國際會計準則第一號之修正「會計政策之揭露」
- 國際會計準則第八號之修正「會計估計之定義」

四、重大會計政策之彙總說明

本個體財務報告所採用之重大會計政策彙總說明如下。下列會計政策已一致適用於本個體財務報告之所有表達期間。

(一) 遵循聲明

本個體財務報告係依照「證券發行人財務報告編製準則」(以下簡稱編製準則)編製。

(二) 編製基礎

1. 衡量基礎

除下列資產負債表之重要項目外，本個體財務報告係依歷史成本為基礎編製：

- (1) 透過損益按公允價值衡量之金融工具(包括衍生金融工具)；
- (2) 透過其他綜合損益按公允價值衡量之金融資產；及
- (3) 淨確定福利負債，係依確定福利義務現值減除退休基金資產之公允價值。

2. 功能性貨幣及表達貨幣

本公司係以營運所處主要經濟環境之貨幣為功能性貨幣。本個體財務報告係以本公司之功能性貨幣，新台幣表達。除另有註明者外，所有以新台幣表達之財務資訊均以新台幣千元為單位。

(三) 外幣

1. 外幣交易

外幣交易依交易日之匯率換算為功能性貨幣。於後續每一報導期間結束日(以下稱報導日)，外幣貨幣性項目依當日之匯率換算為功能性貨幣。以公允價值衡量之外幣非貨幣性項目依衡量公允價值當日之匯率換算為功能性貨幣，以歷史成本衡量之外幣非貨幣性項目則依交易日之匯率換算。

換算所產生之外幣兌換差異通常係認列於損益，惟指定為透過其他綜合損益按公允價值衡量之權益工具係認列於其他綜合損益。

2. 國外營運機構

國外營運機構之資產及負債，包括收購時產生之商譽及公允價值調整，係依報導日之匯率換算為本個體財務報告之表達貨幣；收益及費損項目係依當期平均匯率換算為本個體財務報告之表達貨幣，所產生之兌換差額均認列為其他綜合損益。

當處分國外營運機構致喪失控制、共同控制或重大影響時，與該國外營運機構相關之累計兌換差額係全數重分類為損益。處分部分含有國外營運機構之子公司時，相關累計兌換差額係按比例重新歸屬至非控制權益。處分部分含有國外營運機構之關聯企業或合資之投資時，相關累計兌換差額則按比例重分類至損益。

對國外營運機構之貨幣性應收或應付項目，若尚無清償計畫且不可能於可預見之未來予以清償時，其所產生之外幣兌換損益視為對該國外營運機構淨投資之一部分而認列為其他綜合損益。

(四) 資產與負債區分流動與非流動之分類標準

符合下列條件之一之資產列為流動資產，非屬流動資產之所有其他資產則列為非流動資產：

1. 預期於正常營業週期中實現該資產，或意圖將其出售或消耗；
2. 主要為交易目的而持有該資產；
3. 預期於報導期間後十二個月內實現該資產；或
4. 該資產為現金或約當現金，但不包括於報導期間後至少十二個月用以交換清償負債而受有限制者。

符合下列條件之一之負債列為流動負債，非屬流動負債之所有其他負債則列為非流動負債：

1. 預期於正常營業週期中清償該負債；
2. 主要為交易目的而持有該負債；
3. 於報導期間後十二個月內到期清償該負債；或
4. 未具無條件將清償期限遞延至報導期間後至少十二個月之權利者。負債之條款可能依交易對方之選擇，以發行權益工具而導致其清償者，並不影響其分類。

(五) 現金及約當現金

現金包括庫存現金、支票存款及活期存款。約當現金係指可隨時轉換成定額現金且價值變動風險甚小之短期並具高度流動性之投資。定期存款符合前述定義且持有目的係滿足短期現金承諾而非投資或其他目的者，列報於約當現金。

(六) 金融工具

應收帳款及所發行之債務證券原始係於產生時認列。所有其他金融資產及金融負債原始係於本公司成為金融工具合約條款之一方時認列。非透過損益按公允價值衡量之金融資產(除不包含重大財務組成部分之應收帳款外)或金

融負債原始係按公允價值加計直接可歸屬於該取得或發行之交易成本衡量。不包含重大財務組成部分之應收帳款原始係按交易價格衡量。

1. 金融資產

原始認列時金融資產分類為：按攤銷後成本衡量之金融資產、透過其他綜合損益按公允價值衡量之金融資產或透過損益按公允價值衡量之金融資產。依交易慣例購買或出售金融資產時，採用交易日會計處理。

本公司僅於改變管理金融資產之經營模式時，始自下一個報導期間之首日起重新分類所有受影響之金融資產。

(1) 按攤銷後成本衡量之金融資產

金融資產同時符合下列條件，且未指定為透過損益按公允價值衡量時，係按攤銷後成本衡量：

- 係以收取合約現金流量為目的之經營模式下持有該金融資產。
- 該金融資產之合約條款產生特定日期之現金流量，完全為支付本金及流通在外本金金額之利息。

該等金融資產於原始認列後，採有效利率法以攤銷後成本減除減損損失衡量。利息收入、外幣兌換損益及減損損失係認列於損益。除列時，將利益或損失列入損益。

(2) 透過其他綜合損益按公允價值衡量之金融資產

債務工具投資同時符合下列條件，且未指定為透過損益按公允價值衡量時，係透過其他綜合損益按公允價值衡量：

- 係以收取合約現金流量及出售為目的之經營模式下持有該金融資產。
- 該金融資產之合約條款產生特定日期之現金流量，完全為支付本金及流通在外本金金額之利息。

本公司於原始認列時，可作一不可撤銷之選擇，將非持有供交易之權益工具投資後續公允價值變動列報於其他綜合損益。前述選擇係按逐項工具基礎所作成。

屬債務工具投資者後續按公允價值衡量。按有效利息法計算之利息收入、外幣兌換損益及減損損失認列於損益，其餘淨利益或損失係認列為其他綜合損益。於除列時，將權益項下累計之其他綜合損益金額重新分類至損益。

屬權益工具投資者後續按公允價值衡量。股利收入(除非明顯代表部分投資成本之回收)係認列於損益。其餘淨利益或損失係認列為其他綜合損益，於除列時，則將權益項下累計之其他綜合損益重新分類至保留盈餘，不重新分類至損益。權益投資之股利收入於本公司有權利收取股利之日認列(通常係除息日)。

(3) 透過損益按公允價值衡量之金融資產

非屬上述按攤銷後成本衡量或透過其他綜合損益按公允價值衡量之金融資產，係透過損益按公允價值衡量，包括衍生性金融資產。本公司於原始認列時，為消除或重大減少會計配比不當，得不可撤銷地將符合按攤銷後成本衡量或透過其他綜合損益按公允價值衡量條件之金融資產，指定為透過損益按公允價值衡量之金融資產。

該等資產後續按公允價值衡量，其淨利益或損失(包含任何股利及利息收入)，係認列為損益。

(4) 金融資產減損

本公司針對按攤銷後成本衡量之金融資產(包括現金及約當現金、按攤銷後成本衡量之金融資產、應收票據及應收帳款、其他應收款及其他金融資產等)之預期信用損失認列備抵損失。

下列金融資產係按十二個月預期信用損失金額衡量備抵損失，其餘係按存續期間預期信用損失金額衡量：

- 銀行存款之信用風險(即金融工具之預期存續期間發生違約之風險)自原始認列後未顯著增加。

應收帳款之備抵損失係按存續期間預期信用損失金額衡量。

存續期間預期信用損失係指金融工具預期存續期間所有可能違約事項產生之預期信用損失。十二個月預期信用損失係指金融工具於報導日後十二個月內可能違約事項所產生之預期信用損失(或較短期間，若金融工具之預期存續期間短於十二個月時)。

衡量預期信用損失之最長期間為本公司暴露於信用風險之最長合約期間。

於判定自原始認列後信用風險是否已顯著增加時，本公司考量合理且可佐證之資訊(無需過度成本或投入即可取得)，包括質性及量化資訊，及根據本公司之歷史經驗、信用評估及前瞻性資訊所作之分析。

預期信用損失為金融工具預期存續期間信用損失之機率加權估計值。信用損失係按所有現金短收之現值衡量，亦即本公司依據合約可收取之現金流量與本公司預期收取之現金流量之差額。預期信用損失係按金融資產之有效利率折現。

按攤銷後成本衡量之金融資產之備抵損失係自資產之帳面金額中扣除。

當本公司對回收金融資產整體或部分無法合理預期時，係直接減少其金融資產總帳面金額。本公司係以是否合理預期可回收之基礎個別分析沖銷之時點及金額。本公司預期已沖銷金額將不會重大迴轉。然而，已沖銷之金融資產仍可強制執行，以符合本公司回收逾期金額之程序。

(5) 金融資產之除列

本公司僅於對來自該資產現金流量之合約權利終止，或已移轉金融資產且該資產所有權幾乎所有之風險及報酬已移轉予其他企業，或既未移轉亦未保留該資產所有權之幾乎所有風險及報酬且未保留該金融資產之控制時，始將金融資產除列。

本公司簽訂移轉金融資產之交易，若保留已移轉資產所有權之所有或幾乎所有風險及報酬，則仍持續認列該金融資產於資產負債表。

2. 金融負債

(1) 負債或權益之分類

本公司發行之債務及權益工具係依據合約協議之實質與金融負債及權益工具之定義分為金融負債或權益。

(2) 金融負債

金融負債係分類為按攤銷後成本或透過損益按公允價值衡量。金融負債若屬持有供交易、衍生工具或於原始認列時指定，則分類為透過損益按公允價值衡量。透過損益按公允價值衡量之金融負債係以公允價值衡量，且相關淨利益及損失，包括任何利息費用，係認列於損益。

其他金融負債後續採有效利息法按攤銷後成本衡量。利息費用及兌換損益係認列於損益。除列時之任何利益或損失亦係認列於損益。

(3) 金融負債之除列

本公司係於合約義務已履行、取消或到期時，除列金融負債。當金融負債條款修改且修改後負債之現金流量有重大差異，則除列原金融負債，並以修改後條款為基礎按公允價值認列新金融負債。除列金融負債時，其帳面金額與所支付或應支付對價總額(包含任何所移轉之非現金資產或承擔之負債)間之差額認列為損益。

3. 金融資產及負債之互抵

金融資產及金融負債僅於本公司有法律上有可執行之權利進行互抵及有意圖以淨額交割或同時變現資產及清償負債時，方予以互抵並以淨額表達於資產負債表。

4. 衍生金融工具

本公司為規避外幣風險之暴險而持有衍生金融工具。衍生工具原始認列時係按公允價值衡量，交易成本則認列為損益；後續依公允價值衡量，再衡量產生之利益或損失直接列入損益。當衍生工具之公允價值為正值時，列為金融資產；公允價值為負值時，列為金融負債。

(七) 存 貨

存貨之原始成本為使存貨達到可供銷售或可供生產之狀態及地點所發生之必要支出，續後，存貨以逐項成本與淨變現價值孰低衡量。存貨成本平時採標準成本計價，於資產負債表日再予調整使其接近按加權平均法計算之成本。標準成本與實際成本之差異，除屬不利之產能差異於發生當期認列為營業成本外，餘依比例分攤至期末存貨及營業成本。淨變現價值以資產負債表日正常營業下之估計售價減除至完工尚需投入之成本及完成出售所需之銷售費用計算基礎。

(八) 投資關聯企業

關聯企業係指本公司對其財務及營運政策具有重大影響，但非控制或聯合控制者。

本公司對於關聯企業之權益採用權益法處理。權益法下，原始取得時係依成本認列，投資成本包含交易之成本。投資關聯企業之帳面金額包括原始投資時所辨認之商譽，減除任何累計減損損失。本公司於評估減損時，係將投資之整體帳面金額(含商譽)視為單一資產，比較可回收金額與帳面金額，進行減損測試，所認列之減損損失係作為投資帳面金額之減少。任何減損損失之迴轉，於該投資之可回收金額後續增加之範圍內認列。

本公司自具有重大影響之日起至喪失重大影響之日止，依權益比例認列各該投資關聯企業之損益及其他綜合損益之金額。當關聯企業發生非損益及其他綜合損益之權益變動且不影響本公司對其之持股比例時，本公司將所有權益變動按持股比例認列為資本公積。

本公司與關聯企業間之交易所產生之未實現利益及損失，僅在非關係人投資者對關聯企業之權益範圍內，認列於企業財務報表。

關聯企業之財務報表業已適當調整，俾使其會計政策與本公司所使用之會計政策一致。

當本公司依比例應認列關聯企業之損失份額等於或超過其在關聯企業之權益時，即停止認列其損失，而僅於發生法定義務、推定義務或已代該被投資公司支付款項之範圍內，認列額外之損失及相關負債。

關聯企業發行新股時，若本公司未按持股比例認購，致使持股比例發生變動，並因而使投資之股權淨值發生增減時，其增減數調整資本公積及採用權益法之投資；若此項調整係沖減資本公積，但由採用權益法之投資所產生之資本公積餘額不足時，其差額則借記保留盈餘。惟若屬本公司未按持股比例認購，致使其對關聯企業之所有權益減少者，先於其他綜合損益中所認列與該關聯企業有關之金額係按減少比例重新分類，其會計處理之基礎與關聯企業若直接處分相關資產或負債所必須遵循之基礎相同。

(九)投資子公司

於編製個體財務報告時，本公司對具控制力之被投資公司係採權益法評價。在權益法下，個體財務報告當期損益及其他綜合損益與合併基礎編製之財務報告中當期損益及其他綜合損益歸屬於母公司業主之分攤數相同，且個體財務報告業主權益與合併基礎編製之財務報告中歸屬於母公司業主之權益相同。

本公司對子公司所有權權益之變動，未導致喪失控制者，作為與業主間之權益交易處理。

本公司與各子公司間交易所產生之損益尚未實現者，予以遞延。交易損益如屬折舊性或攤銷性之資產所產生者，依其效益年限逐年承認；其他類資產所產生者，於實現年度承認。

本公司採用收購法處理新收購之子公司，依收購日移轉對價之公允價值，包括歸屬於被收購方任何非控制權益之金額，減除所取得之可辨認資產及承擔之負債之淨額(通常為公允價值)來衡量商譽。若減除後之餘額為負數，則本公司重新評估是否已正確辨認所有取得之資產及承擔之負債後，始將廉價購買利益認列於損益。

除與發行債務或權益工具相關者外，企業合併相關之交易成本均應於發生時立即認列為費用。

若企業合併之原始會計處理於合併交易發生之報導日前尚未完成，本公司對於尚未完成之會計處理項目係以暫定金額報導，並於衡量期間內予以追溯調整或認列額外之資產或負債，以反映於衡量期間所取得有關於收購日已存在事實與情況之新資訊。衡量期間自收購日起不超過一年。

(十)不動產、廠房及設備

1.認列與衡量

不動產、廠房及設備係依成本(包括資本化之借款成本)減累計折舊及任何累計減損衡量。

不動產、廠房及設備之重大組成部分耐用年限不同時，則視為不動產、廠房及設備之單獨項目(主要組成部分)處理。

不動產、廠房及設備之處分利益或損失係認列於損益。

2.後續成本

後續支出僅於其未來經濟效益很有可能流入本公司時始予以資本化。

3.折 舊

折舊係依資產成本減除殘值計算，並採直線法於每一組成部分之估計耐用年限內認列為損益。除土地無須提列折舊外，其餘之估計耐用年限為：機器設備：2~10年；辦公及其他設備：3~10年。另，房屋及建築則依其重大組成部分之估計耐用年限計提折舊：主建築及附屬建物，4~40年；機電工程及空調設備，20~30年。

折舊方法、耐用年限及殘值於每一報導日加以檢視，任何估計變動之影響則推延調整。

(十一)租 賃

1.租賃之判斷

本公司係於合約成立日評估合約是否係屬於或包含租賃，若合約轉讓對已辨認資產之使用之控制權一段時間以換得對價，則合約係屬於或包含租賃。為評估合約是否係屬租賃，本公司針對以下項目評估：

- (1)該合約涉及使用一項已辨認資產，該已辨認資產係於合約中被明確指定或藉由於可供使用之時被隱含指定，其實體可區分或可代表實質所有產能。若供應者具有可替換該資產之實質性權利，則該資產並非已辨認資產；且
- (2)於整個使用期間具有取得來自使用已辨認資產之幾乎所有經濟效益之權利；且
- (3)於符合下列情況之一時，取得主導已辨認資產之使用之權利：
 - 在整個使用期間具有主導已辨認資產之使用方式及使用目的之權利。
 - 有關該資產之使用方式及使用目的之攸關決策係預先決定，且：
 - 在整個使用期間具有操作該資產之權利，且供應者並無改變該等操作指示之權利；或
 - 設計該資產之方式已預先決定其整個使用期間之使用方式及使用目的。

於租賃成立日或重評估合約是否包含租賃時，本公司係以相對單獨價格為基礎將合約中之對價分攤至個別租賃組成部分。惟，於承租土地及建物時，本公司選擇不區分非租賃組成部分而將租賃組成部分及非租賃組成部分視為單一租賃組成部分處理。

2.承租人

本公司於租賃開始日認列使用權資產及租賃負債，使用權資產係以成本為原始衡量，該成本包含租賃負債之原始衡量金額，調整租賃開始日或之前支付之任何租賃給付，並加計所發生之原始直接成本及為拆卸、移除標的資產及復原其所在地點或標的資產之估計成本，同時減除收取之任何租賃誘因。

使用權資產後續於租賃開始日至使用權資產之耐用年限屆滿時或租賃期間屆滿時兩者之較早者以直線法提列折舊。此外，本公司定期評估使用權資產是否發生減損並處理任何已發生之減損損失，並於租賃負債發生再衡量的情況下配合調整使用權資產。

租賃負債係以租賃開始日尚未支付之租賃給付之現值為原始衡量。若租賃隱含利率容易確定，則折現率為該利率；若並非容易確定，則使用本公司之增額借款利率。一般而言，本公司係採用其增額借款利率為折現率。

計入租賃負債衡量之租賃給付包括：

- (1) 固定給付，包括實質固定給付；
- (2) 取決於某項指數或費率之變動租賃給付，採用租賃開始日之指數或費率為原始衡量；
- (3) 預期支付之殘值保證金額；及
- (4) 於合理確定將行使購買選擇權或租賃終止選擇權時之行使價格或所須支付之罰款。

租賃負債後續係以有效利息法計提利息，並於發生以下情況時再衡量其金額：

- (1) 用以決定租賃給付之指數或費率變動導致未來租賃給付有變動；
- (2) 預期支付之殘值保證金額有變動；
- (3) 標的資產購買選擇權之評估有變動；
- (4) 對是否行使延長或終止選擇權之估計有所變動，而更改對租賃期間之評估；
- (5) 租賃標的、範圍或其他條款之修改。

租賃負債因前述用以決定租賃給付之指數或費率變動、殘值保證金額有變動以及購買、延長或終止選擇權之評估變動而再衡量時，係相對應調整使用權資產之帳面金額，並於使用權資產之帳面金額減至零時，將剩餘之再衡量金額認列於損益中。

對於減少租賃範圍之租賃修改，則係減少使用權資產之帳面金額以反映租賃之部分或全面終止，並將其與租賃負債再衡量金額間之差額則認列於損益中。

本公司將不符合投資性不動產定義之使用權資產及租賃負債分別以單行項目表達於資產負債表中。

針對部分辦公處所、員工宿舍及運輸設備租賃等之短期租賃及低價值標的資產租賃，本公司選擇不認列使用權資產及租賃負債，而係將相關租賃給付依直線基礎於租賃期間內認列為費用。

3. 出租人

本公司為出租人之交易，係於租賃成立日將租賃合約依其是否移轉附屬於標的資產所有權之幾乎所有風險與報酬分類，若是則分類為融資租賃，否則分類為營業租賃。於評估時，本公司考量包括租賃期間是否涵蓋標的資產經濟年限之主要部分等相關特定指標。

針對營業租賃，本公司採直線基礎將所收取之租賃給付於租賃期間內認列為租金收入。

(十二) 無形資產

外購軟體於原始認列時，係以成本衡量，後續以成本減除累計攤銷與累計減損衡量之。攤銷時係以資產成本減除殘值後金額為可攤銷金額，依估計耐用年限 6 ~ 8 年採直線法攤銷，攤銷數認列於損益。

本公司於每一報導日時檢視無形資產之殘值、耐用年限及攤銷方法，並於必要時適當調整。

(十三) 非金融資產減損

本公司於每一報導日評估是否有跡象顯示非金融資產(除存貨、遞延所得稅資產及員工福利產生之資產外)之帳面金額可能有減損。若有任一跡象存在，則估計該資產之可回收金額。商譽係每年定期或當有減損跡象時進行減損測試。

為減損測試之目的，係將現金流入大部分獨立於其他個別資產或資產群組之現金流入之一組資產作為最小可辨認資產群組。企業合併取得之商譽係分攤至預期可自合併綜效受益之各現金產生單位或現金產生單位群組。

可回收金額為個別資產或現金產生單位之公允價值減處分成本與其使用價值孰高者。於評估使用價值時，估計未來現金流量係以稅前折現率折算至現值，該折現率應反映現時市場對貨幣時間價值及對該資產或現金產生單位特定風險之評估。

個別資產或現金產生單位之可回收金額若低於帳面金額，則認列減損損失。減損損失係立即認列於損益，且係先減少該現金產生單位受攤商譽之帳面金額，次就該單位內其他各資產帳面金額之比例減少各該資產帳面金額。

商譽減損損失不予迴轉。商譽以外之非金融資產則僅在不超過該資產若未於以前年度認列減損損失時所決定之帳面金額(減除折舊或攤銷)之範圍內迴轉。

(十四) 負債準備

負債準備之認列係因過去事件而負有現時義務，使本公司未來很有可能需要流出具經濟效益之資源以清償該義務，且該義務之金額能可靠估計。

負債準備係以能反映目前市場對貨幣時間價值及負債特定風險評估之稅前折現率予以折現，折現之攤銷則認列為利息費用。

產品保固負債準備，係於銷售產品時認列，該項負債準備係根據歷史保固資料及所有可能結果按其相關機率加權衡量。

(十五)收入之認列

收入係按移轉商品或勞務而預期有權取得之對價衡量。本公司係於對商品或勞務之控制移轉予客戶而滿足履約義務時認列收入，本公司依主要收入項目說明如下：

1.銷售商品

本公司係於對商品之控制移轉予客戶時認列收入。該商品之控制移轉係指商品已交付給客戶，客戶能裁決產品之銷售通路及價格，且已無會影響客戶接受該商品之未履行義務。交付係客戶已依據交易條件接受商品，其陳舊過時及損失風險已移轉予客戶，且本公司有客觀證據認為已滿足所有驗收條件之時點。

本公司提供折讓予部分客戶。本公司係以銷售價格減除估計折讓之淨額為基礎認列收入，折讓估列係依合約或使用過去累積之經驗按期望值估計之，且僅於高度很有可能不會發生重大迴轉之範圍內認列收入。相關銷售因折讓而預期支付予客戶金額，認列為退款負債。

本公司於交付商品時認列應收帳款，因本公司在該時點具無條件收取對價之權利。

2.技術授權金收入

本公司提供客戶使用已存在於授權時點之智慧財產權利，該授權之承諾主要係隨時間逐步滿足履約義務時，認列收入。

3.財務組成部分

本公司預期移轉商品或勞務予客戶之時點與客戶為該商品或勞務付款之時點間隔皆不超過一年，因此，本公司不調整交易價格之貨幣時間價值。

(十六)員工福利

1.確定提撥計畫

確定提撥退休金計畫之提撥義務係於員工提供服務期間內認列為損益項下之員工福利費用。

2.確定福利計畫

確定福利退休金計畫下之淨義務係分別針對各項福利計畫以員工當期或以前期間服務所賺得之未來福利金額之折現值，並減除任何計畫資產的公允價值後之金額計算。折現率係以到期日與本公司淨義務期限接近，且計價幣別與預期支付福利金相同之政府公債於報導日之市場殖利率為主。確定福利計畫之淨義務每年由合格精算師以預計單位福利法精算。

當計畫內容之福利改善，因員工過去服務使福利增加之部分，相關費用立即認列為損益。

淨確定福利負債(資產)之再衡量數包含(1)精算損益；(2)計畫資產報酬，但不包括包含於淨確定福利負債(資產)淨利息之金額；及(3)資產上限影響數之任何變動，但不包括包含於淨確定福利負債(資產)淨利息之金額。淨確定福利負債(資產)再衡量數認列於其他綜合損益，並於當期轉入其他權益。

本公司於縮減或清償發生時，認列確定福利計畫之縮減或清償損益。縮減或清償損益包括任何計畫資產公允價值之變動及確定福利義務現值之變動。

3.短期員工福利

短期員工福利義務係以未折現之基礎衡量，且於提供相關服務時認列為費用。有關短期現金紅利或分紅計畫下預期支付之金額，若係因員工過去提供服務而使本公司負有現時之法定或推定支付義務，且該義務能可靠估計時，將該金額認列為負債。

(十七)所得稅

所得稅包括當期及遞延所得稅。除與企業合併、直接認列於權益或其他綜合損益之項目相關者外，當期所得稅及遞延所得稅應認列於損益。

當期所得稅包括依據當年度課稅所得(損失)計算之預計應付所得稅或應收退稅款，及任何對以前年度應付所得稅或應收退稅款之調整。其金額係反映所得稅相關不確定性(若有)後，按報導日之法定稅率或實質性立法之稅率衡量預期將支付或收取款項之最佳估計值。

遞延所得稅係就資產及負債於財務報導目的之帳面金額與其課稅基礎之暫時性差異予以衡量認列。下列情況產生之暫時性差異不予認列遞延所得稅：

- 1.非屬企業合併之交易原始認列之資產或負債，且於交易當時不影響會計利潤及課稅所得(損失)者。
- 2.因投資子公司、關聯企業及合資權益所產生之暫時性差異，本公司可控制暫時性差異迴轉之時點且很有可能於可預見之未來不會迴轉者；以及
- 3.商譽之原始認列所產生之應課稅暫時性差異。

對於未使用之課稅損失及未使用所得稅抵減遞轉後期，與可減除暫時性差異，在很有可能未來課稅所得可供使用之範圍內，認列為遞延所得稅資產。並於每一報導日予以重評估，就相關所得稅利益非屬很有可能實現之

範圍內予以調減；或在變成很有可能足夠課稅所得之範圍內迴轉原已減少之金額。

遞延所得稅係以預期暫時性差異迴轉時之稅率衡量，採用報導日之法定稅率或實質性立法稅率為基礎，並已反映所得稅相關不確定性(若有)。

本公司僅於同時符合下列條件時，始將遞延所得稅資產及遞延所得稅負債互抵：

- 1.有法定執行權將當期所得稅資產及當期所得稅負債互抵；且
- 2.遞延所得稅資產及遞延所得稅負債與下列由同一稅捐機關課徵所得稅之納稅主體之一有關：
 - (1)同一納稅主體；或
 - (2)不同納稅主體，惟各主體意圖在重大金額之遞延所得稅資產預期回收及遞延所得稅負債預期清償之每一未來期間，將當期所得稅負債及資產以淨額基礎清償，或同時實現資產及清償負債。

(十八)每股盈餘

本公司列示歸屬於本公司普通股權益持有人之基本及稀釋每股盈餘。本公司基本每股盈餘係以歸屬於本公司普通股權益持有人之損益，除以當期加權平均流通在外普通股股數計算之。稀釋每股盈餘則係將歸屬於本公司普通股權益持有人之損益及加權平均流通在外普通股股數，分別調整所有潛在稀釋普通股之影響後計算之。本公司之潛在稀釋普通股為得採股票發放之員工酬勞。

(十九)部門資訊

本公司已於合併財務報告揭露部門資訊，因此個體財務報告不揭露部門資訊。

五、重大會計判斷、估計及假設不確定性之主要來源

管理階層依編製準則編製本個體財務報告時，必須作出判斷、估計及假設，其將對會計政策之採用及資產、負債、收益及費用之報導金額有所影響。實際結果可能與估計存有差異。

管理階層持續檢視估計及基本假設，會計估計變動於變動期間及受影響之未來期間予以認列。

以下假設及評估之不確定性具有導致資產及負債帳面金額於下個財務年度重大調整之重大風險，其相關資訊如下：

(一)存貨之評價

存貨係以成本與淨變現價值孰低進行續後衡量，由於科技快速變遷，存貨可能因過時陳舊或銷售價格下跌，導致存貨之成本可能超過其淨變現價值，而淨變現價值的評估涉及管理階層之估計，未來可能因產品的需求狀況改變而產生重大變動。

(二)投資子公司產生之商譽之減損評估

投資子公司之帳面金額包括原始投資時所辨認之商譽，商譽減損之評估過程依賴本公司之主觀判斷，包含辨認現金產生單位、分攤商譽至相關現金產生單位，及決定相關現金產生單位之可回收金額，任何由於經濟狀況之變遷或公司策略改變均可能造成評估結果之重大變動。

六、重要會計項目之說明

(一)現金及約當現金

	109.12.31	108.12.31
庫存現金及週轉金	\$ 804	1,072
活期存款及支票存款	219,042	120,308
	<u>\$ 219,846</u>	<u>121,380</u>

(二)透過損益按公允價值衡量之金融工具 - 流動

	109.12.31	108.12.31
強制透過損益按公允價值衡量之金融資產：		
非避險之衍生工具：		
遠期外匯合約	\$ 8,571	2,670

本公司從事衍生金融工具交易係用以規避因營業活動所暴露之匯率風險，因未適用避險會計而列報為透過損益按公允價值衡量之金融資產或負債。本公司於報導日尚未到期之衍生金融工具明細如下：

109.12.31		
合約金額(千元)	幣別	到期期間
美金\$ 32,080	買入人民幣/賣出美金	110.01~110.04

108.12.31		
合約金額(千元)	幣 別	到 期 期 間
美金\$ <u>6,000</u>	買入人民幣/賣出美金	109.01

(三)透過其他綜合損益按公允價值衡量之金融資產

	109.12.31	108.12.31
透過其他綜合損益按公允價值衡量之權益工具：		
國內上市公司股票	\$ <u>1,058,383</u>	<u>778,707</u>
流動	\$ -	778,707
非流動	<u>1,058,383</u>	-
	<u>\$ 1,058,383</u>	<u>778,707</u>

本公司持有該等權益工具投資為策略性投資且非為交易目的所持有，故已指定為透過其他綜合損益按公允價值衡量。

本公司因上列指定為透過其他綜合損益按公允價值衡量之權益工具投資，於民國一〇九年度及一〇八年度認列之股利收入分別為 27,419 千元及 31,075 千元。

本公司民國一〇九年度及一〇八年度未處分上述策略性投資，於該期間累積之利益及損失未在權益內作任何移轉。

(四)按攤銷後成本衡量之金融資產 - 流動

	109.12.31	108.12.31
受限制銀行存款	\$ -	<u>224,857</u>

上述資產係境外子公司盈餘匯回，依境外資金匯回管理運用及課稅條例與相關法規規定，將匯回之資金存放於指定專戶而用途受限制之存款。本公司已於民國一〇九年度將其全數投入投資計畫，並取得經濟部核發之投資計畫完成證明。

(五)應收票據及應收帳款

	109.12.31	108.12.31
應收票據及帳款	\$ 4,756,013	3,609,737
減：備抵損失	<u>(22,256)</u>	<u>(22,256)</u>
	4,733,757	3,587,481
應收帳款 - 關係人	<u>1,353,352</u>	<u>797,886</u>
	<u>\$ 6,087,109</u>	<u>4,385,367</u>

本公司針對所有應收票據及帳款(含關係人)採用簡化作法估計預期信用損失，亦即使用存續期間預期信用損失衡量，並已納入前瞻性之資訊。本公司應收票據及帳款(含關係人)之預期信用損失分析如下：

	109.12.31		
	應收票據及帳款帳面金額	加權平均預期信用損失率	備抵存續期間預期信用損失
未逾期	\$ 3,889,735	0.28%	10,712
逾期 30 天以下	757,266	0.74%	5,621
逾期 31 ~ 60 天	103,380	3.35%	3,464
逾期 61 ~ 90 天	4,513	29.94%	1,351
逾期 91 ~ 120 天	364	96.98%	353
逾期 121 天以上	<u>755</u>	100.00%	<u>755</u>
	<u>\$ 4,756,013</u>		<u>22,256</u>

	108.12.31		
	應收票據及帳款帳面金額	加權平均預期信用損失率	備抵存續期間預期信用損失
未逾期	\$ 3,539,693	0.26%	9,333
逾期 30 天以下	66,190	16.25%	10,758
逾期 31 ~ 60 天	796	16.58%	132

(接次頁)

(承前頁)

	108.12.31		
	應收票據及帳款 帳面金額	加權平均預期 信用損失率	備抵存續期間預期 信用損失
逾期 61 ~ 90 天	1,659	38.22%	634
逾期 91 天以上	1,399	100.00%	1,399
	\$ 3,609,737		22,256

民國一〇九年及一〇八年十二月三十一日之應收票據及帳款 - 關係人經本公司評估皆無預期信用損失，分析如下：

	109.12.31	108.12.31
未逾期	\$ 1,183,558	637,152
逾期 1 ~ 30 天	86,709	47,071
逾期 31 ~ 60 天	58,410	61,442
逾期 61 ~ 90 天	23,368	49,551
逾期 91 天以上	1,307	2,670
	\$ 1,353,352	797,886

本公司應收票據及帳款之備抵損失變動表如下：

	109 年度	108 年度
期初餘額	\$ 22,256	19,640
認列之減損損失	-	2,616
期末餘額	\$ 22,256	22,256

(六)存 貨

	109.12.31	108.12.31
原料	\$ 183,852	203,999
在製品	15,123	22,991
製成品	1,137,411	770,328
	\$ 1,336,386	997,318

當期認列之營業成本明細如下：

	109 年度	108 年度
已出售之存貨成本	\$ 13,082,672	12,262,408
存貨跌價損失(回升利益)	(24,485)	27,755
存貨報廢損失	10,761	4,016
	\$ 13,068,948	12,294,179

上列存貨跌價損失(回升利益)，係因本公司期末存貨沖減至淨變現價值，而認列存貨跌價損失，或因期初呆滯存貨於本期出售或耗用，而認列之存貨跌價回升利益，皆列入營業成本項下。

(七)採用權益法之投資

本公司於報導日採用權益法之投資列示如下：

	109.12.31	108.12.31
子公司	\$ 8,282,166	8,430,918

1. 子公司

子公司相關資訊請參閱民國一〇九年度合併財務報告。

本公司民國一〇九年度及一〇八年度所享有子公司利益之份額彙總如下：

	109 年度	108 年度
子公司	\$ 450,315	472,740

2. 取得子公司 - 統達

(1) 取得子公司移轉對價

本公司於民國一〇九年八月二十五日(收購日)取得統達 62.75% 股權，並自收購日起將統達及其子公司納入合併個體。統達及其子公司主要從事電動車高功率電池模組製造及買賣等業務。

本公司收購統達主要係為加速 E-bike 電池業務發展之策略佈局，藉以擴大綠能產品事業領域之規模。

(2)取得之可辨認淨資產

民國一〇九年八月二十五日(收購日)取得統達及其子公司之可辨認資產及承擔負債之公允價值明細如下：

移轉對價：

現金		\$	407,809
加：非控制權益(以可辨認淨資產公允價值按非控制權益之比例衡量)			213,486
減：取得之可辨認淨資產之公允價值：			
現金及約當現金	\$	317,650	
應收票據及帳款淨額		172,338	
其他應收款		58	
存貨		135,808	
預付款項及其他流動資產		13,642	
不動產、廠房及設備		21,334	
預付設備款		1,284	
使用權資產		57,052	
無形資產 - 專利權		856	
無形資產 - 專門技術		28,454	
無形資產 - 外購軟體		2,207	
遞延所得稅資產		9,251	
存出保證金		1,843	
應付帳款		(75,598)	
其他應付款		(18,859)	
負債準備 - 流動		(13,861)	
其他流動負債		(16,026)	
租賃負債(含流動及非流動)		(58,624)	
遞延所得稅負債		(5,691)	
商譽			<u>573,118</u>
		\$	<u>48,177</u>

上述於投資時辨認之商譽及無形資產包含於採用權益法之投資 - 子公司帳面價值中。

本公司於衡量期間將持續檢視上述事項。若於收購日起一年內取得於收購日已存在之事實與情況相關之新資訊，可辨識出對上述暫定金額之調整或於收購日所存在之任何額外負債準備，則將修改收購之會計處理。

3.取得子公司 - 世同

(1)取得子公司移轉對價

本公司於民國一〇八年四月十五日(收購日)取得世同 60%股權，並自收購日起將世同及其子公司納入合併個體。世同及其子公司主要從事自行車及其零組件之製造、加工及買賣等業務。

本公司收購世同主要係為加速朝 E-Bike 成車設計、組裝、代工及電池和電控套件業務發展之策略佈局，藉以擴大綠能產品事業領域之規模。

(2)取得之可辨認淨資產

民國一〇八年四月十五日(收購日)取得世同及其子公司之可辨認資產及承擔負債之公允價值明細如下：

移轉對價：

現金		\$	720,000
加：非控制權益(以可辨認淨資產公允價值按非控制權益之比例衡量)			390,718
減：取得之可辨認淨資產之公允價值：			
現金及約當現金	\$	262,342	
應收票據及帳款淨額		388,956	
其他應收款		11,382	
存貨		333,516	
預付款項及其他流動資產		18,918	
不動產、廠房及設備		148,491	
使用權資產		79,647	
無形資產 - 專門技術		7,673	

(接次頁)

(承前頁)

無形資產 - 外購軟體	1,215	
遞延所得稅資產	16,777	
其他非流動資產	64,818	
短期借款	(16,329)	
應付票據及帳款	(169,329)	
其他應付款	(78,796)	
其他流動負債	(65,588)	
遞延所得稅負債	(18,867)	
非控制權益	(8,032)	976,794
商譽		<u>\$ 133,924</u>

上述於投資時所辨認之商譽及無形資產包含於採用權益法之投資 - 子公司帳面價值中。

4.取得子公司 - 新禾

(1)取得子公司移轉對價

本公司及子公司詠業於民國一〇八年五月二十四日(收購日)合計取得新禾 64.05% 股權，並自收購日起將新禾及其子公司納入合併個體。新禾及其子公司主要從事衛星定位器、導航器、天線之製作加工及電信器材買賣等業務。

本公司及詠業收購新禾主要係為加速在外接式天線、追蹤器、車用天線模組及 IOT 產業之策略佈局，藉以擴大整合天線元件和模組領域之規模。

(2)取得之可辨認淨資產

民國一〇八年五月二十四日(收購日)取得新禾及其子公司之可辨認資產及承擔負債之公允價值明細如下：

移轉對價：

現金		\$ 190,922
加：非控制權益(以可辨認淨資產公允價值按非控制權益之比例衡量)		113,381
減：取得之可辨認淨資產之公允價值：		
現金及約當現金	\$ 52,007	
透過損益按公允價值衡量之金融資產 - 流動	8,918	
應收票據及帳款淨額	20,428	
存貨	40,086	
預付款項及其他流動資產	3,767	
不動產、廠房及設備	206,217	
投資性不動產	24,930	
無形資產 - 外購軟體	542	
遞延所得稅資產	5,631	
其他非流動資產	925	
應付票據及帳款	(19,592)	
其他應付款	(14,926)	
其他流動負債	(11,312)	
淨確定福利負債 - 非流動	(1,271)	
存入保證金	(931)	315,419
廉價購買利益		<u>\$ (11,116)</u>

於民國一〇八年度本公司因而認列 1,414 千元之廉價購買利益，列報於其他利益及損失。

5.取得子公司 - 鐵興

(1)取得子公司移轉對價

本公司之子公司達瑞於民國一〇八年十二月九日(收購日)取得鐵興 60% 股權，並自收購日起將鐵興納入合併個體。鐵興主要為高階自行車與週邊零配件代理商，深耕中國與香港自行車市場，與北美洲與歐洲高端主流品牌具長期合作關係。

達瑞收購鐵興主要係為佈局 Bike/eBike 中國與香港等大中華地區通路，加速切入市場，藉以擴大本公司在 Bike/eBike 產品事業領域之規模。

(2)取得之可辨認淨資產

民國一〇八年十二月九日(收購日)取得鐵興之可辨認資產及承擔負債之公允價值明細如下：

移轉對價：

現金	\$	70,115
加：非控制權益(以可辨認淨資產公允價值按非控制權益之比例衡量)		39,863

減：取得之可辨認淨資產之公允價值：

現金及約當現金	\$	5,327
應收帳款淨額		17,532
存貨		134,970
預付款項及其他流動資產		7,320
不動產、廠房及設備		628
使用權資產		5,396
短期借款		(28,612)
應付帳款		(25,256)
其他應付款		(2,985)
其他流動負債		(2,538)
租賃負債(含流動及非流動)		(5,455)
長期借款(含一年內到期部分)		(6,669)
		<u>99,658</u>
商譽	\$	<u>10,320</u>

上述於投資時所辨認之商譽包含於採用權益法之投資 - 子公司帳面價值中。

6.取得重大非控制權益

子公司詠業於民國一〇九年度以每 0.20 股換發新禾 1 股之股權及現金 12,176 千元向本公司取得本公司所持有之新禾全部股權，致本公司對新禾所持有之股權比例降為零，本公司因前述交易及認列詠業因實際取得新禾之股權價格與帳面價值之差額調整資本公積 8,511 千元。

子公司世同於民國一〇八年度以現金 10,000 千元取得其子公司世靈之額外股權，致世同對世靈所持有之股權比例增加，本公司依對世同持股比例認列因實際取得世靈股權價格與其帳面價值之差額沖減保留盈餘 1,719 千元。

本公司及子公司正利於民國一〇八年度以現金共計 44,350 千元取得詠業之額外股權，致本公司對其所持有之股權比例增加，本公司及依對子公司持股比例認列因實際取得詠業股權價格與其帳面價值之差額計 22,490 千元，沖減保留盈餘。

7.處分部分子公司股權，但未喪失控制

本公司及子公司正利於民國一〇九年度分別處分詠業部分股權，本公司處分價款為 58,520 千元，因處分詠業股權價格與其帳面價值之差額調整資本公積 43,206 千元。另，本公司依對正利持股比例認列其處分詠業產生之資本公積 42,955 千元。

8.對子公司所有權權益變動，未導致喪失控制

子公司詠業於民國一〇九年度因員工認股權行使及辦理股權交換取得新禾額外股權而發行新股，致本公司對其所持有之股權比例降低。

子公司達瑞於民國一〇九年度因辦理現金增資，本公司未按持股比例認購及因員工認股權行使，致本公司對其所持有之股權比例降低。

因上述對子公司所有權權益變動，本公司調整增加資本公積 24,552 千元。

9.商譽之減損測試

取得子公司投資成本，如超過取得日所享有之被投資公司可辨認資產及承擔負債淨公允價值份額之數額應列為商譽，如商譽有減損於個體財務報告應作為採用權益法投資帳面價值之減少。於民國一〇九年及一〇八年十二月三十一日，有關併購取得之商譽歸屬之現金產生單位列示如下：

	109.12.31	108.12.31
詠業	\$ 273,447	273,447
世同	133,924	133,924
其他受攤非重大商譽之現金產生單位	58,497	10,320
	<u>\$ 465,868</u>	<u>417,691</u>

上述現金產生單位係管理階層監管含商譽資產之投資報酬下之最小層級單位。根據本公司執行商譽減損測試結果，於民國一〇九年及一〇八年十二月三十一日之可回收金額高於其帳面價值，故無須認列減損損失。該現金產生單位之可回收金額係依據使用價值所決定，其中與詠業及世同相關之關鍵假設如下：

估計使用價值所使用之關鍵假設如下：

	109.12.31	108.12.31
詠業：		
營業收入成長率	9%~15%	8.5%~18%
折現率	17.38%	17.48%
世同：		
營業收入成長率	15%~30%	5%~18%
折現率	17.40%	23.20%

(1)所使用之未來現金流量估計係管理階層依據未來之營運規劃所預估之五年期財務預算，超過五年之現金流量採用年成長率 1.5%~2%予以外推。

(2)決定使用價值之折現率係以加權平均資金成本為估計基礎。

(八)不動產、廠房及設備

本公司不動產、廠房及設備之成本、累計折舊及減損損失變動明細如下：

	房屋及						總計
	土地	建築	機器設備	辦公設備	其他設備	待驗設備	
成本：							
民國 109 年 1 月 1 日餘額	\$ 606,960	2,150,856	1,003,065	21,043	68,532	279,161	4,129,617
本期增添	-	7,053	307,936	5,717	21,293	79,761	421,760
本期處分	-	(402)	(15,117)	(2,919)	(9,793)	-	(28,231)
本期重分類	-	92,200	216,329	6,158	-	(278,711)	35,976
民國 109 年 12 月 31 日餘額	<u>\$ 606,960</u>	<u>2,249,707</u>	<u>1,512,213</u>	<u>29,999</u>	<u>80,032</u>	<u>80,211</u>	<u>4,559,122</u>
民國 108 年 1 月 1 日餘額	\$ 606,960	2,129,347	722,330	31,703	65,133	-	3,555,473
本期增添	-	19,291	312,046	1,744	2,058	-	335,139
本期處分	-	(2,466)	(34,957)	(11,760)	(1,429)	-	(50,612)
本期重分類	-	4,684	3,646	(644)	2,770	279,161	289,617
民國 108 年 12 月 31 日餘額	<u>\$ 606,960</u>	<u>2,150,856</u>	<u>1,003,065</u>	<u>21,043</u>	<u>68,532</u>	<u>279,161</u>	<u>4,129,617</u>
累計折舊及減損：							
民國 109 年 1 月 1 日餘額	\$ -	1,021,199	683,107	19,379	60,042	-	1,783,727
本期折舊	-	79,791	80,195	2,096	5,316	-	167,398
本期處分	-	(17)	(14,469)	(2,919)	(9,661)	-	(27,066)
民國 109 年 12 月 31 日餘額	<u>\$ -</u>	<u>1,100,973</u>	<u>748,833</u>	<u>18,556</u>	<u>55,697</u>	<u>-</u>	<u>1,924,059</u>
民國 108 年 1 月 1 日餘額	\$ -	947,760	672,474	30,282	54,819	-	1,705,335
本期折舊	-	75,905	33,564	947	5,402	-	115,818
本期減損損失	-	-	3,733	-	-	-	3,733
本期處分	-	(2,466)	(25,503)	(11,761)	(1,429)	-	(41,159)
匯率變動之影響	-	-	(1,161)	(89)	1,250	-	-
民國 108 年 12 月 31 日餘額	<u>\$ -</u>	<u>1,021,199</u>	<u>683,107</u>	<u>19,379</u>	<u>60,042</u>	<u>-</u>	<u>1,783,727</u>
帳面價值：							
民國 109 年 12 月 31 日	<u>\$ 606,960</u>	<u>1,148,734</u>	<u>763,380</u>	<u>11,443</u>	<u>24,335</u>	<u>80,211</u>	<u>2,635,063</u>
民國 108 年 12 月 31 日	<u>\$ 606,960</u>	<u>1,129,657</u>	<u>319,958</u>	<u>1,664</u>	<u>8,490</u>	<u>279,161</u>	<u>2,345,890</u>

本公司於民國一〇八年度評估部分產品之生產設備已不具生產效益且已幾乎無處分價值(屬第三等級之公允價值衡量)，故就相關設備之帳面金額提列減損損失 3,733 千元，列入「營業外收入及支出 - 其他利益及損失」項下。

民國一〇九年及一〇八年十二月三十一日，土地、房屋及建築作為長期借款及融資額度擔保之明細請詳附註八。

(九)短期借款

	109.12.31	108.12.31
無擔保銀行借款	<u>\$ 1,540,000</u>	<u>2,000,000</u>
尚未使用額度	<u>\$ 5,571,028</u>	<u>5,092,345</u>
利率區間	<u>0.83%~0.94%</u>	<u>0.85~1.03%</u>

(十)應付短期票券

	109.12.31	108.12.31
應付商業本票	\$ 440,000	200,000
減：應付短期票券折價	(279)	(11)
	<u>\$ 439,721</u>	<u>199,989</u>
利率	<u>0.848%~0.858%</u>	<u>0.968%</u>

(十一)長期借款

	109.12.31	108.12.31
擔保銀行借款	\$ 1,600,000	1,000,000
減：一年內到期部份	-	-
	<u>\$ 1,600,000</u>	<u>1,000,000</u>
尚未使用額度	<u>\$ 2,053,600</u>	<u>2,681,696</u>
到期年度	<u>112</u>	<u>110~112</u>
利率區間	<u>0.99%~1.08%</u>	<u>1.12%~1.24%</u>

依各該借款合約規定，本公司於借款期間，應依會計師查核簽證之年度合併財務報告及核閱之半年度合併財務報告計算並維持特定之流動比率、淨負債比率、金融負債比率、利息保障倍數及有形淨值等財務比率。民國一〇九年及一〇八年十二月三十一日本公司之財務比率皆符合上述借款合約中約定之財務指標。

本公司以資產設定抵押供銀行借款之擔保情形請詳附註八。

(十二)負債準備 - 保固

	109 年度	108 年度
1 月 1 日餘額	\$ 67,583	78,992
當年度新增之負債準備	28,794	13,738
當年度使用之負債準備	(17,338)	(25,147)
12 月 31 日餘額	<u>\$ 79,039</u>	<u>67,583</u>

產品保固負債準備主要與電腦週邊產品及電子零組件銷售相關，保固負債準備係依據類似商品之歷史保固資料估計。

(十三)員工福利

1.確定福利計畫

本公司確定福利義務現值與計畫資產公允價值之調節如下：

	109.12.31	108.12.31
確定福利義務現值	\$ 160,686	162,391
計畫資產之公允價值	(104,521)	(100,206)
淨確定福利負債	<u>\$ 56,165</u>	<u>62,185</u>

本公司之確定福利計畫提撥至台灣銀行之勞工退休準備金專戶。適用勞動基準法之每位員工之退休支付，係依據服務年資所獲得之基數及其退休前六個月之平均薪資計算。

(1)計畫資產組成

本公司依勞動基準法提撥之退休基金係由勞動部勞動基金運用局(以下簡稱勞動基金局)統籌管理，依「勞工退休基金收支保管及運用辦法」規定，基金之運用，其每年決算分配之最低收益，不得低於依當地銀行二年定期存款利率計算之收益。

於民國一〇九年及一〇八年十二月三十一日，本公司之台灣銀行勞工退休準備金專戶餘額分別為 104,521 千元及 100,206 千元。勞工退休基金資產運用之資料包括基金收益率以及基金資產配置，請詳勞動基金局網站公布之資訊。

(2)確定福利義務現值之變動

	109 年度	108 年度
1 月 1 日確定福利義務	\$ 162,391	188,398
當期服務成本及利息	1,942	2,922
淨確定福利負債再衡量數		
- 因經驗調整所產生之精算損益	(4,054)	(8,901)

(接次頁)

(承前頁)

	109 年度	108 年度
- 因財務假設變動所產生之精算損益	7,484	5,327
公司及計畫支付之福利	(7,077)	(25,355)
12 月 31 日確定福利義務	<u>\$ 160,686</u>	<u>162,391</u>

(3)計畫資產公允價值之變動

	109 年度	108 年度
1 月 1 日計畫資產之公允價值	\$ 100,206	112,339
利息收入	1,139	1,578
淨確定福利負債再衡量數		
- 計畫資產報酬(不含當期利息)	3,375	3,416
已提撥至計畫之金額	4,320	5,760
計畫支付之福利	(4,519)	(22,887)
12 月 31 日計畫資產之公允價值	<u>\$ 104,521</u>	<u>100,206</u>

(4)資產上限影響數之變動

本公司民國一〇九年度及一〇八年度無確定福利計畫資產上限影響數。

(5)認列為損益之費用

	109 年度	108 年度
當期服務成本	\$ 128	343
淨確定福利負債之淨利息	675	1,001
	<u>\$ 803</u>	<u>1,344</u>
營業成本	\$ 184	253
營業費用	619	1,091
	<u>\$ 803</u>	<u>1,344</u>

(6)精算假設

本公司於報導日用以決定確定福利義務現值之重大精算假設如下：

	109.12.31	108.12.31
折現率	0.750%	1.125%
未來薪資增加	2.000%	2.000%

本公司預計於民國一〇九年度報導日後之一年內支付予確定福利計畫之提撥金額為 4,320 千元。確定福利計畫之加權平均存續期間為 15.89 年。

(7)敏感度分析

主要精算假設變動對確定福利義務現值之影響如下：

	對確定福利義務之影響	
	增加 0.25%	減少 0.25%
民國 109 年 12 月 31 日		
折現率	\$ (5,037)	5,236
未來薪資增加	5,069	(4,913)
民國 108 年 12 月 31 日		
折現率	(5,327)	5,554
未來薪資增加	5,405	(5,218)

上述之敏感度分析係基於其他假設不變的情況下分析單一假設變動之影響。實務上許多假設的變動則可能是連動的。敏感度分析係與計算資產負債表日之淨確定福利負債所採用的方法一致。

本期編製敏感度分析所使用之方法與假設與前期相同。

2.確定提撥計畫

本公司之確定提撥計畫係依勞工退休金條例之規定，依勞工每月工資 6%之提繳率，提撥至勞工保險局之勞工退休金個人專戶。在此計畫下本公司提撥固定金額至勞工保險局後，即無支付額外金額之法定或推定義務。

本公司民國一〇九年度及一〇八年度確定提撥退休金辦法下之退休金費用分別為 35,883 千元及 37,131 千元，已提撥至勞工保險局。

(十四)所得稅

1.本公司所得稅費用明細如下：

	<u>109 年度</u>	<u>108 年度</u>
當期所得稅費用		
當期產生	\$ 82,519	35,687
調整前期之當期所得稅	23,022	28,362
	<u>105,541</u>	<u>64,049</u>
遞延所得稅費用(利益)		
暫時性差異之發生及迴轉	105,801	124,210
未認列暫時性差異之變動	(64,698)	(85,370)
認列前期未認列之課稅損失	-	(12,000)
	<u>41,103</u>	<u>26,840</u>
	<u>\$ 146,644</u>	<u>90,889</u>

本公司民國一〇九年度及一〇八年度無直接認列於權益之所得稅費用。

本公司民國一〇九年度及一〇八年度認列於其他綜合損益之下的所得稅費用(利益)明細如下：

	<u>109 年度</u>	<u>108 年度</u>
不重分類至損益之項目：		
確定福利計畫之再衡量數	\$ (11)	1,398

所得稅費用與稅前淨利之關係調節如下：

	<u>109 年度</u>	<u>108 年度</u>
稅前淨利	\$ 1,050,429	990,839
依本公司所在地國內稅率計算之所得稅	\$ 210,086	198,168
依權益法認列之國內投資利益	(10,824)	(21,737)
投資抵減	(31,470)	(11,111)
前期所得稅調整	23,022	28,362
未認列暫時性差異之變動數	(64,698)	(85,370)
認列前期未認列之課稅損失	-	(12,000)
其他	20,528	(5,423)
	<u>\$ 146,644</u>	<u>90,889</u>

2.遞延所得稅資產及負債

(1)未認列遞延所得稅資產

	<u>109.12.31</u>	<u>108.12.31</u>
可減除暫時性差異	\$ 176,317	161,776
虧損扣抵	4,000	-
	<u>\$ 180,317</u>	<u>161,776</u>

本公司評估未來並非很有可能具有足夠之課稅所得以供該可減除暫時性差異及虧損扣抵使用，故未認列相關之遞延所得稅資產。

(2)未認列遞延所得稅負債

	<u>109.12.31</u>	<u>108.12.31</u>
與投資子公司相關之應課稅暫時性差異	\$ 800,682	721,443

與投資子公司相關之應課稅暫時性差異因本公司可控制該項暫時性差異迴轉之時點，且確信於可預見之未來不會迴轉，故未認列遞延所得稅負債。

(3)已認列之遞延所得稅資產及負債

遞延所得稅資產及負債之變動如下：

遞延所得稅資產：

	聯屬公司間						
	固定資產 財稅差	淨確定福 利負債	未實現 銷貨毛利	售後服務 保固準備	退款 負債	其他	合計
民國 109 年 1 月 1 日	\$ 21,581	12,437	100,545	13,517	18,106	29,737	195,923
(借記)貸記損益表	1,363	(1,215)	10,953	2,291	(54,955)	460	(41,103)
(借記)貸記其他綜合損益	-	11	-	-	-	-	11
民國 109 年 12 月 31 日	<u>\$ 22,944</u>	<u>11,233</u>	<u>111,498</u>	<u>15,808</u>	<u>(36,849)</u>	<u>30,197</u>	<u>154,831</u>
民國 108 年 1 月 1 日	\$ 19,699	15,212	119,348	15,798	29,094	25,941	225,092
(借記)貸記損益表	1,882	(1,377)	(18,803)	(2,281)	(10,988)	3,796	(27,771)
(借記)貸記其他綜合損益	-	(1,398)	-	-	-	-	(1,398)
民國 108 年 12 月 31 日	<u>\$ 21,581</u>	<u>12,437</u>	<u>100,545</u>	<u>13,517</u>	<u>18,106</u>	<u>29,737</u>	<u>195,923</u>

遞延所得稅負債：

	未實現兌換利益
民國 108 年 1 月 1 日	\$ (931)
貸記損益表	931
民國 108 年 12 月 31 日	<u>\$ -</u>

3.所得稅核定情形

本公司營利事業所得稅結算申報已奉稽徵機關核定至民國一〇七年度。

(十五)資本及其他權益

1.普通股股本

民國一〇九年及一〇八年十二月三十一日，本公司額定股本總額皆為 4,500,000 千元，每股面額 10 元，分為 450,000 千股，已發行股份皆為 280,000 千股。

本公司民國一〇九年度及一〇八年度普通股流通在外股數調節表如下(以千股表達)：

	普 通 股	
	109 年度	108 年度
12 月 31 日期末餘額(即 1 月 1 日期初餘額)	<u>280,000</u>	<u>280,000</u>

2.資本公積

本公司資本公積餘額內容如下：

	109.12.31	108.12.31
發行股票溢價	\$ 3,563,940	3,563,940
庫藏股票交易	238,180	238,180
合併溢額	144	-
實際取得或處分子公司股權價格與帳面價值差額	94,638	-
認列對子公司所有權權益變動	24,552	-
	<u>\$ 3,921,454</u>	<u>3,802,120</u>

依公司法規定，資本公積需優先填補虧損後，始得按股東原有股份之比例以已實現之資本公積發給新股或現金。前項所稱之已實現資本公積，包括超過票面金額發行股票所得之溢額及受領贈與之所得。依發行人募集與發行有價證券處理準則規定，得撥充資本之資本公積，每年撥充之合計金額，不得超過實收資本額百分之十。

3.保留盈餘

依本公司章程規定，年度總決算如有盈餘，應先提繳稅款，彌補以往年度虧損，次提百分之十為法定盈餘公積，並依法令規定提列或迴轉特別盈餘公積，如尚有盈餘併同累積未分盈餘，由董事會擬具盈餘分配案提請股東會決議分派之。依本公司於民國一〇九年六月十八日修正後章程規定，前項盈餘分配案若以現金股利為之，則授權董事會決議，並於股東會報告。

本公司若依公司法規定，以法定盈餘公積或資本公積配發現金股利，則授權董事會決議分派並於股東會報告。

依本公司章程記載，本公司係屬技術及資本密集之科技事業，正值成長期，為配合長期資本規劃及滿足股東對現金流量之需求，本公司之股利政策採用剩餘股利政策，以健全公司之成長與永續經營。當年度可分配盈餘達實收資本額百分之二時，發放之股利不低於當年度可分配盈餘之百分之十；當年度可分配盈餘未達實收資本額百分之二時，得不發放股利。股利分派時為考量未來擴展營運規模及現金流量之需求，每年發放現金股利之比例不低於當年度發放現金及股票股利合計數的百分之十。

(1)法定盈餘公積

依公司法規定，公司無虧損時，得經股東會決議，以法定盈餘公積發給新股或現金，惟以該項公積超過實收資本額百分之二十五之部分為限。

(2)特別盈餘公積

依金管會民國一〇一年四月六日金管證發字第 1010012865 號令規定，本公司於分派可分配盈餘時，就當年度發生之帳列其他股東權益減項淨額，自當期損益與前期未分配盈餘提列相同數額之特別盈餘公積；屬前期累積之其他股東權益減項金額，則自前期未分配盈餘提列相同數額之特別盈餘公積不得分派。嗣後其他股東權益減項數額有迴轉時，得就迴轉部份分派盈餘。

(3)盈餘分配

本公司分別於民國一〇九年三月十六日經董事會決議民國一〇八年度盈餘分配案之現金股利及民國一〇八年六月十三日經股東常會決議民國一〇七年度盈餘分配案之現金股利如下：

	108 年度		107 年度	
	每股股利 (元)	金額	每股股利 (元)	金額
分派予普通股業主之股利：				
以未分配盈餘分派予普通股業主之現金股利	\$ 2.3	<u>644,000</u>	3.5	<u>980,000</u>

本公司於民國一一〇年三月十五日經董事會決議民國一〇九年度盈餘分配如下：

	109 年度	
	每股股利 (元)	金額
分派予普通股業主之股利：		
以未分配盈餘分派予普通股業主之現金股利	\$ 2.5	<u>700,000</u>

有關盈餘分配相關資訊可至公開資訊觀測站查詢。

4.其他權益(稅後淨額)

	國外營運機構 財務報表換算 之兌換差額	透過其他綜合 損益按公允價 值衡量之金融 資產未實現		確定福利計劃 再衡量數	合計
		(損)益			
民國 109 年 1 月 1 日餘額	\$ (499,270)	38,323	(31,323)		(492,270)
換算國外營運機構淨資產所產生之兌換差額	(174,772)	-	-		(174,772)
透過其他綜合損益按公允價值衡量之金融資產					
未實現(損)益	-	279,676	-		279,676
子公司處分透過綜合損益按公允價值衡量之權益工具	-	(25,747)	-		(25,747)
確定福利計畫之再衡量數	-	-	(44)		(44)
採用權益法認列子公司之其他綜合損益之份額	(9,709)	36,325	(66)		26,550
民國 109 年 12 月 31 日餘額	<u>\$ (683,751)</u>	<u>328,577</u>	<u>(31,433)</u>		<u>(386,607)</u>
民國 108 年 1 月 1 日餘額	\$ (297,250)	(32,907)	(36,384)		(366,541)
換算國外營運機構淨資產所產生之兌換差額	(192,180)	-	-		(192,180)
透過其他綜合損益按公允價值衡量之金融資產					
未實現(損)益	-	58,495	-		58,495
確定福利計畫之再衡量數	-	-	5,592		5,592
採用權益法認列子公司之其他綜合損益之份額	(9,840)	12,735	(531)		2,364
民國 108 年 12 月 31 日餘額	<u>\$ (499,270)</u>	<u>38,323</u>	<u>(31,323)</u>		<u>(492,270)</u>

(十六)每股盈餘

民國一〇九年度及一〇八年度基本每股盈餘及稀釋每股盈餘之計算如下：

1.基本每股盈餘

	109 年度	108 年度
歸屬於本公司普通股權益持有人之淨利	\$ 903,785	899,950
普通股加權平均流通在外股數(千股)	280,000	280,000
基本每股盈餘(元)	\$ 3.23	3.21

2.稀釋每股盈餘

	109 年度	108 年度
歸屬於本公司普通股權益持有人淨利	\$ 903,785	899,950
普通股加權平均流通在外股數(千股)	280,000	280,000
具稀釋作用之潛在普通股之影響(千股)：		
員工股票酬勞之影響	3,503	3,230
普通股加權平均流通在外股數 (調整稀釋性潛在普通股影響數後)(千股)	283,503	283,230
稀釋每股盈餘(元)	\$ 3.19	3.18

(十七)客戶合約之收入

1.收入之細分

	109 年度	108 年度
主要地區市場：		
臺 灣	\$ 2,121,550	2,325,493
美 國	776,723	985,234
中 國	10,456,815	9,079,968
其 他	1,701,201	1,460,974
	\$ 15,056,289	13,851,669
主要產品及服務：		
週邊暨精密產品	\$ 12,687,470	11,607,364
綠能產品暨元件	2,368,819	2,244,305
	\$ 15,056,289	13,851,669

2.合約餘額

	109.12.31	108.12.31	108.1.1
應收票據及帳款(含關係人)	\$ 6,109,365	4,407,623	5,813,982
減：備抵損失	(22,256)	(22,256)	(19,640)
	\$ 6,087,109	4,385,367	5,794,342

應收票據及帳款(含關係人)及其減損之揭露請詳附註六(五)。

3.退款負債

	109.12.31	108.12.31	108.1.1
其他流動負債 - 退款負債	\$ 315,172	488,256	597,920

(十八)員工及董事酬勞

依本公司於民國一〇八年六月十三日修訂後之章程規定，年度如有獲利，應提撥百分之五至百分之二十為員工酬勞及不超過百分之一為董事酬勞。但公司尚有累積虧損時，應預先保留彌補數額。前項員工酬勞發給股票或現金之對象，得包括符合一定條件之控制或從屬公司員工。

本公司民國一〇九年度及一〇八年度員工酬勞估列金額分別為 117,614 千元及 111,018 千元；董事酬勞估列金額分別為 8,821 千元及 8,326 千元，係以本公司各該段期間之稅前淨利扣除員工及董事酬勞前之金額乘上本公司擬分派之員工及董事酬勞分派比率為估計基礎，並列報為各該段期間之營業成本或營業費用，若實際分派金額與估列數有差異時，則依會計估計變動處理，並將該差異認列為次年度之損益。

本公司民國一〇九年度及一〇八年度董事會決議分派之員工及董事酬勞金額與財務報告估列金額並無差異，並全數以現金發放，相關資訊可至公開資訊觀測站查詢。

(十九)營業外收入及支出

1.利息收入

	109 年度	108 年度
應收帳款逾期設算息	\$ -	36
銀行存款利息收入	1,401	1,262
	<u>\$ 1,401</u>	<u>1,298</u>

2.其他收入

	109 年度	108 年度
租金收入	\$ 1,738	820
股利收入(附註六(三))	27,419	31,075
其他收入 - 其他	20,107	8,055
	<u>\$ 49,264</u>	<u>39,950</u>

3.其他利益及損失

	109 年度	108 年度
外幣兌換淨利益	\$ 34,976	61,735
透過損益按公允價值衡量金融工具之淨利益	29,085	14,383
處分不動產、廠房及設備利益	4,628	5,751
處分無形資產利益(附註七)	3,189	-
不動產、廠房及設備減損損失(附註六(八))	-	(3,733)
廉價購買利益(附註六(七))	-	1,414
其他支出	(4,502)	(54)
	<u>\$ 67,376</u>	<u>79,496</u>

4.財務成本

	109 年度	108 年度
利息費用：		
銀行借款	\$ 34,445	34,867
租賃負債財務費用	6	10
	<u>\$ 34,451</u>	<u>34,877</u>

(廿十)金融工具

1.金融工具之種類

(1)金融資產

	109.12.31	108.12.31
透過損益按公允價值衡量之金融資產：		
強制透過損益按公允價值衡量之金融資產	\$ 8,571	2,670
透過其他綜合損益按公允價值衡量之金融資產	1,058,383	778,707
按攤銷後成本衡量之金融資產：		
現金及約當現金	219,846	121,380
按攤銷後成本衡量之金融資產	-	224,857
應收票據及應收帳款(含關係人)	6,087,109	4,385,367
存出保證金	1,483	123,978
小計	6,308,438	4,855,582
合計	<u>\$ 7,375,392</u>	<u>5,636,959</u>

(2)金融負債

	109.12.31	108.12.31
按攤銷後成本衡量之金融負債：		
短期借款	\$ 1,540,000	2,000,000
應付短期票券	439,721	199,989
應付票據、應付帳款及其他應付款(含關係人)	6,795,452	5,205,021

(接次頁)

(承前頁)

	<u>109.12.31</u>	<u>108.12.31</u>
長期借款	1,600,000	1,000,000
租賃負債	651	551
存入保證金	428	-
合計	<u>\$ 10,376,252</u>	<u>8,405,561</u>

2.信用風險

金融資產之帳面金額代表最大信用暴險金額。民國一〇九年及一〇八年十二月三十一日之最大信用暴險金額分別為 7,375,392 千元及 5,636,959 千元。

由於本公司客戶多為國際知名大廠，財務透明度高，且本公司並未顯著集中與單一客戶進行交易，故應收帳款之信用風險亦無顯著集中之虞，而為降低信用風險，本公司亦定期持續評估客戶財務狀況。

3.流動性風險

下表為金融負債之合約到期日，包含估計利息之影響，並以未折現現金流量編製。

	合 約 現金流量	1 年以內	1-2 年	2-5 年
109 年 12 月 31 日				
非衍生金融負債：				
短期借款	\$ 1,540,851	1,540,851	-	-
應付短期票券	440,000	440,000	-	-
應付票據及帳款及其他應付款(含關係人)	6,795,452	6,795,452	-	-
長期借款	1,646,281	16,547	16,547	1,613,187
租賃負債	668	668	-	-
小 計	<u>10,423,252</u>	<u>8,793,518</u>	<u>16,547</u>	<u>1,613,187</u>
衍生金融工具：				
遠期外匯合約 - 總額交割				
流 出	913,723	913,723	-	-
流 入	(922,294)	(922,294)	-	-
小 計	<u>(8,571)</u>	<u>(8,571)</u>	-	-
	<u>\$ 10,414,681</u>	<u>8,784,947</u>	<u>16,547</u>	<u>1,613,187</u>
108 年 12 月 31 日				
非衍生金融負債：				
短期借款	\$ 2,003,224	2,003,224	-	-
應付短期票券	200,000	200,000	-	-
應付票據及帳款其他應付款(含關係人)	5,205,021	5,205,021	-	-
長期借款	1,019,952	11,532	947,007	61,413
租賃負債	554	554	-	-
小 計	<u>8,428,751</u>	<u>7,420,331</u>	<u>947,007</u>	<u>61,413</u>
衍生金融工具：				
遠期外匯合約 - 總額交割				
流 出	182,896	182,896	-	-
流 入	(185,566)	(185,566)	-	-
小 計	<u>(2,670)</u>	<u>(2,670)</u>	-	-
	<u>\$ 8,426,081</u>	<u>7,417,661</u>	<u>947,007</u>	<u>61,413</u>

本公司並不預期到期日分析之現金流量發生時點會顯著提早，或實際金額會有顯著不同。

4.匯率風險

本公司於報導日非以功能性貨幣計價之貨幣性資產與負債及非貨幣性資產帳面價值如下：

金額單位：千元

109.12.31						
	外幣	匯率	新台幣	匯率變動幅度	損益影響(稅前)	
金融資產						
貨幣性項目						
美金	\$	216,917	28.350	6,149,597	1%	61,496
非貨幣性項目						
美金		217,223	28.350	6,158,277	-	-
歐元		1,670	34.956	58,393	-	-
越南盾		11,947,478	0.00122	14,666	-	-
金融負債						
貨幣性項目						
美金		198,352	28.350	5,623,279	1%	56,233
108.12.31						
	外幣	匯率	新台幣	匯率變動幅度	損益影響(稅前)	
金融資產						
貨幣性項目						
美金	\$	154,670	30.106	4,656,495	1%	46,565
非貨幣性項目						
美金		223,654	30.106	6,733,336	-	-
歐元		2,632	33.869	89,148	-	-
金融負債						
貨幣性項目						
美金		138,105	30.106	4,157,789	1%	41,578

由於本公司功能性貨幣種類繁多，故採彙整方式揭露貨幣性項目之兌換損益資訊，民國一〇九年度及一〇八年度外幣兌換(損)益(含已實現及未實現)請詳附註六(十九)。

5.利率風險

下列敏感度分析係依本公司長、短期借款於報導日之利率暴險而決定，對於浮動利率負債，其分析方式係假設報導日流通在外之負債金額於整年度皆流通在外。

若本公司銀行借款年利率增加/減少1%，在所有其他變數維持不變之情況下，依本公司民國一〇九年及一〇八年十二月三十一日之銀行借款餘額估算，本公司民國一〇九年度及一〇八年度之稅前淨利將分別減少/增加35,797千元及32,000千元。

6.公允價值

(1)非按公允價值衡量之金融工具

本公司之管理階層認為本公司分類為按攤銷後成本衡量之金融資產與金融負債於個體財務報告中之帳面金額趨近於其公允價值。

(2)以公允價值衡量之金融工具

本公司透過損益按公允價值衡量之金融資產及透過其他綜合損益按公允價值衡量之金融資產係以重複性為基礎按公允價值衡量。下表係提供原始認列後以公允價值衡量之金融工具之相關分析，並以公允價值之可觀察程度分為第一至第三級。各公允價值層級定義如下：

A.第一級：相同資產或負債於活絡市場之公開報價(未經調整)。

B.第二級：除包含於第一級之公開報價外，資產或負債之輸入參數係直接(即價格)或間接(即由價格推導而得)可觀察。

C.第三級：資產或負債之輸入參數非基於可觀察之市場資料(非可觀察參數)。

109.12.31					
帳面金額	公允價值			合計	
	第一級	第二級	第三級		
透過損益按公允價值衡量之金融資產：					
衍生性工具 - 遠期外匯合約	\$ 8,571	-	8,571	-	8,571
透過其他綜合損益按公允價值衡量之金融資產：					
國內上市股票	1,058,383	1,058,383	-	-	1,058,383
合計	\$ 1,066,954	1,058,383	8,571	-	1,066,954

108.12.31					
帳面金額	公允價值			合計	
	第一級	第二級	第三級		
透過損益按公允價值衡量之金融資產：					
衍生性工具 - 遠期外匯合約	\$ 2,670	-	2,670	-	2,670
透過其他綜合損益按公允價值衡量之金融資產：					
國內上市股票	778,707	778,707	-	-	778,707
合計	\$ 781,377	778,707	2,670	-	781,377

(3)按公允價值衡量金融工具之公允價值評價技術

A.非衍生金融工具

金融工具如有活絡市場公開報價時，則以活絡市場之公開報價為公允價值。

除有活絡市場之金融工具外，其餘金融工具之公允價值係以評價技術或參考交易對手報價取得。透過評價技術所取得之公允價值可參照其他實質上條件及特性相似之金融工具之現時公允價值、現金流量折現法或以其他評價技術，包括以報導日可取得之市場資訊運用模型計算而得。

本公司持有之上市(櫃)公司股票，係具標準條款與條件並於活絡市場交易，其公允價值係參照市場報價決定。

B.衍生金融工具

係根據廣為市場參與者所接受之評價模型評價。遠期外匯合約通常係根據目前之遠期匯率評價。

(4)公允價值層級間之移轉

民國一〇九年度及一〇八年度並無任何金融資產及金融負債移轉公允價值之層級。

(廿一)財務風險管理

本公司因業務活動而暴露於信用風險、流動性風險及市場風險(包括匯率風險、利率風險及權益工具價格風險)。本附註表達本公司衡量及管理該等風險之政策及程序。

本公司董事會負責發展及控管本公司之風險管理政策，風險管理政策之建置係為辨認及分析本公司所面臨之風險，及設定適當風險限額及控制，並監督風險及風險限額之遵循。風險管理政策及系統係定期覆核以反映市場情況及本公司運作之變化。

本公司依相關規範及內部控制制度對財務活動進行監督及覆核，內部稽核人員扮演監督角色，定期將覆核結果報告董事會。

1.信用風險

信用風險係本公司因金融資產交易對方未履行合約義務而產生財務損失之風險，主要來自於現金及約當現金及應收客戶之帳款等金融資產。本公司之現金及約當現金交易對象皆為信用良好之金融機構，故應不致產生重大之信用風險。

本公司已建立授信政策，依該政策針對每一客戶個別分析其信用狀況以決定其信用額度，且定期評估客戶財務狀況並透過保險以降低可能之損失。

2.流動性風險

流動性風險係本公司無法交付現金或其他金融資產以清償金融負債，未能履行相關義務之風險。本公司定期監督當期及預計中長期之資金需求，並透過維持適當的資金及銀行融資額度，以管理流動性風險。本公司於

民國一〇九年及一〇八年十二月三十一日未使用之借款額度分別為 7,624,628 千元及 7,774,041 千元。

3.市場風險

市場風險係指因市場價格變動，如匯率、利率及權益工具價格變動，而影響本公司之收益或所持有金融工具價值之風險。市場風險管理之目標係管控市場風險之暴險程度在可承受範圍內，並將投資報酬最佳化。

本公司為管理市場風險，從事衍生工具交易，其運用受董事會通過之政策所規範。一般而言，本公司以採用避險操作來進行損益波動之管理。

(1)匯率風險

本公司暴險於非以功能性貨幣計價之銷售、採購及借款交易所產生之匯率風險，本公司除透過外幣借款以平衡因進銷貨產生之外幣淨部位外，並適時利用衍生性工具以確保外匯淨暴險保持在可接受之水準。

(2)利率風險

本公司之銀行借款皆採浮動利率基礎。本公司因應借款利率變動風險之措施，主要採定期評估銀行及各幣別借款利率，並與往來之金融機構保持良好關係，以取得較低之融資成本；同時配合強化營運資金管理等方式，降低對銀行借款之依存度，分散利率變動之風險。

(3)權益工具價格風險

本公司持有以公允價值衡量之權益證券投資而產生權益工具價格變動風險。

有關權益工具價格風險之敏感性分析，係以報導日之公允價值變動為計算基礎。假若權益工具價格上升 / 下降 1%，依民國一〇九年及一〇八年十二月三十一日本公司所持有之權益證券投資餘額估算，民國一〇九年度及一〇八年度其他綜合損益金額將分別增加 / 減少 10,584 千元及 7,787 千元。

(廿二)資本管理

本公司基於現行營運產業特性及未來公司發展情形，並且考量外部環境變動等因素，規劃本公司之資本管理，以確保支應未來期間所需之營運資金、研究發展費用及股利支出等需求。

民國一〇九年度及一〇八年度，本公司資本管理之方式並未改變。

(廿三)來自籌資活動之負債之變動

來自籌資活動之負債之調節如下表：

	109.1.1	現金流量	非現金之變動	
			租賃負債 之 增 添	109.12.31
短期借款	\$ 2,000,000	(460,000)	-	1,540,000
應付短期票券	199,989	239,732	-	439,721
長期借款	1,000,000	600,000	-	1,600,000
租賃負債	551	(592)	692	651
存入保證金	-	428	-	428
來自籌資活動之負債總額	\$ 3,200,540	379,568	692	3,580,800

	108.1.1	現金流量	非現金之變動	
			租賃負債 之 增 添	108.12.31
短期借款	\$ 938,369	1,061,631	-	2,000,000
應付短期票券	-	199,989	-	199,989
長期借款	440,000	560,000	-	1,000,000
租賃負債	1,161	(610)	-	551
存入保證金	500	(500)	-	-
來自籌資活動之負債總額	\$ 1,380,030	1,820,510	-	3,200,540

七、關係人交易

(一)關係人之名稱及關係

於本個體財務報告之涵蓋期間內，本公司之子公司及其他與本公司有交易之關係人如下：

關係人名稱	與本公司之關係
佳世達科技股份有限公司(佳世達)	對本公司具重大影響力之個體
Darfon (BVI) Corporation (DFBVI)	本公司之子公司
Darfon (Labuan) Corporation (DFLB)	本公司之子公司
達泰科技股份有限公司(達泰)	本公司之子公司
正利投資股份有限公司(正利)	本公司之子公司
達瑞創新股份有限公司(達瑞)	本公司之子公司
Darfon Europe B.V. (DFeu)	本公司之子公司
Darfon Germany GmbH (DFG)	本公司之子公司
蘇州達方電子有限公司(DFS)	本公司之子公司
Darfon Electronics Czech s.r.o. (DFC)	本公司之子公司
Darfon America Corp. (DFA)	本公司之子公司
淮安達方電子有限公司(DFH)	本公司之子公司
Darfon Korea Co., Ltd. (DFK)	本公司之子公司
Darfon Precision Holdings Co., Ltd. (DPH)	本公司之子公司
重慶達方電子有限公司(DFQ)	本公司之子公司
蘇州達方精密電子有限公司(DPS)	本公司之子公司
Darfon Germany GmbH(DFG)	本公司之子公司
Darfon Vietnam Co., Ltd.(DFV)(註七)	本公司之子公司
詠業科技股份有限公司(詠業)	本公司之子公司
Unicom Technologies, Inc. (UTI)	本公司之子公司
威力思通科技(深圳)有限公司(威力思通)	本公司之子公司
世同金屬股份有限公司(世同)(註一)	本公司之子公司
建來運動行銷股份有限公司(建來)(註一)	本公司之子公司
Tiger Develop Group Inc.(Tiger)(註一、八)	本公司之子公司
昆山建鼎自行車有限公司(昆山建鼎)(註一、八)	本公司之子公司
Kenstone Metal Company GmbH(KSG)(註一)	本公司之子公司
KSI Handels GmbH (KSI)(註一)	本公司之子公司
世璽複材科技股份有限公司(世璽)(註一、二)	本公司之子公司
Kenstone Vietnam Co., Ltd.(KSV)(註三)	本公司之子公司
新禾航電股份有限公司(新禾)(註四)	本公司之子公司
鐵興有限公司(註五)	本公司之子公司
統達能源股份有限公司(註六)	本公司之子公司
TD HiTech Energy (Samoa) Inc.(註六、八)	本公司之子公司
BESV JAPAN Co., Ltd.	係本公司之合資企業
其他關係人：	
蘇州佳世達電通有限公司(QCSZ)	係佳世達之子公司
蘇州佳世達電子有限公司(QCES)	係佳世達之子公司
蘇州佳世達光電有限公司(QCOS)	係佳世達之子公司
友通資訊股份有限公司(友通)	係佳世達之子公司

(註一)：自民國一〇八年四月十五日起，成為本公司之子公司。

(註二)：世同於民國一〇八年九月吸收合併世璽，世璽為消滅公司。

(註三)：於民國一〇八年七月設立，成為本公司之子公司。

(註四)：自民國一〇八年五月二十四日起，成為本公司之子公司。

(註五)：自民國一〇八年十二月九日起，成為本公司之子公司。

(註六)：自民國一〇九年八月二十五日起，成為本公司之子公司。

(註七)：於民國一〇九年十二月設立，成為本公司之子公司。

(註八)：已於民國一〇九年度辦理清算完結。

(二)與關係人間之重大交易事項

1.營業收入淨額

(1)本公司對關係人之重大銷售金額如下：

	109 年度	108 年度
對本公司具重大影響力者	\$ 179	2
子公司	1,729,913	2,199,065
其他關係人	39,286	39,282
	<u>\$ 1,769,378</u>	<u>2,238,349</u>

本公司銷貨予關係人之條件與一般銷售尚無顯著不同，授信期間約為月結 60 天至 OAI35 天。

(2)技術授權金收入

本公司於民國一〇九年度及一〇八年度授權子公司使用本公司所研發之技術授權金收入分別為 2,053 千元及 3,782 千元。

2.進貨

本公司向關係人進貨金額如下：

	109 年度	108 年度
子公司 - DFBVI	\$ -	5,434,053
子公司 - DFH	6,889,357	2,506,215
子公司 - DFQ	3,651,738	1,819,328
子公司 - DFS	1,725,403	1,168,786
子公司 - 其他	18,809	4,754
	<u>\$ 12,285,307</u>	<u>10,933,136</u>

本公司向上述關係人之進貨價格因產品規格不同，與一般交易價格無法比較，付款期限約為 OA90 天至 OAI35 天，與一般交易尚無顯著不同。

3.財產交易

(1)取得不動產、廠房及設備

本公司向關係人購買機器設備之金額彙總如下：

	109 年度	108 年度
子公司	\$ 775	11,420

(2)處分不動產、廠房及設備

本公司出售機器設備予關係人金額彙總如下：

關係人類別	109 年度		108 年度	
	處分價款	產生之遞延處分損益	處分價款	產生之遞延處分損益
子公司	<u>\$ 1,100</u>	<u>321</u>	<u>10,804</u>	<u>1,351</u>

上述本公司出售機器設備予子公司之淨利益予以遞延並依該設備耐用年限分年攤提認列。於民國一〇九年及一〇八年十二月三十一日，本公司因出售機器設備遞延之利益餘額分別為 2,331 千元及 6,946 千元，列為採用權益法之投資之減項。民國一〇九年度及一〇八年度攤銷遞延利益分別為 4,115 千元及 5,453 千元，列入處分不動產、廠房及設備利益項下。

於民國一〇九年及一〇八年十二月三十一日，對子公司尚未收取之應收出售設備款項，列於「其他應收款 - 關係人」項下。

(3)處分無形資產

本公司出售無形資產予關係人明細彙總如下：

關係人類別	109 年度	
	處分價款	產生之遞延處分損益
子公司	<u>\$ 28,062</u>	<u>24,873</u>

上述本公司出售商標及專利權予子公司之淨利益予以遞延並依該資產攤提年限分年攤提認列。於民國一〇九

年十二月三十一日，本公司因出售商標及專利權遞延之利益餘額為 24,873 千元，列為採用權益法之投資之減項。民國一〇九年度攤銷遞延利益為 3,189 千元，列入處分無形資產利益項下。

4. 租金收入

本公司出租辦公室及廠房予子公司 - 達泰及達瑞，民國一〇九年度及一〇八年度之租金收入分別為 1,738 千元及 240 千元，列報於「營業外收入及支出 - 其他收入」項下。

5. 出售材料

本公司於民國一〇九年度及一〇八年度，代採購材料出售予子公司，出售價款分別為 257,422 千元及 149,708 千元，出售材料之淨利益分別為 1,540 千元及 1,360 千元，列於「營業外收入及支出 - 其他收入」項下。

6. 應收關係人款項

本公司應收關係人款項明細如下：

帳列項目	關係人類別	109.12.31	108.12.31
應收帳款	對本公司具重大影響力者	\$ 59	2
	子公司	1,336,694	795,471
	其他關係人	16,599	2,413
		<u>\$ 1,353,352</u>	<u>797,886</u>

7. 應付關係人款項

本公司應付關係人款項明細如下：

帳列項目	關係人類別	109.12.31	108.12.31
應付帳款	子公司 - DFH	\$ 2,839,190	1,640,481
	子公司 - DFS	905,649	1,121,346
	子公司 - DFQ	1,493,705	955,024
	子公司 - 其他	105,001	82,246
		<u>5,343,545</u>	<u>3,799,097</u>
其他應付款	對本公司具重大影響力者	22	3
	子公司 - DFS	243	11,335
	子公司 - 其他	56	55
	合資企業	110	-
	其他關係人	273	800
		<u>704</u>	<u>12,193</u>
		<u>\$ 5,344,249</u>	<u>3,811,290</u>

(三) 主要管理階層人員報酬

	109 年度	108 年度
短期員工福利	\$ 111,553	90,265
退職後福利	1,097	1,097
股份基礎給付	3,839	-
	<u>\$ 116,489</u>	<u>91,362</u>

股份基礎給付酬勞成本係子公司發行員工認股權憑證與本公司主要管理階層人員。

八、質押之資產

本公司提供質押擔保之資產帳面價值明細如下：

資產名稱	質押擔保標的	109.12.31	108.12.31
土地、房屋及建築	長期借款額度	<u>\$ 1,348,517</u>	<u>1,409,533</u>

九、重大或有負債及未認列之合約承諾

(一) 本公司為關稅記帳及履約保證目的，請金融機構提供保證，明細如下：

	109.12.31	108.12.31
關稅保證金額	<u>\$ 8,500</u>	<u>15,000</u>

(二)重大未認列之合約承諾

本公司未認列之合約承諾金額如下：

	109.12.31	108.12.31
取得不動產、廠房及設備	\$ 48,896	25,922
取得土地使用權資產	9,945	-
	<u>\$ 58,841</u>	<u>25,922</u>

十、重大之災害損失：無。

十一、重大之期後事項：無。

十二、其他

員工福利、折舊及攤銷費用按功能別彙總如下：

功 能 別 性 質 別	109 年度			108 年度		
	屬於營業 成本者	屬於營業 費用者	合 計	屬於營業 成本者	屬於營業 費用者	合 計
員工福利費用						
薪資費用	260,094	832,093	1,092,187	379,159	673,737	1,052,896
勞健保費用	19,686	49,154	68,840	15,687	54,316	70,003
退休金費用	8,846	27,840	36,686	7,255	31,220	38,475
董事酬金	-	20,342	20,342	-	19,927	19,927
其他員工福利費用	11,772	32,009	43,781	11,407	31,017	42,424
折舊費用	109,661	58,327	167,988	59,409	57,022	116,431
攤銷費用	-	12,200	12,200	7,787	21,373	29,160

本公司民國一〇九年度及一〇八年度員工人數及員工福利費用額外資訊如下：

	109 年度	108 年度
員工人數	929	884
未兼任員工之董事人數	6	6
平均員工福利費用	\$ 1,345	1,371
平均員工薪資費用	\$ 1,183	1,199
平均員工薪資費用調整情形	(1.33)%	(19.10)%
監察人酬金	\$ -	-

本公司薪資報酬政策(包括董事、監察人、經理人及員工)資訊如下：

(一)董事及獨立董事酬金說明

本公司董事之報酬由董事會依公司章程之授權，依董事對公司營運參與程度及貢獻價值，參酌國內外同業水準所訂定之「董事及功能性委員會委員薪酬辦法」規定，並參考董事績效評估結果發放。公司年度如有獲利時，由董事會依公司章程第十九條之規定，以不超過當年度獲利百分之一內，決議董事酬勞金額，並經董事會決議通過後，呈送股東常會報告之。

(二)總經理及副總經理酬金說明

本公司總經理與副總經理薪資係依其所擔任之職務與職責內容，由薪資報酬委員會依「薪資報酬委員會組織規程」訂定之「經理人薪酬政策與原則」，並參考同業通常水準、公司營業收入、獲利情形及經理人個別績效表現核發薪酬。

(三)本公司主要薪酬原則為連結職責與績效成果，提供具市場競爭性的薪酬以吸引、留置與長期培育人才，並以本公司之「經理人薪酬政策與原則」及「績效管理辦法」作為評核之依循，除參考公司整體營運績效、產業未來經營風險及發展趨勢，亦參考個人績效達成率及對公司績效貢獻度，而給予合理報酬。相關績效考核及薪酬合理性均經薪資報酬委員會及董事會審核，並隨時視實際經營狀況及相關法令適時檢討酬金制度，以謀公司永續經營與風險控管之平衡，不以短期獲利做為薪酬與績效評量唯一指標，連結股東長期價值。

十三、附註揭露事項

(一)重大交易事項相關資訊：

- 1.資金貸與他人：請詳附表一。
- 2.為他人背書保證：無。
- 3.期末持有有價證券情形(不包含投資子公司、關聯企業及合資權益部分)：請詳附表二。
- 4.累積買進或賣出同一有價證券之金額達新台幣三億元或實收資本額百分之二十以上：請詳附表三。
- 5.取得不動產之金額達新台幣三億元或實收資本額百分之二十以上：無。
- 6.處分不動產之金額達新台幣三億元或實收資本額百分之二十以上：無。
- 7.與關係人進、銷貨之金額達新台幣一億元或實收資本額百分之二十以上者：請詳附表四。
- 8.應收關係人款項達新台幣一億元或實收資本額百分之二十以上：請詳附表五。
- 9.從事衍生工具交易：請詳附註六(二)說明。

(二)轉投資事業相關資訊：請詳附表六。

(三)大陸投資資訊：請詳附表七。

(四)主要股東資訊：

單位:股

主要股東名稱	股份	持有股數	持股比例
佳世達科技股份有限公司		58,004,667	20.71%
明基電通股份有限公司		14,016,563	5.00%

註：本表主要股東資訊係由集保公司以每季底最後一個營業日，計算股東持有公司已完成無實體登錄交付(含庫藏股)之普通股合計達百分之五以上資料。至於公司財務報告所記載股本與公司實際已完成無實體登錄交付股數，可能因編製計算基礎不同或有差異。

十四、部門資訊

請詳民國一〇九年度合併財務報告。

遠方電子股份有限公司
資金貸與他人
民國一〇九年一月一日至十二月三十一日

附表一

編號	貸出資金之公司	貸與對象	往來項目	是否為關係人	本期最高金額	期末餘額	實際動支金額	利率區間	資金貸與性質	業務往來金額	有短期融通資金必要之原因	提列備抵損失金額	擔保品		對個別對象資金貸與限額	資金貸與總限額
													名稱	價值		
1	世同	KSG	其他應收款-關係人	是	87,390 (EUR 2,500)	-	-	0.80%	2	-	營業週轉	-	-	-	366,153	366,153
1	世同	KSG	其他應收款-關係人	是	87,390 (EUR 2,500)	69,912 (EUR 2,000)	19,845 (EUR 568)	3.00%	2	-	營業週轉	-	-	-	366,153	366,153
1	世同	KSI	其他應收款-關係人	是	10,487 (EUR 300)	10,487 (EUR 300)	1,748 (EUR 50)	1.20%	2	-	營業週轉	-	-	-	366,153	366,153
1	世同	KSV	其他應收款-關係人	是	283,500 (USD 10,000)	226,800 (USD 8,000)	-	3.00%	2	-	營業週轉	-	-	-	366,153	366,153
2	DFS	DFH	其他應收款-關係人	是	226,800 (USD 8,000)	-	-	2.75%	1	408,440	-	-	-	-	408,440	1,172,201
2	DFS	DFH	其他應收款-關係人	是	226,800 (USD 8,000)	226,800 (USD 8,000)	226,800 (USD 8,000)	1.30%	2	-	-	營業週轉	-	-	1,172,201	1,172,201
2	DFS	DFQ	其他應收款-關係人	是	226,800 (USD 8,000)	-	-	2.75%	1	1,866,106	-	-	-	-	1,172,201	1,172,201
2	DFS	DFQ	其他應收款-關係人	是	226,800 (USD 8,000)	226,800 (USD 8,000)	226,800 (USD 8,000)	1.30%	2	-	-	營業週轉	-	-	1,172,201	1,172,201
3	DPS	DFQ	其他應收款-關係人	是	129,648 (CNY 30,000)	129,648 (CNY 30,000)	129,648 (CNY 30,000)	3.85%	2	-	-	營業週轉	-	-	174,556	174,556
4	達瑞	鐵興	其他應收款-關係人	是	22,680 (USD 800)	22,680 (USD 800)	-	3.20%	2	-	營業週轉	-	-	-	155,528	155,528

單位：千元

- (註一) 世同資金貸與他人之總限額及對個別對象貸放之限額均為世同最近期財務報告淨值40%。
(註二) DFS因業務往來資金貸與他人之總限額為DFS最近期財務報告淨值40%，個別貸與限額為雙方間業務往來金額為限。業務往來金額係指雙方間進貨或銷貨金額孰高者。
(註三) DPS資金貸與他人之總限額及對個別對象貸放之限額均為DPS最近期財務報告淨值40%。
(註四) 達瑞資金貸與他人之總限額及對個別對象貸放之限額均為達瑞最近期財務報告淨值40%。
(註五) 資金貸與性質之說明如下：
1. 有業務往來者。
2. 有短期融通資金之必要者。
(註六) 上述新台幣數係按民國一〇九年十二月三十一日，歐元兌新台幣之期末匯率28.35及美金兌新台幣之期末匯率4.3216換算。

遠方電子股份有限公司
 期末持有有價證券情形 (不含投資子公司、關聯企業及合資權益部分)
 民國一〇九年十二月三十一日

附表二

持有之公司	有價證券種類及名稱	與有價證券發行人之關係	帳列科目	期		備註
				股數	帳面金額	
本公司	佳世達股票	對合併公司具重大影響力者	透過其他綜合損益按公允價值衡量之金融資產 - 非流動	36,559	1,058,383	1,058,383
正利	佳世達股票	對合併公司具重大影響力者	透過其他綜合損益按公允價值衡量之金融資產 - 流動	1,973	57,118	57,118
正利	瑞鼎科技股份有限公司股票	-	透過其他綜合損益按公允價值衡量之金融資產 - 流動	150	21,020	21,020
正利	啟碁科技股份有限公司股票	-	透過其他綜合損益按公允價值衡量之金融資產 - 流動	102	7,925	7,925
正利	友通股票	對合併公司具重大影響力者之子公司	透過其他綜合損益按公允價值衡量之金融資產 - 流動	50	3,380	3,380
世同	HARO BICYCLE CORPORATION	-	透過其他綜合損益按公允價值衡量之金融資產 - 非流動	26	-	-
統達	日盛貨幣市場基金受益憑證	-	透過損益按公允價值衡量之金融資產 - 流動	-	100,034	100,034
DPS	蘇州銀行結構性存款-保本浮動收益型人民幣理財產品	-	透過損益按公允價值衡量之金融資產 - 流動	-	344,454	344,454

股數單位：千股

連方電子股份有限公司
累積買進或賣出同一有價證券之金額達新台幣三億元或實收資本額百分之二十以上
民國一〇九年一月一日至十二月三十一日

附表三

買、賣之公司	有價證券種類及名稱	帳列科目	交易對象	關係	期初		買入		賣出		期末	
					股數	金額	股數	金額	股數	售價	股數	金額(註一)
本公司	統運股票	採用權益法之投資	統運股份有限公司等	子公司	-	-	26,410	407,809	-	-	26,410	407,412
DPS	蘇州銀行結構性存款－保本浮動收益型人民幣理財產品	透過損益按公允價值衡量之金融資產－流動	蘇州銀行	-	-	-	678,491 (CNY157,000)	341,376 (CNY78,993)	-	4,291 (CNY993)	-	344,454 (CNY79,705)

(註一) 係包含依權益法認列之損益及其他相關調整數。

(註二) 上述新台幣幣數係按民國一〇九年十二月三十一日，人民幣兌新台幣之期末匯率4.3216換算。

達方電子股份有限公司
與關係人進、銷貨之金額達新台幣一億元或實收資本額百分之二十以上者
民國一〇九年一月一日至十二月三十一日

附表四

進(銷)貨之公司	交易對象名稱	關係	交易情形			交易條件與一般交易不同之情形及原因			應收(付)票據、帳款		備註
			進(銷)貨金額	佔總進(銷)貨之比率	授信期間	單價	授信期間	餘額	佔總應收(付)票據、帳款之比率		
本公司	DFS	子公司	(436,455)	(3)%	OA90天至OA135天	與一般交易並無顯著不同	一般交易為OA30天至OA135天	146,029	2%	-	
本公司	DFC	子公司	(146,033)	(1)%	OA135天至OA180天	與一般交易並無顯著不同	一般交易為OA30天至OA135天	83,019	1%	-	
本公司	DFA	子公司	(736,629)	(5)%	OA90天至OA135天	與一般交易並無顯著不同	一般交易為OA30天至OA135天	414,652	7%	-	
本公司	達瑞	子公司	(311,355)	(2)%	OA90天至OA135天	與一般交易並無顯著不同	一般交易為OA30天至OA135天	137,640	2%	-	
本公司	DFS	子公司	1,725,403(註三)	13%	OA90天至OA135天	註一	一般交易為OA30天至OA135天	(905,649)	16%	-	
本公司	DFH	子公司	6,889,357	50%	OA90天至OA135天	註一	一般交易為OA30天至OA135天	(2,839,190)	50%	-	
本公司	DFQ	子公司	3,651,738	27%	OA90天至OA135天	註一	一般交易為OA30天至OA135天	(1,493,705)	26%	-	
DFS	本公司	子公司	(1,725,403)(註三)	(24)%	OA90天至OA135天	與一般交易並無顯著不同	一般交易為OA30天至OA135天	905,649	45%	-	
DFS	DFH	聯屬公司	(408,440)	(6)%	OA90天至OA135天	與一般交易並無顯著不同	一般交易為OA30天至OA135天	134,323	7%	-	
DFS	DFQ	聯屬公司	(384,510)	(5)%	OA90天至OA135天	與一般交易並無顯著不同	一般交易為OA30天至OA135天	169,149	8%	-	
DFS	DFQ	聯屬公司	1,866,106	34%	OA90天至OA135天	註一	一般交易為OA30天至OA135天	(107,234)	7%	-	
DFS	本公司	子公司	436,455	8%	OA90天至OA135天	與一般交易並無顯著不同	一般交易為OA30天至OA135天	(146,029)	12%	-	
DFH	本公司	子公司	(6,889,357)	(98)%	OA90天至OA135天	與一般交易並無顯著不同	一般交易為OA30天至OA135天	2,839,190	97%	-	
DFH	DFS	聯屬公司	408,440	8%	OA90天至OA135天	與一般交易並無顯著不同	一般交易為OA30天至OA135天	(134,323)	5%	-	
DFQ	本公司	子公司	(3,651,738)	(65)%	OA90天至OA135天	與一般交易並無顯著不同	一般交易為OA30天至OA135天	1,493,705	90%	-	
DFQ	DFS	聯屬公司	(1,866,106)	(33)%	OA90天至OA135天	與一般交易並無顯著不同	一般交易為OA30天至OA135天	107,234	6%	-	
DFQ	DFS	聯屬公司	384,510	9%	OA90天至OA135天	與一般交易並無顯著不同	一般交易為OA30天至OA135天	(169,149)	10%	-	
DFA	本公司	子公司	736,629	99%	OA90天至OA135天	與一般交易並無顯著不同	一般交易為OA30天至OA135天	(414,652)	100%	-	
DFC	本公司	子公司	146,033	99%	OA135天至OA180天	與一般交易並無顯著不同	一般交易為OA30天至OA135天	(83,019)	96%	-	
世同	KSG	子公司	(239,195)	(11)%	OA90天至OA210天	與一般交易並無顯著不同	一般交易為OA30天至OA120天	207,717	35%	-	

達方電子股份有限公司
與關係人進、銷貨之金額達新台幣一億元或實收資本額百分之二十以上者
民國一〇九年一月一日至十二月三十一日

附表四

進(銷)貨之公司	交易對象名稱	關係	交易情形			交易條件與一般交易不同之情形及原因		應收(付)票據、帳款		備註	
			進(銷)貨	金額	佔總進(銷)貨之比率	授信期間	單價	授信期間	餘額		佔總應收(付)票據、帳款之比率
KSG	世同	母子公司	進貨	239,195	76%	OA90天至OA210天	與一般交易並無顯著不同	一般交易為OA30天至OA120天	(207,717)	94%	-
達瑞	本公司	母子公司	進貨	311,355	71%	OA90天至OA135天	與一般交易並無顯著不同	一般交易為OA30天至OA135天	(137,640)	81%	-
達瑞	BESVJ	聯屬公司	銷貨	(133,996)	38%	OA90天至OA135天	與一般交易並無顯著不同	一般交易為OA30天至OA135天	35,015	44%	-
BESVJP	達瑞	聯屬公司	進貨	133,996	100%	OA90天至OA135天	與一般交易並無顯著不同	一般交易為OA30天至OA135天	(35,015)	100%	-

註一：商品尺寸因產品規格不同，無一般交易價格可供比較。

註二：已扣除於加工後再購回之部分進、銷金額。

達方電子股份有限公司
應收關係人款項達新台幣一億元或實收資本額百分之二十以上
民國一〇九年十二月三十一日

附表五

帳列應收款項之公司	交易對象名稱	關係	應收關係人款項餘額	週轉率	逾期應收關係人款項		應收關係人款項期後收回金額	提列備抵損失金額	備註
					金額	處理方式			
本公司	DFS	母子公司	146,029	3.58	354	-	95,400	-	-
本公司	DFA	母子公司	414,652	1.87	40,513	-	135,372	-	-
本公司	DFH	母子公司	399,352	(註一)	11,779	-	105,493	-	-
本公司	建瑞	母子公司	137,640	2.14	42,220	-	23,521	-	-
本公司	DFQ	母子公司	154,728	(註一)	37,501	-	98,517	-	-
DFS	本公司	母子公司	905,649	1.70	111,987	-	305,926	-	-
DFS	DFH	聯屬公司	134,323	1.62	24,795	-	24,591	-	-
DFS	DFH	聯屬公司	226,931	(註二)	-	-	-	-	-
DFS	DFQ	聯屬公司	169,149	1.79	118,591	-	136,503	-	-
DFS	DFQ	聯屬公司	226,890	(註二)	-	-	-	-	-
DFH	本公司	母子公司	2,839,190	3.08	769,074	-	1,137,871	-	-
DFQ	本公司	母子公司	1,493,705	2.99	379,998	-	905,259	-	-
DFQ	DFS	聯屬公司	107,234	7.09	-	-	107,234	-	-
DPS	DFQ	聯屬公司	132,795	(註二)	-	-	-	-	-
世同	KSG	母子公司	207,717	1.96	-	-	28,226	-	-

(註一) 因重複進銷貨金額的部分業已予沖銷，故未列示應收帳款週轉率之資訊。

(註二) 非屬進銷貨交易之款項，故無週轉率。

遠方電子股份有限公司
轉投資事業資訊 (不含大陸被投資公司)
民國一〇九年一月一日至十二月三十一日

附表六

投資公司名稱	被投資公司名稱	所在地區	主要營業項目	原始投資金額		期末持有股數	比率	帳面金額	被投資公司本期損益	本期認列之投資損益	備註
				本期末	去年年底						
本公司	DFBVI	BVI	電子產品之買賣	392,352	810,206	34,150	100.00%	1,624,378	163,884	163,884	本公司之子公司
本公司	DFLB	馬來西亞	投資控股	2,536,514	2,946,041	74,589	100.00%	4,533,898	264,331	264,331	本公司之子公司
本公司	達泰	台灣	低溫共燒陶瓷、電感、電漿之製造及買賣	51,969	51,969	13,067	100.00%	71,570	(719)	(719)	本公司之子公司
本公司	正利	台灣	投資控股	350,000	350,000	35,910	100.00%	480,000	11,166	11,166	本公司之子公司
本公司	達瑞	台灣	電動自行車及其零件製造與買賣	217,412	145,472	19,995	57.96%	225,360	14,289	8,956	本公司之子公司
本公司	DFeu	荷蘭	綠能產品之買賣	219,038	219,038	6,200	100.00%	58,393	(32,022)	(32,022)	本公司之子公司
本公司	詠業	台灣	無線通訊用天線、模組及壓電陶瓷與超音波元件之製造及買賣	717,318	722,335	17,651	40.32%	739,472	170,611	43,922	本公司之子公司
本公司	世同	台灣	自行車及其零組件之製造、加工及買賣	720,000	720,000	24,302	60.00%	711,709	2,620	(9,329)	本公司之子公司
本公司	新禾(註二)	台灣	衛星定位器、導航器、天線之製作加工及電信器材買賣	-	24,292	-	-	-	9,766	523	本公司間接控股之子公司
本公司	統達	台灣	電動車高功率電池模組製造及買賣	407,809	-	26,410	62.75%	407,412	(12,574)	(397)	本公司之子公司
本公司	DFV	越南	電子產品之製造	14,812	-	-	100.00%	14,666	-	-	本公司之子公司
正利	達瑞	台灣	電動自行車及其零件製造與買賣	45,300	30,000	4,275	12.39%	48,175	14,289	1,918	本公司之子公司
正利	詠業	台灣	無線通訊用天線、模組及壓電陶瓷與超音波元件之製造及買賣	185,492	200,455	4,361	9.96%	197,967	170,611	11,126	本公司之子公司
詠業	UTI	模里西斯	投資控股	25,291	25,080	818	100.00%	24,191	(3,041)	(3,041)	本公司間接控股之子公司
詠業	新禾(註二)	台灣	衛星定位器、導航器、天線之製作加工及電信器材買賣	288,176	166,630	15,810	100.00%	327,606	9,766	5,985	本公司間接控股之子公司
世同	建來(註一)	台灣	自行車及其零組件之買賣	-	45,000	-	-	-	(1,154)	-	本公司間接控股之子公司
世同	KSG	德國	自行車之組裝及買賣	157,604	157,604	-	100.00%	43,740	5,447	5,447	本公司間接控股之子公司
世同	KSI	德國	動產及不動產之收購、出租及管理，以及自行車相關零件之買賣	87,853	87,853	-	100.00%	90,196	2,179	2,179	本公司間接控股之子公司

遠方電子股份有限公司
轉投資事業資訊 (不含大陸被投資公司)
民國一〇九年一月一日至十二月三十一日

附表六

股數單位：千股

投資公司 名稱	被投資公司 名稱	所在地區	主要營業項目	原始投資金額		股 數	期末持有		被投資公司 本期損益	本期認列之 投資損益	備 註
				本 期 期 末	去 年 年 底		比 率	帳 面 金 額			
世同	KSV	越南	自行車及相關零配件之製造及買賣	279,756	279,756	-	100.00%	200,749	(51,869)	本公司間接控股之子公司	
DFLB	DFC	捷克	電子產品之買賣	299	299	-	100.00%	58,402	1,104	本公司間接控股之子公司	
DFLB	DFA	美國	電子產品之買賣	6,364	6,364	200	100.00%	38,019	4,313	本公司間接控股之子公司	
DFLB	DFK	韓國	電子產品之買賣	1,781	1,781	10	100.00%	862	102	本公司間接控股之子公司	
DFLB	DPH	BVI	投資控股	29,314	29,314	1,000	100.00%	439,036	8,320	本公司間接控股之子公司	
遠瑞	BESVJ	日本	綠能產品之買賣	26,690	13,357	2	49.00%	29,069	6,669	合資企業	
遠瑞	繼興	香港	自行車及相關零配件代理商	148,235	70,115	19,000	76.00%	140,833	10,478	本公司間接控股之子公司	
遠瑞	建來(註一)	台灣	自行車及其零組件之買賣	47,765	-	4,500	100.00%	48,550	(1,154)	本公司間接控股之子公司	
建來	Tiger(註三)	薩摩亞	投資控股	-	39,349	-	-	-	-	本公司間接控股之子公司	
統達	TD HiTech (註三)	薩摩亞	投資控股	-	-	-	-	-	(624)	本公司間接控股之子公司	
DFeu	DFG	德國	綠能產品之買賣	5,243	5,243	-	100.00%	5,104	(140)	本公司間接控股之子公司	

註一：於民國一〇九年一月組織架構重組，由世同將其所持建來及其子公司之股權全數出售予建來。

註二：該業於民國一〇九年六月以換股交易，向母公司建方及非控制權益股東取得額外所有股權。

註三：該公司已於民國一〇九年度辦理清算完結。

遠方電子股份有限公司
大陸投資資訊

民國一〇九年一月一日至十二月三十一日

附表七

1.大陸被投資公司名稱、主要營業項目等相關資訊：

大陸被投資 公司名稱	主要營業項目	實收資本額	投資 方式	本期初自 台灣匯出累積 投資金額	本期匯出或收回 投資金額		本期末自 台灣匯出累積 投資金額	被投資公司 本期損益	本公司直接或 間接投資之持 股比例	本期認列 投資(損)益	期末投資 帳面價值	截至本期末已 匯回投資收益
					匯出	收回						
蘇州遠方電子有限公 司(DFS)	本公司主要產品之 生產銷售	786,004 (USD 27,725)	(註一)	1,443,015 (USD 50,900)	-	779,625 (USD 27,500)	663,390 (USD 23,400)	323,251	100.00%	323,251 (註二)	2,930,502	230,145 (USD 8,118)
淮安遠方電子有限公 司(DFH)	本公司主要產品之 生產銷售	1,389,150 (USD 49,000)	(註一)	1,389,150 (USD 49,000)	-	-	1,389,150 (USD 49,000)	61,532	100.00%	61,532 (註二)	1,990,233	-
蘇州遠方精密工業有 限公司(DPS)	模具開發製造	28,350 (USD 1,000)	(註一)	28,350 (USD 1,000)	-	-	28,350 (USD 1,000)	8,378	100.00%	8,378 (註二)	436,389	-
重慶遠方電子有限公 司(DFQ)	本公司主要產品之 生產銷售	283,500 (USD 10,000)	(註一)	283,500 (USD 10,000)	-	-	283,500 (USD 10,000)	27,608	100.00%	27,608 (註二)	621,842	-
威爾思通科技(深圳) 有限公司(威力思通)	無線通訊用天線與 模組設計及行銷	21,404 (USD 755)	(註一)	11,198 (USD 395)	10,206 (USD 360)	-	21,404 (USD 755)	(3,004)	100.00%	(3,004) (註三)	23,100	-
昆山建鼎自行車有限 公司(昆山建鼎)	自行車及相關零配 件之經銷及買賣	-	(註一)	34,785 (USD 1,227)	-	9,554 (USD 337)	-	-	-	-	-	-

單位：千元

2.赴大陸地區投資限額：

公司名稱	本期末累計自台灣匯出 赴大陸地區投資金額	經濟部投資審議會核准投資金額	依經濟部投資審議會規定 赴大陸地區投資限額
本公司	2,134,245 (USD 75,282)	2,228,508 (USD 78,607)	(註)
該業	21,404 (USD 755)	21,404 (USD 755)	623,174

上述合數係按民國一〇九年十二月三十一日，美金兌新台幣之期末匯率28.35換算。

(註)本公司業已取得企業營運總部證書，故無大陸地區投資限額之限制。

3.與大陸被投資公司間之重大交易事項：

本公司民國一〇九年一月一日至十二月三十一日與大陸被投資公司直接或間接之重大交易事項（於編製合併財務報告時業已沖銷），請詳「重大交易事項相關資訊」之說明。

註一：透過第三地區投資設立公司再投資大陸公司。

註二：係依據被投資公司經台灣母公司會計師查核之財務報表認列。

註三：係依據該業台灣母公司簽證會計師查核之財務報表認列。

註四：包含美金4,325千元之盈餘轉增資。

註五：昆山建鼎已於民國一〇九年度辦理清算完結，匯回美金337千元。

達方電子股份有限公司



負責人：蘇開建



DARFON

Darfon Electronics Corp.

Darfon Electronics Corp.

DARFON

Darfon Electronics Corp.